PRECIO EN TODO EL PAIS
VEINTE CENTAVOS

LA NACION

Edición de 22 páginas

AÑO IX
TELEFONO INGLES 3113 - 3114
AGUSTINAS 1253 - 1269
SANTIAGO DE CHILE, LUNES 16 DE MARZO DE 1925
SUSCRICION: Por 1 año; $ 60.—Por 6 meses $ 32.
Por 3 meses: $ 17.—Por 1 año, extranjero: $ 120.
Núm. 2,984

CONTRA LOS ASALTOS A LOS BANCOS

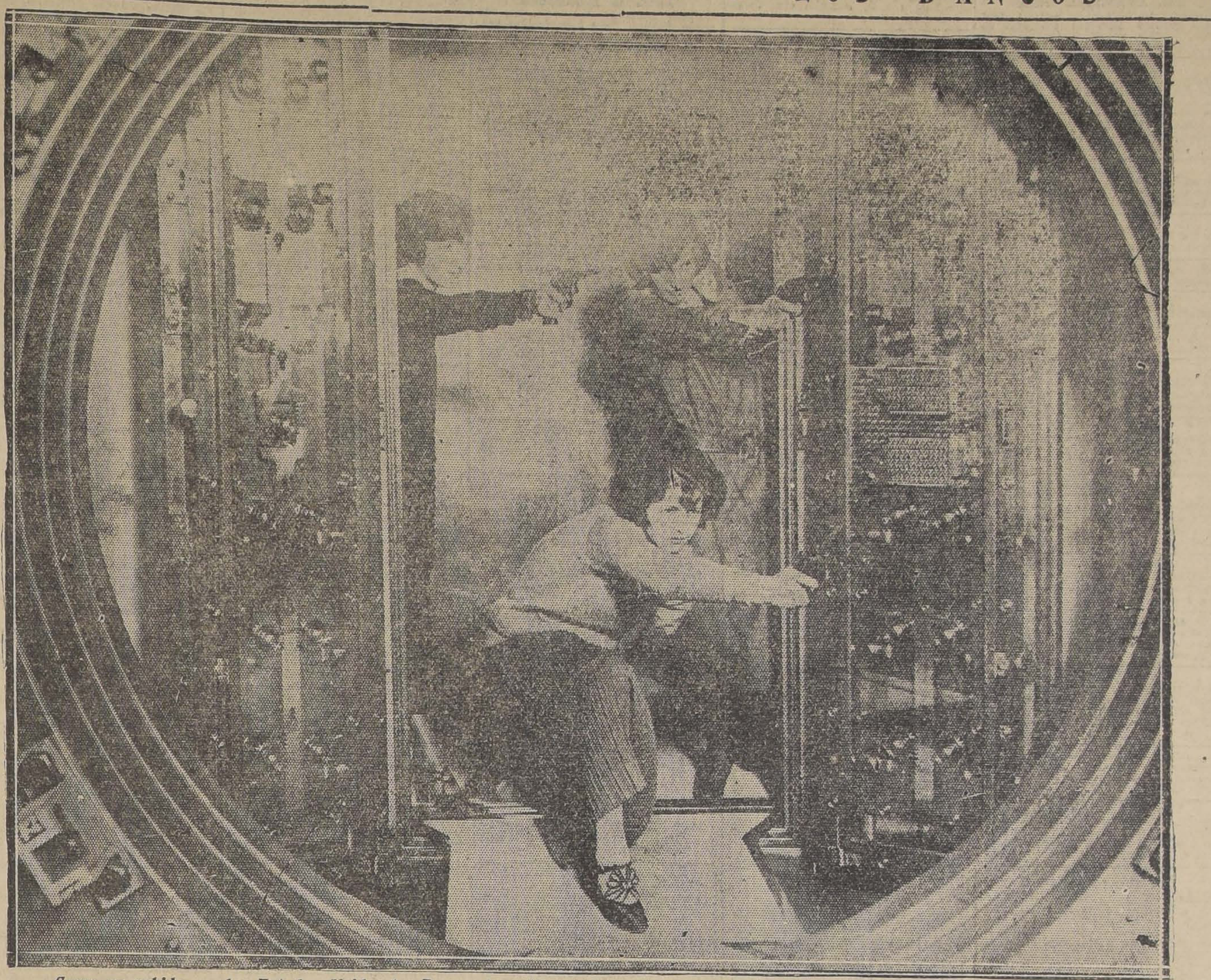

Como es sabido, en los Estados Unidos los Bancos han sido objeto, en repetidas ocasiones, de asaltos a mano armada. Con el objeto de protegerse, esos establecimientos han recurrido a todos los medios posibles. En nuestra fotografía se muestra el procedimiento seguido por la Cleveland Trust Company. Los 1,400 empleados del Banco están provistos de pistolas automáticas, y cada día se hacen ensayos para estar preparados en caso necesario. En el grabado puede verse a tres de las muchachas que allí prestan sus servicios, colocadas en una posición estratégica para detener a los posibles bandidos.

NEGOCIACIONES INTERRUMPIDAS

Cuento por MAX y ALEX FISCHER

I

Desde quince días antes el joven rubio se encontraba tácitamente autorizado para hacer la corte a la joven. El Sábado, por la forma expresiva con que el joven le había estrechado la mano al levantarse de la mesa, la joven le había estrechado la mano al levantarse de la mesa, la joven adivinó que, al fin, él tenía que decir algo confidencial a su padre.

—He olvidado mis sonatas de Beethoven en la sala—indicó, abandonando el comedor.

El joven rubio era pobre y joven. El caballero viejo era rico y viejo.

—Caballero—balbuceó el joven—: desearía que me concediera usted el honor de llamarle papásuegro.

—¡Ah!—exclamó rudamente el viejo.

Esta declaración no pareció sorprenderlo.

Luego añadió:

—Mi hija será muy rica con el tiempo; pero, por ahora, sólo le concederé una dote insignificante.

—¡Ah!—exclamó el joven.

El viejo caballero manifestó al joven el deseo de que su hija fuese amada por sí misma, y prometió comunicarle la respuesta cuarenta y ocho horas después, porque antes deseaba consultar con la muchacha.

—También yo—repuso el joven—necesito consultarlo con mi madre.

II

El Domingo, a las nueve de la mañana, el caballero viejo se puso un traje de levita negro, cubrió su cabeza con sombrero de copa, calzóse los guantes, también negros, y fué a visitar a su médico.

—Doctor—le confió—: hace cuarenta años que usted me asiste. Vengo a solicitar de usted un ligero servicio. No ignoro que se halla usted sujeto al secreto profesional. Sin embargo, espero de su bondad que me informe acerca del estado de salud de cierto joven rubio.

—¿Y quién es ese joven rubio?—preguntó el doctor.

—El que vió usted en mi casa cuando me hizo las dos últimas visitas. Tal vez figure entre los clientes de usted.

—En efecto.

—Mejor que mejor. Mi interés está en que su diagnóstico sea lo más exacto posible. Piénselo. Si es preciso, invente usted un pretexto para ver de nuevo a su cliente. ¿Podría usted darme la contestación hoy mismo?

El doctor respondió afirmativamente, y el caballero viejo abandonó la casa.

A las cinco de la tarde el caballero viejo ocupábase en redactar con un lápiz en un trozo de papel el modelo de una tarjeta de participación de boda, cuando recibió una carta del doctor, que contenía estas palabras: "Salud débil. Longevidad mal asegurada."

III

Aquella misma mañana, a eso de las nueve y media, el joven rubio vistióse con un traje de colores claros, se tocó con un sombrerito de paja y se puso unos guantes de color de manteca fresca. Acto seguido se encaminó a casa de su médico.

—Doctor—le dijo—: hace seis meses que usted cuida de mi salud. No ignoro la discreción a que le obliga el secreto profesional. Mas, a pesar de ello, espero de su amabilidad que me informe acerca del estudio de salud de cierto caballero viejo.

—¿De quién se trata?—preguntó el galeno.

—De ese señor en cuya casa me ha visto usted dos veces. Creo que es uno de sus clientes.

—En efecto...

—Mejor que mejor. Tengo gran interés en que su diagnóstico sea lo más exacto posible. No me facilite usted una respuesta precipitada. Si fuera posible, vea nuevamente al individuo con cualquier pretexto, y déme la contestación hoy mismo.

El doctor se lo prometió, y el joven salió de la casa, satisfecho.

A las cinco y media, el joven se entretenía en borrajear sobre un pedazo de papel, el modelo de una tarjeta participando su próximo casamiento, cuando recibió una carta de su médico, que contenía estas palabras: "Salud inquebrantable. Longevidad perfectamente asegurada."

IV

Generalmente, era el joven quien cuotidianamente ascendía al segundo piso, donde habitaba el caballero viejo. Pero este lunes, por excepción, fué el caballero viejo quien en las primeras horas de la mañana trepaba al quinto piso donde vivía el joven.

—Aquí me tiene usted sinceramente contrariado,—murmuró el viejo,— pues me veo en la necesidad de comunicarle que mi hija no quiere casarse.

—¡Qué coincidencia!—contestó el joven—. Precisamente, mi madre se opone a que yo contraiga matrimonio.

El viejo iba ya a retirarse, cuando pensó que la salud humana se halla sujeta a bruscas oscilaciones. Quien hoy se encuentra en estado admirable, puede mañana caer enfermo. Otros cuya constitución parece débil, encuentran repentinamente un vigor inesperado.

—Esta resolución—añadió el viejo—tal vez sea provisional... ¿Quiere usted que esperemos seis meses?

Ignoro lo que pensaría el joven. Lo cierto es que contestó:

—Me parece bien. Esperemos seis meses.

M. y A. F.

NOTAS SOBRE EL PESIMISMO

por JORGE RODENBACH

En una recepción de la Academia Francesa, Alejandro Dumas (hijo), dirigiéndose a Leconte de Lisle, el insigne poeta a quien tenía el honor de recibir, le dijo lo siguiente, a propósito del pesimismo en la literatura: "No creo en el verdadero deseo de morir de los que, habiéndolo expresado en hermosos versos, continúan viviendo. Toda esa desesperación me parece puramente literaria".

En realidad, es éste un razonamiento muy superficial; supone que el hombre pueda obrar siempre según las deducciones de su razón, como si no viviera en él—y más fuerte que él—un instinto al cual no puede resistir su voluntad.

Así se explica esa contradicción aparente de los escritores pesimistas, que continúan viviendo y hasta sacando de la vida el mejor partido posible.

Porque, por más que se demuestren a sí mismos la inanidad de la esperanza y del esfuerzo y la dulzura de la muerte, hay en ellos el instinto superior e incomprensible, el instinto de conservación, tan admirablemente puesto en escena por Lafontaine en su fábula "La muerte y el leñador".

Bajo esa forma alegórica, fácil es comprender que hay un instinto general superior a la voluntad individual y que todos los escritores pesimistas han podido escribir sobre la desgracia de la vida y el deseo del no ser, continuando tranquilamente su existencia.

Su pesimismo es interesante; es trágico, porque surge de nuestro estado social como su florecimiento natural y venenoso.

Estudiarlo, es estudiar al mismo tiempo las crisis y sacudimientos de nuestras agonizantes civilizaciones. Estas, en su decadencia, han hecho nacer la literatura pesimista.

Con la sangre empobrecida han brotado las neurosis, las sensibilidades; todo ese desgaste físico hace de nosotros viejos prematuros, pero también es la causa de comprensiones intelectuales más escogidas.

El abuso del cerebro es la gran enfermedad del siglo.

Y ese cerebro moderno, tan fatigado, sufre por innumerables detalles y es tan refinado, que le preocupa la más sutil molestia.

No es de extrañar, pues, que a fuerza de exasperar la máquina humana, ésta se descomponga y de ahí surja el pesimismo.

J. R.

Dobry
le hará feliz

¡OH, MARGARITA!

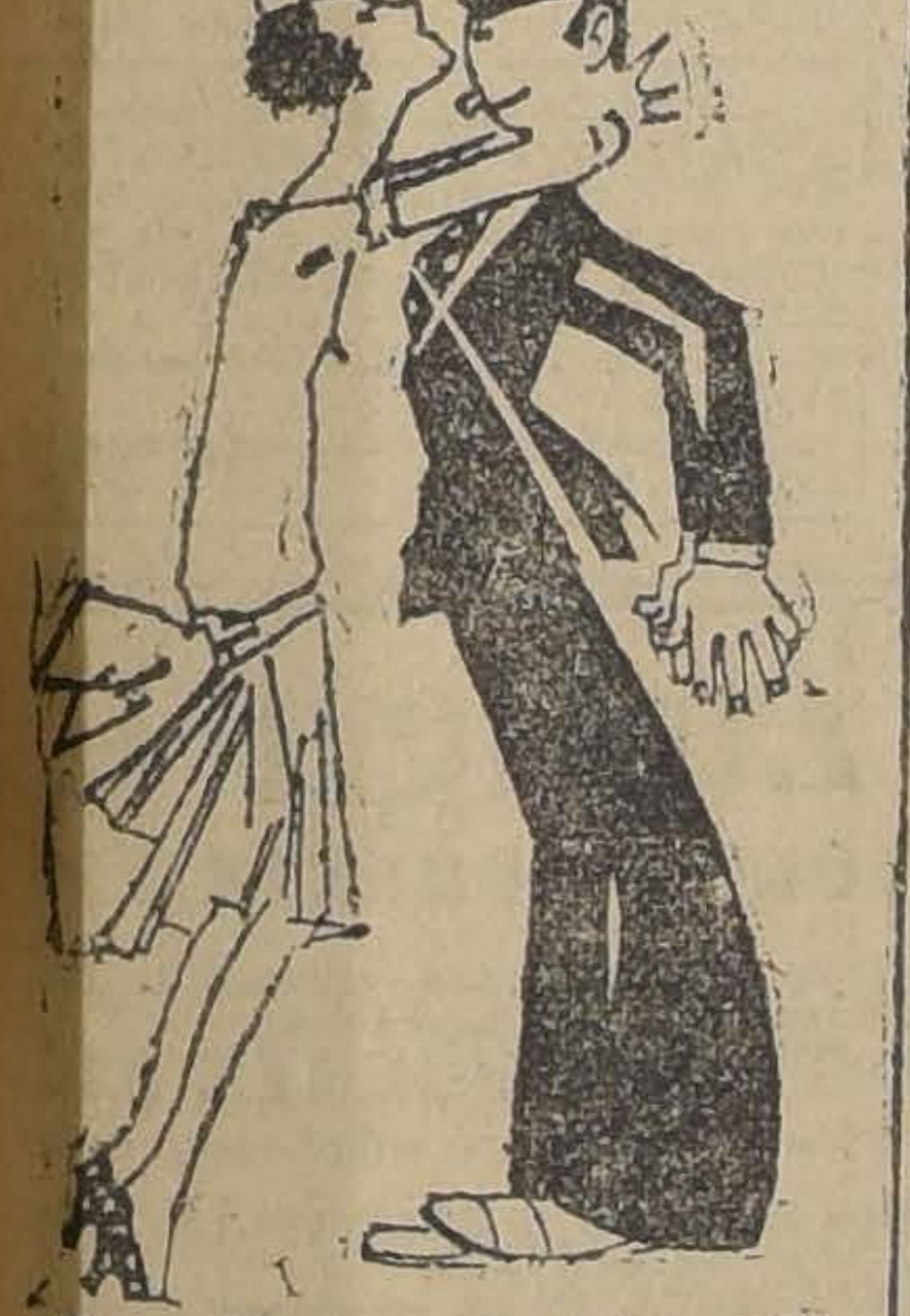

El raciocino de Margarita es encantador. Dice que dos maridos constituyen la poligamia, y que uno, si bien es monogamia, también es monotonía...

CAJA DE CREDITO POPULAR

La Caja reanudará próximamente el giro de sus operaciones en el mismo local en que antes estuvo instalada,

CALLE DE TEATINOS ESQUINA DE MAPOCHO

el cual se está habilitando rápidamente.

La sección de Ahorros anexa a la Caja comenzará a funcionar, tanto para los giros como para los depósitos, a contar desde el día Lunes 16 del presente mes de Febrero, de 10 a 12 A. M. y de 2 a 4 P. M., en el expresado local.

La sección préstamos se abrirá tan pronto como se termine la clasificación de las especies, tarea que también se prosigue con toda actividad. Oportunamente se dará aviso de la fecha en que se reabra esta sección.

Por acuerdo del Consejo:

JUAN BENAVENTE, Director.

La San Juan de Dios

Avisa a las personas interesadas, que el Lunes 16 del presente, a las 9 A. M., serán licitadas en remate público, las operaciones comprendidas entre los N.os.

12,237 AL 13,068

745 - Delicias - 745

M 16

$ 75,000

Regia casa recién terminada, 9 piezas, gran hall, hermosa pieza de baño, dos patios, subterráneo, pieza de servicio, fachada estucada, suceptible para segundo piso.

Verla: Carmen 765.

Tratar: SAN ANTONIO 289

M 18

FIGURINES

RECIEN RECIBIDOS

L'art et la Mode.— París Flou.— Tailleur de les grand Mode de París.— La Femme Chic.— La Moda Futura. — París Elegante.— Les Grand Mode de París.— La Moda Ideal.— Récord.— Rewe de Modes.— Femina.— Chapeaux de la Feme Chic.— Nos Enfant.— París Tailleur.— Chiffons.— Modas y Pasatiempos. — Ladies Fields.— Le Chic de París.— Creations Pariensens. — Costume et Manteaux.— Le Tailleur Elegant.— Toute la Mode.—París Succes.— Les Enfant de la Femme Chic Weldons.— París Chapeaux, y una infinidad de figurines para labores de mano.

Galería de Novedades

21 DE MAYO 511.— MONJITAS 879

¿Quiere Ud. vestir

UN ELEGANTE TERNO O SOBRETODO para la llegada de S. E. el Presidente Excmo. señor don ARTURO ALESSANDRI?

Vaya hoy mismo a la

SASTRERIA RATINOFF

SAN ANTONIO 289, casi esq. Huérfanos, y se le entragará con grandes FACILIDADES DE PAGO

Acabamos de recibir un numeroso surtido de casimires para trajes de etiqueta

BEBA

COMO APERITIVO

un COCTAIL en COGNAC LA PARRA DE ORO y como digestivo una copa de COGNAC LA PARRA DE ORO, de la Viña Errázuriz Panquehue, se sentirá sano y reconfortado para su trabajo.

Pídalo al Depósito de esta Viña, en Santiago:

SANTA ROSA 835

Teléfono 164, Matadero

PRECIO DEL CAJON: $ 144.

AGENTE:

LUIS GONZALEZ Z.

Alfredo L. Ratinoff y Compañía

CALLE RATINOFF 531-551 Y CARMEN 745
(Local propio)

Sociedad Fábrica de Impermeables, Ropa Hecha y Tejidos de Punto

Avisamos a nuestra clientela y al público en general, que el 20 del presente trasladaremos nuestro Almacén de Géneros, de Agustinas 832, y nuestra Fábrica, de Benavente 308, a nuestro nuevo local

Contamos con un gran surtido en tejidos de lana y seda y abrigos de Señoras.

Especialidad en trajes y abrigos para niños y colegiales.

Impermeables de seda para Señoras y Hombres

IMPORTACION DIRECTA —:— VENTAS POR MAYOR

GUIA PROFESIONAL

ABOGADOS

**GABRIEL AMUNATEGUI.
Y SALVADOR DE LA VEGA**
Estudio: Huérfanos 1153. Oficinas 32 y 33. Casilla 3091. Teléfono número 3597.

FEDERICO DUNCKERS BIGGS
Huérfanos 833. Altos Banco Germánico. Casilla N.o 219 Teléfono N.o 295.

ALBERTO DURAN B.
Huérfanos 1235. Oficina 8. Casilla N.o 2914.

**LADISLAO ERRAZURIZ
LUIS QUINTEROS T.**
Amunátegui 301. Teléfono N.o 633.

**BERNARDINO LEIVA
OTTMAR STEGWAIER**
Bandera 552.. Casilla 2068.

NICANOR ELGUETA
Galería Alessandri 19. Altos. Teléfono 586.

HECTOR ARNALDO GUERRA
Nulidades matrimonios, divorcios y juicios criminales. Galería Alessandri 24. Teléfono 4352.

**AQUILES GONZALEZ E.
ALFREDO LETELIER F.**
Abogados. Morandé 244

J. ISIDRO 2.o SALAS
Moneda 1355.

OSVALDO HEVIA
Morandé N.o 244. Casilla 1831.

**MANUEL MERINO E.
LUIS MERINO**
Bandera 166. Teléfono 2077. Casilla 107. De 10 a 11 1|2 A. M.

VICENTE MOLINOS GAETE
Agustinas 1148. Teléfono 2110. De 11 a 12 y 2 a 4.

NICOLAS MARAMBIO MONTT
San Antonio 570. Casilla. 2699. Asuntos civiles y especialmente cuestiones mineras.

ROBERTO DE PETRIS
Estudio y domicilio: Galería Alessandri 25. Teléfono 158. Casilla 4044.

ANTONIO PLANET O.
Especialmente cuestiones comerciales. Estudio: Bandera 239. Casilla 334. Teléfono 1137.

HUBERTO SALGADO GALLARDO
Criminalista. Alegatos Cortes. Nulidades matrimonios. Estudio domicilio: Bandera 667. Atiende clientes franceses e ingleses en su idioma.

**SALAS ROMO HNOS.
LUIS Y VICTOR A. SALAS ROMO**
Abogados. Trasladaron sus oficinas a Compañía 1325. Teléfono 1527. Casilla 2231.

LISANDRO SANTELICES E.
Abogado. Compañía 1246. Teléfono 331.

HUMBERTO YAÑEZ VELASCO
Morandé 323. Teléfono 595.

EMILIO TAGLE RODRIGUEZ
Atiende especialmente asuntos comerciales y mineros. Bandera 75. Bolsa de Comercio. 3.er piso. Oficina 207. Teléfono 2018.

AGUSTIN VIGORENA RIVERA
Edificio Ariztía, Piso 6.o N.o 16.

MEDICOS

Dr. ITALO ALESSANDRINI
Cirugía y ginecología, 1 a 3. Merced 322, Teléfono 3555.

DR. ANIBAL ARIZTIA
Médico Hospital de Niños R. del Río. Ayudante Clínica del Prof. Prado Tagle. Consultas: Teatinos 331. De 2 a 3.30. Teléfono 1773. Domicilio: Agustinas 1319.

INSTITUTO DE SALUD
Cisterna (Población Nueva España)
Destinado al diagnóstico y tratamiento de las enfermedadse nerviosas y mentales, dirigido por el doctor Fontecilla, Santiago: Delicias N.o 1626. Electricidad médica, baños etc.

Dr. ALCAINO
Regresó de Europa. Oídos, nariz, garganta, vías lacrimales. Especialista. Hospital Salvador y niños. 4 a 6 Dieciocho 257. Teléfono 257.

JOSE AVILES A.
Médico - Cirujano
Nataniel 167. Consultas de 1.30 a 4 P. M. Especialmente: Cirugía, Partos, enfermedades de señoras y sociales. Regresó.

Dr. CARLOS D. AGUIRRE
Especialmente vías urinarias. Venéreas, sífilis. Consultas de 1 a 5. Carmen 191.

DR. AMENABAR OSSA
Oculista. Catorce años Europa, tres años médico Director Hospital de Ojos Condado Stanford (Inglaterra). 21 Mayo 578. De 2-4. Teléfono 602.

DR. LUIS AGUILAR
Médico cirujano. Regresó de Europa. Castro 107. De 1.30 a 3. Teléfono 318.

DR. LEONCIO ANDRADE
Medicina general. San Diego N.o 83. De 2 a 5. Teléfono 4528.

DR. ARNELLO
Cirugía, anestesia general, venéreas, García Reyes 17. De 12-3. Hospital San Vicente 4-5.

DR. BUNSTER
Santa Rosa 86. Consultas de 3 a 4. Teléfono 3476.

DR. ARTURO BARRAZA ABAYA
Puente 557, ausente.

DR. BORQUEZ SILVA
Estudios Europa. Pulmón, corazón, estómago, intestino. Rayos X. 3 a 6. Arturo Prat 80. Teléfono 19. Matadero.

DR. RIFO BUSTOS
Estudios en Europa. Medicina interna. Preferentemente corazón y estómago. 2 a 5. Cochrane 177.

DR. BISQUERT
Vías urinarias, sífilis. Moneda 859. De 3 a 6. Casilla 2563 Teléfono N.o 953.

Dr. BRONFMAN
Estudios en Europa. Cirugía, enfermedades señoras. Venéreas. 2 a 5. Compañía 1463. Teléfono 3457. Teléfono domicilio 3086.

DR. JULIO BUSTOS
Médico Ciudad. Santiago. Medicina interna. Niños, sífilis. Recoleta 707. De 2 a 4.

DR. ROBERTO BALTRA G.
Medicina general, vías urinarias. 3.30 a 6. Ahumada 11. Teléfono 170, Parque.

DR. BEAUMONT
Ayudante servicio ginecología Hospital Salvador. Sto. Domingo 1245. De 3-5. Domicilio: Avenida Manuel Montt 1541. Teléfono 93. Santa Elena.

PROF. CALVO MACKENNA
Regresó de Europa. Enfermedades niños; 2 a 3. Teléfono 2112. República 350.

DR. BRAGA CASTILLO
Regresó de Europa. Rayos X. Medicina general y niños. Consultas de 9 a 10 y de 1.30 a 4.30. Merced 136. Teléfono 1393.

Dr. BARRENECHEA
Oculista, especialista en oídos, nariz, garganta. Huérfanos 301, esquina San Antonio.

DR. MARIANO BAHAMONDE RUIZ
Cirugía y ginecología. Cochrane 66. De 1 a 3. Domicilio: Delicias 1230. Teléfono 4430.

DR. HECTOR CORONA T.
Se dedica exclusivamente a exámenes de laboratorio. Delicias 868. Teléfono 2483.

DRA. JULIA CLAVERIA
Afecciones bronco-pulmonares, curación del asma. Consultas: 1 - 3. Ejército 660.

Dr. RODOLFO CASTILLO
Jefe servicio oídos, nariz y garganta. Hospital San Borja. De 2 a 5. en Delicias 1164.

DR. ALDO CONTRUCCI
Estudios Europa. Medicina interna. Sífilis. Nataniel 142. 2.30 a 4.30. Jefe clínica Prof. Brockmann. Teléfono 3340.

Dr. LEONIDAS CORONA T.
Regresó de Europa
Laboratorio Clínico
Delicias 868 — Teléfono 2483
REACCION DE WASSERMAN
Química Bacteriológica
VACUNAS

DR. CASTAÑEDA IGLESIAS
Ex-Médico residente del Hospital Niños. Compañía 1839. Teléfono 254.

DR. EDUARDO CRUZ COKE L.
Medicina interna. Merced 305. De 4.30 a 6.30. Teléfono 4205.

IGNACIO DIAZ MUÑOZ S.
Medicina general. Vías urinarias; 3 a 6. Bandera 574. Teléfono 3424.

DR. CROIZET
Londres 25, entre Serrano y San Francisco, Teléfono 637. Consultas 1-3.

Dr. LEON CHONCHOL
Medicina general. Rayos X. Sífilis, piel, venéreas. Regresó, Gálvez 61.

Dra. JUANA DIAZ MUÑOZ
Especialista enfermedades señoras y niños; 4 a 5. Delicias 858. Teléfono N.o 1715.

Dr. CARLOS DOREN
Enfermedades de señoras. Cirugía. Monjitas 536. Teléfono 2571. Consulta: 1 a 4.

Dr. RODRIGO DONOSO GAETE
Médico Hospital Salvador. Medicina interna. Consultas de 1.30 a 3 P. M., menos los Sábados. Amunátegui 33. Domicilio: Ejército 134. Teléfono: 2206.

Dr. JOSE DONOSO DONOSO
Médico-cirujano
Horas de consulta: de 3 a 4.
Miraflores 457 — Teléfono 2772

Dr. RICARDO DONOSO
Enfermedades del corazón, pulmón. Regresó de Europa. 2.30 a 4.30. Agustinas 619.

Dr. EDUARDO DE RAMON
Regresó de Europa. Cirugía, enfermedades señoras; 1 a 3. Agustinas N.o 1606. Teléfono 3623.

Dr. DIMITSTEIN
Agustinas 1308, esquina Teatinos. Rayos X. Medicina general. Especialidad corazón, pulmón, estómago o hígado. 1 a 4. Teléfono 3848.

Dr. ESPINA
Rayos X. Medicina interna. Estudios Europa. Catedral 1425, cerca Amunátegui. Teléfono 2102. De 1.30 a 4.

Dr. FRANCISCO EDWARDS
Estudios Europa. Vías urinarias. Teatinos 10. De 2 a 3.

Dr. FUENZALIDA BRAVO
Profesor extraordinario. Enfermedades de niños. Merced 560. Teléfono N.o 1721, 2 a 4.

Dr. FONTECILLA
Estudios Europa. Afecciones pulmonares y nerviosas. Rayos X, pneumotorax artificiales, tuberculinoterapia, etc. Delicias 1626.

Dr. CARLOS GARCES BAEZA
Delicias 1276 — Teléfono 3747
Exámenes químicos, bacteriológicos. Reacción Wassermann. Medicina interna. 3.30 a 5.30.

Dr. GLEISNER V.
Consultas de 1 a 3. Pulmón, corazón, hígado, riñón, intestinos, etc. Sífilis. Castro 26.

Dr. RICARDO GUNTHER
Ayudante clínica ginecológica universitaria. Cáncer, aplicaciones de Radium, 2 a 4. Avenida España 636. Teléfono 253, Parque.

DOCTOR GIANELLI
ESTUDIOS EUROPA
SIFILIS PIEL VIAS URINARIAS
21 de MAYO 562
CONSULTA de 2 a 6

Dr. FELIX GROHNERT B.
Enfermedades de la piel, sífilis y venéreas
Luz ultra violeta, radioterapia. De 3 a 6. Ejército 391.

Dr. VICTOR M. GAZITUA
Partos, enfermedades de señoras. Trasladóse Agustinas 586, 2 a 4. Teléfono 976.

Dr. FUENZALIDA CORREA
Cirujano, enfermedades señoras, partos; 2 a 3. Huérfanos 745. Teléfono 406.

DOCTOR GREENE
Estudios Europa. Cirugía y Ginecología. Trasladóse calle París 809 (manzana residencial, San Francisco) 2 a 4. Teléfono 2860.

Dr. ANIBAL GREZ
Oídos, nariz, garganta. De 1.30 a 3.30. Merced 324. Teléfono 3555.

Dr. ENRIQUE GONZALEZ H.
Estudios Europa. Especialista estómago, intestinos, hígado, diabetes, obesidad, reumatismo. Ejército 664. De 1.30 a 3.30.

Dr. GUSTAVO GIRON L.
Cirugía y ginecología. Brasil 32. Teléfono 3126. De 2 a 3.

Dr. MARIO GARCIA DOMINGUEZ
Medicina general. Enfermedades señoras. Partos. Venéreas: 1 a 5. San Diego 65.

Dr. GARCIA COLLAO
Especialista, ojos, oídos, nariz y garganta.
Estudios Europa, San Antonio 148. De 4 a 6.

Dr. J. MONTERO C.
Medicina interna. Venéreas, de 1 1|2 a 3, y de 6 a 8. Clínica nocturna 9 a 10. Agustinas 1060.

AGUSTIN INOSTROZA
Cirugía general. Especialmente de niños. Sífilis. De 4 a 6. Puente 583.

Dr. ROBERTO JARAMILLO
Ejército 707. Teléfono 142, Parque.

Dr. ARNULFO JOHOW
Estudios Europa. Cirugía y ortopedia. Adultos, niños, 3-4. Santo Domingo 1523. Teléfono 1033.

Dr. ALBERTO KORNER ANWANDTER
Estudios en Estados Unidos. Cirugía, ortopedia. Consultas: 10-12, de la mañana. Santo Domingo 614.

Dr. TEODORO LEIBLE
Enfermedades nerviosas. Medicina interna. Aplicaciones eléctricas. De 3 a 6. Olivos 794.

INSTITUTO RADIOLOGICO
Radioscopia, radiografía, radioterapia, aplicaciones radium.
Dr. ADOLFO KAPLAN
Estudios Estados Unidos y Europa. Compañía 1429

Dr. H. LEA-PLAZA
Estudios Europa. Compañía N.o 2115. De 2 a 5. Teléfono N.o 3880.

Dr. LABRA LETELIER
Nariz, garganta, oídos. Consultas de 2 a 5. Compañía 1361.

Dr. ARMANDO LEON I.
Cirugía. Compañía 1909. Martes, Jueves, Sábado; 1 a 3. Teléfono 3846.

Dr. LOIS
San Pablo 1236. Medicina general. Vías Urinarias. Sífilis. De 1 a 5.

Dr. LAVAL
Medicina interna. Lord Cochrane 340. De 2 a 4.

Dr. G. MORAGA FUENZALIDA
Regresó Europa. Enfermedades niños. Cochrane 118. Teléfono 2804. De 2 a 4 1|2.

Dra. CORA MAYERS
Médico Cirujano
Regresó de Estados Unidos. Especialista en niños. Luz ultra-violeta. Ahumada 29. Teléfono 711.

ENFERMEDADES DEL CORAZON
DOCTOR MAHOTIERE
Estudios en Europa. Compañía 1973. Consultas de 1 a 4.—Rayos X y Laboratorio.

PROF. DR. B. MUÑOZ PAL
Cirugía general. Trasladóse Santo Domingo 1418 esquina Amunátegui.

Dr. JUAN MARIN B.
Cirugía general. Enfermedades niños. Delicias 1164. De 2 a 4.30. Domicilio: San Diego 1849.

Dr. MORALES BELTRAMI
Catedral 2257. De 1 a 3.

Dr. MORALES VILLABLANCA
Sífilis, venéreas, piel, medicina general. Examen sangre. Regresó. Merced 486, 3 a 6.

Dr. MUÑOZ VALENZUELA
Médico residente Hospital Niños. Enfermedades niños. Tuberculosis, infantil. Matucana 303, 2 a 5. Teléfono 158.

Dr. OSCAR MELENDEZ
Medicina interna. Sífilis. Consultas en Santo Domingo 1036, de 2-4, y 21 de Mayo 573, de 4-5. Domicilio: Ejército 141. Teléfono 2821.

Dr. H. NUÑEZ ZAMORA
Matucana 289. Teléfono 291, Estación, 1 1|2 a 3 1|2. Sábado, 4-6.

Dr. MALBRAN
Enfermedades mentales y nerviosas. De 2 a 4. Se trasladó a Huérfanos 1880.

Dr. JUAN MONTENEGRO M.
Enfermedades de niños. Compañía 1770. Teléfono 2120. Regresó.

Dr. MANUEL MORENO
Medicina general, particularmente: riñón, estómago, intestinos. Tratamiento especial. Tuberculosis pulmonar. Estudios Europa. San Francisco 155. De 2.30 a 4.30.

Dr. LUIS OPAZO P.
Jefe Policlínica. Niños. Universidad de Chile. Compañía 3007. Teléfono 48, Estación.

Dr. TORRES TORRES
Jefe clínica prof. Korner. Especialista enfermedades señoras y cirugía. Catedral 1249. De 2 a 6.

Dr. VEGA MACHER
Exclusivamente pulmón. Nataniel
Dr. ALEJANDRO INFANTE
Médico Jefe Policlínico Niños Hospital Salvador, 2 a 4. Delicias 253.

Dr. RAUL VENTURA JUNCA
Médico residente Hospital Salvador. Medicina interna. Especialmente sistema cardio-vascular. Riquelme 140. De 4.30 a 6. Teléfono 3828.

PENSIONADO "JESUS DE PRAGA"
Santiago (Providencia). — Fundado 1916. — Enfermedades mentales, nerviosas e intoxicaciones en general. El establecimiento cuenta con edificio ad-hoc en el barrio más sano de Santiago. Tiene todas las comodidades necesarias: grandes galerías, departamentos independientes con baño, jardines, parque con 17,000 m2. Toda clase entretenciones. Médico interno. Atendido especialmente, por sus propietarios, con personal especializado. Avenida Manuel Montt 1549. Casilla 641. Teléfono 93. Santa Elena.

Dr. JULIO A. PAREDES F.
Ex-jefe Clínica y Policlínica Ginecológica, Prof. Korner. Especialmente enfermedades señoras. Medicina, cirugía. Amunátegui 33, de 2 a 4.

Dr. ORREGO PUELMA
Médico Hospital San Juan de Dios De 3.30 a 6. Agustinas 1314. Teléfono 1217.

Dr. A. CUSTODIO POBLETE
Medicina interna y niños. Recoleta 65. De 1.30 a 3.30. Teléfono N.o 4365.

Dr. PANTOJA
Corazón, pulmón, estómago, sífilis Delicias 1276. De 2 a 4. Teléfono 3747. Santo Domingo 1036. Teléfono 574, de 6 a 8.

Dr. MARCIAL PARADA
Oídos, nariz, garganta. De 2 a 6. Santo Domingo 831. Teléfono 1859.

Dr DAVID PULIDO
Enfermedades niños, Santo Domingo N.o 1790. Teléfono 2152. De 1 a 3.

Dr PRUNES
Estudios Europa. Jefe clínica piel, sífilis venérea. Merced 490. Casilla 3896.

Dr PATIÑO MAC-IVER
Medicina interna. Enfermedades niños, Libertad 448. De 2 a 4. Teléfono 1636.

Dr ALBERTO PANATT
Médico jefe Policlínico, Prof. Prado Tagle. pulmón, corazón, estómago, hígado, Rayos X. Teléfono 1211. Trasladóse a Delicias 1416. De 2 a 4.

Dr. LUIS QUIROGA
Medicina general. Consultas: 4 a 5,30. Catedral 1452. Teléfono 3760.

Dr. ALBERTO RAHAUSEN
Cirugía general. Compañía 2928. Teléfono 192. Estación. De 2 a 4.

Dr AQUILES RIVEROS
Graduado en Bruselas, partos, señoras, medicina general. Consultas en su

SANATORIO
Avenida Matta 586. Pensionado para partos, operaciones, medicina, aislamiento y curación nerviosa; morfinómanos. Teléfono 97. Matadero.

Dr. JOEL RODRIGUES P.
Estudios Europa. Medicina interna. Especialidad estómago, intestinos. Rayos X, De 2 a 4. Amunátegui 559. Teléfono 2810.

Dr. CESAR RODRIGUES LEON
Medicina interna. Enfermedades de niños. Catedral 2607. 1 a 2 y Bascuñán Guerrero 1012. 4 a 5.

Dra. PRESIA ROSAS DE BEHM
Médico cirujano. Compañía 1871. — Consultas: 1 a 5.

INSTITUTO SANITAS
AGUSTINAS 1955
Laboratorio auto-vacuna, radioscopías, terapia de radium y de Rayos X. Luz ultra-violeta. Aplicaciones eléctricas. Instalaciones de radium baños de ácido carbónico, diatermia.

Dr. HELLMUTH SIEVERS W.
Médico-cirujano. Domicilio: Molina 72. San Antonio 275. De 2 a 3 1|2.

Dr. SCROGGIE
Especialidad enfermedades de niños. Jefe de la Clínica de Niños, Universidad de Chile. Consultas de 2 a 4 de la tarde. Rosas 1157.

PROFESOR Dr. SOTO PARADA
Laboratorio Clínico. Moneda 1035. De 3 a 6.

Dr. MARCO A SEPULVEDA
Laboratorio. Bandera 736. Teléfono N.o 233. Exámenes completos sangre, orina, esputos, etc. Cultivos autovacunas. Abierto a toda hora.

Dr. CRISTOBAL SAENZ
Estudios Europa. Afecciones médicoquirúrgicas de abdomen. Especialmente estómago, sífilis. Rayos X. De 2 a 4. Agustinas 1889. Teléfono 3098.

Dr. CARLOS SEAMAN
Médico cirujano. Consultas: 1.30 a 4. Trasladóse, Delicias 225. 109. De 2 a 3.30. Lunes y Miércoles.

Dr. STOLTING
Oculista. Médico recibido Alemania. Chile. Moneda 627. de 3 a 6.

Dr. SANTANDER
Estudios en Europa. Medicina interna, especialmente estómago e instentinos. Rayos X. Alameda 938. De 2 a 5.

D. OTTO SCHWARZENBERG
Enfermedades de niños. Consultas 2 a 3 Martes, Jueves y Sábado. Lunes y Viernes 2.30 a 3.30. Santo Domingo 1523. Teléfono 1033.

Dr. G. E. VIDAL S.
Delicias 2696. Teléfono 245. Estación. Consultas; 6 a 7.

Dr. J. M. VERGARA KELLER
Regresó de Europa. Partos, ginecología. Agustinas 828. De 2 a 4. Teléfono 3355.

Dr. VILLAGRA
Estudios en Europa. Unicamente pulmón. Rayos X. Pneumotorax. Helioterapia. Dieciocho 437 A. De 2 a 5.

Dr. JAIME VIDAL OLTRA
Ex-Director Sanatorio San José para tuberculosis, Pulmón, corazón, estómago. Laboratorio: 2-3 1|2. Catedral 1433. Teléfono 2006.

Prof. Dr. VARGAS SALCEDO
Exclusivamente cirugía. Trasladóse Compañía 2499. Teléfono 1060. Martes, Jueves, Sábado, 2 a 5.

Dr. VICUÑA HERBOSO
Ayudante de la Clínica del profesor Prado Tagle. Hospital de San Vicente. Medicina interna, especialmente enfermedades del corazón Martes, Jueves Sábado, 2.30 a 4.30. Almirante Barroso 270. Teléfono N.o 1053.

Dr. YAÑEZ G.
Estudios Europa. Piel, sífilis, venéreas. Trasladóse, Delicias 365. De 2 a 5. Casilla 618.

606
Dr. WAUGH
Estudios Europa, internas venéreas, sífilis, Wasserman. Consultas: 2 a 4.30.
COMPAÑIA N.o 1853

Dr. WIREN
Oídos, nariz, garganta. Compañía N.o 1606. De 2 a 5.

Dr. WEINSTEIN
Estudios Europa. Enfermedades de la piel, sífilis y venéreas. Radioterapia y luz ultra-violeta. Agustinas 1357. De 2 a 5.

DENTISTAS

C. VALENCIA COURBIS
Ayudante Escuela Dental. Operaciones indoloras. Procedimiento Dr. Carrea (de la Facultad de Buenos Aires). Coronas y dentaduras. Teatinos 50.

Dr. CERDA LOPEZ
Se trasladó Ahumada N.o 11. Somnoformo. Puentes y Coronas.

Dr. CLODOMIRO CONTRERAS
San Antonio 451. Teléfono 3692. Horas. 10 a 11 y 3 a 6.

FORTUNATO ENCINA P.
Especialmente placas, coronas, puentes. Extracciones indoloras. Ahumada 56.

Dr. GALLARDO GONZALEZ
Estudios en Filadelfia. Consultas: diurnas y nocturnas. Echaurren 26.

ARMANDO MORA PINOCHET
Dentista. Trasladóse: Santa Rosa N.o 671.

WENCESLAO MUÑOZ L.
Dentista: Tratamientos rápidos, Extracciones sin dolor. San Diego 448.

ALFREDO MUÑOZ LOBOS
Extracciones sin dolor. Somnoformo. Puentes, placas. Tratamientos rápidos. Compañía 1852.

CLINICA DENTAL
"VALENZUELA BASTERRICA"
Luis R. Berríos Méndez
Rafael Valenzuela Labbé
Carlos H. ROJAS
DENTISTAS ESPECIALISTAS
Cirugía dental atendida por médicos especialistas. Somnoformo. Correcciones de anomalías. Riquelme 47. Teléfono 1642.

Dr. JOSE MARIA SAAVEDRA
Alameda 1313. Unicamente de 5 a 6.

ARQUITECTOS

EDUARDO TASSO
Construcciones, transformaciones y reparaciones. Honorarios: 10 por ciento. Huérfanos 1258.

OFICINA DE CONS
Económicos y de
LEOPOLDO NAVARR
Morandé 67. Teléfono
N.o 380.

CONTADORE

VICTOR MENA VEL
Contador. Perito Merca
Arbitrajes, revisiones, bal
ced 882, esquina Estad

MATRONA

MARIA AVI
Matrona ginecolojista, C
vada. Consultas gratuit
528.

AMELIA MAT
Recibo pensionistas. P
ción a domicilio, toda
ciones. Maule 1062.

H. IZQUIERDO DE
Partos, Ginecología. Seg
nósticos, atención esmer
cibo pensionistas, precio
co. Completos estudios,
mos adelantos de la cie
tas de 8 a 10 y de 1 a
yes N.o 869. Entre
Martínez de Rozas.

MATRONA ERA
Recibe pensionistas. At
micilio, inyecciones. Mu
si esquina Vicuña Mack
cuadra Diez de Julio.

PENSIONADO ME
Recibo pensionistas. Pa
$ 45. Masajes, inyeccion
ne 885.

Mme. E. PRAG
Matrona francesa. Tras
nida Matta 72, entre V
kenna y Santa Elena.

SARA OSORIO DE
Matrona Pensionado pa
ra partos y curaciones
Rosas 2264.

INSTITUTO DRA. VIC
Pensionado para asisten
Recibo enfermas provin
meses. Matronas turno
para atención domicilia
gratis. San Diego 57.

MATERNIDAD PARTICU
Villaseca. Recibe pen
provincias, por meses, d
curaciones. Consultas
Diego 267.

PENSIONADO PARTI
Mercedes Rojas, Matron
go 930. Recibe enferm
nes internas. Consultas
ra.

CLINICA PRIVADA
DE OBST
Señora Reyes, matrona
ta. Establecimiento mod
dido por dos cirujanos esp
Recibo enfermas de toda
país. Partos, precios mó
sultas gratis. Esmeralda

AÑA G. VARGAS B
Partos. Recibo pensioni
Americana 627. Teléfon

CARMELA ROM
Maternidad particular. R
fermas pensionistas.
433.

CARMELA TORO
Partos, Asistencia toda
bo enfermas. Matucana

VARIOS

CLINICA
Instalada con todos los
modernos, únicamente tra
curación radical de las e
des venéreas, génito-urin
potencia.
Curaciones rápidas, seg
cedimiento científico co
único).
Atendido por su dueño,
Bravo B. y doctor Félix V
Precios módicos. Facil
pago.
Se atiende ambos se
mente de 9 a 12 M. y d
P. M. Consultas gratis.
562. Casilla 3402. Santia
Nota: Se reciben con
provincias por correspond

CLINICA ALAMEDA
Tratamiento de la sífili
rrea con sus complicacion
bos sexos, curaciones rápid
todos los más modernos
Atiendo diariamente de 1
y de 5 a 7 P. M. Noch
10 P. M.
Hospitalización de enfer
pensión $ 5. $ 10 y $ 1

DEFUNCION

Habiendo fallecido mi querido hijo
Jorge Anguita Rippes
Ruego a mis amigos acompañar sus restos al Cementerio General, hoy a las 4 P. M. El cortejo partirá de Bellavista 301.

Víctor Anguita y familia.

DEFUNCION

Ayer 15 ha fallecido nuestro idolatrado hijito
Germancito Sergio Pedregal Astorga
Sus funerales se efectuarán hoy a las 10 A. M., al Cementerio General. El cortejo partirá desde Lautaro 2839.
SUS PADRES.

DEFUNCION

Ha dejado de existir el señor
Miguel Elissalt Guichou
Sus restos serán conducidos al Cementerio General, hoy Lunes 16 del presente, a las 10 A. M. El cortejo partirá desde su casa-habitación, Santo Domingo 125.

LA FAMILIA.

EXPRESION DE GRACIA

Damos los más sinceros agradecimientos a las personas que se dignaron acompañar al Cementerio General los restos de nuestro inolvidable hijito
Juan Enrique Segundo Arancibia M.

Juan Enrique Arancibia y familia.

DEFUNCION

Habiendo fallecido nuestro querido hijo y hermano
Tomás Romo Flores
Rogamos a nuestros amigos que se sirvan acompañar sus restos a su última morada. El cortejo partirá de Panteón 1098 (Morgue) al Cementerio General, a las 5 P. M.
Filomena del C. v. de Romo.—
Luis A. Romo. — Manuel J. Romo.

DEFUNCION

Habiendo fallecido nuestra querida madre
Adela Ferrari
Rogamos a nuestros amigos se sirvan acompañar sus restos al Cementerio General, el Lunes a las 3 P. M., de su casa, Mapocho 1870.

AIDA DAZA y HERMANOS.

Obleas del Doctor Chino
para Grippe, Neuralgias, Reumatismo, etc. En venta en las Boticas. $ 0.40 cada una.—Por mayor: Daube y Cía.

POMPAS FUNEBRES
Empresa ZENTENO
ESTADO N.° 17
TELEFONO N.° 4275
DELICIAS N.° 2584
TELEFONO N.° 524
Abierto día y noche. Atendido por
CARLOS ZENTENO LOYOLA

Comerciantes
y particulares aprovechen esta baratura:

AZUCAR granulada blanca corriente des de 1 kilo, el kilo	$ 0.98
ARROZ italiano A. A. A. quintal 46 k.	$ 73.00
ACEITE Cruz de Oro (importado) 1x10, la lata	$ 41.75
ACEITE Centauro (importado) 1x9 ..	$ 39.50
ACEITE Mariposa 1 por 10	$ 38.00
COMINO Italiano kilo	$ 8.00
HARINA, Selecta quintal E.	$ 32.50

San Diego 179

COMPAÑIA DE SALITRES Y FERROCARRIL DE AGUA SANTA
JUNTA GENERAL

Por orden del Consejo Directivo, se cita a los señores Accionistas a Junta General Ordinaria para el Martes 17 del actual, a las 3 P. M., en la oficina de la Compañía, Prat N.o 192, con el fin de darles cuenta de la Memoria y Balance del último semestre.

Para los efectos de la reunión y del Dividendo N.o 94, de cinco chelines por acción, acordado por el Directorio, quedará cerrado el Registro desde el 7 al 24 del actual inclusive.

El pago del Dividendo se hará desde el 23 de Marzo en moneda corriente, por el Banco de A. Edwards y Cía., en sus oficinas de Valparaíso y Santiago, al tipo de cambio bancario de letras a la vista sobre Londres del 18 de Marzo.

Los accionistas que deseen recibir su Dividendo en Letras sobre Londres se servirán avisarlo por escrito a la Gerencia antes del Sábado 7 de Marzo, siendo entendido que no se extenderán letras por sumas menores de £ 20.

Valparaíso, Marzo 2 de 1925.—JUAN E. LYON, Gerente.

M-17

PROPUESTA

La Escuela Militar pide propuestas para la confección de las siguientes especies: 250 capotes de salida, 250 trajes de sarga y 250 trajes de dril blanco.

Datos, especificaciones y modelos en la misma Escuela, diariamente, de 10 A. M. a 12 M.

Las propuestas se abrirán en la Dirección de dicho Establecimiento, el día Jueves 19 del presente, a las 11 A. M.

LA COMISION DE VESTUARIO Y EQUIPO.

M 19

INSPECCION DE AGUA POTABLE Y DESAGUES
CONCURSO

Se abre concurso para el puesto de Ingeniero Administrador del Agua Potable de Coquimbo, con un sueldo anual de $ 15,000.

Bases y antecedentes se pueden consultar en las Oficinas de la Inspección. Agustinas 1336, de 2 a 3, hasta el 16 del presente.

L. LIRA.

SE COMPRA

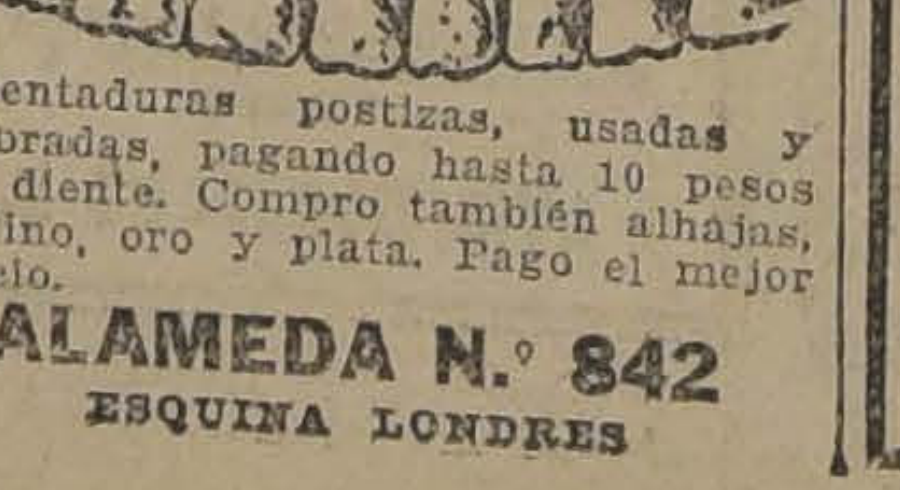

Dentaduras postizas, usadas y quebradas, pagando hasta 10 pesos por diente. Compro también alhajas, platino, oro y plata. Pago el mejor precio.

ALAMEDA N.° 842
ESQUINA LONDRES

Luis A. Zúñiga
BOTERIA "EL CONDOR" — PUENTE

Avisa a su distinguida clientela que habiendo vendido
patería "La Reina", seguirá atendiéndola en la acreditada
BOTERIA "EL CONDOR" — PUENTE
Donde encontrará calzado de todas clases, para caballeros,
ras y niños.
DEPOSITO DE CALZADO HECHO A MANO A CUALQUIE
CIO; — DURACION GARANTIDA
— NO CONFUNDIR ESTA CASA —
BOTERIA "EL CONDOR" — PUENTE

FERROCARRILES DEL ESTADO

La apertura de las propuestas públicas solicitadas para
Junio, en la parte relativa al Grupo N.o 36, queda posterga
14 de Agosto próximo.

Santiago, Marzo 5 de 1925.

Solicítanse propuestas públicas para el 10 de Abril
700 ejes para coches y carros y 500 suelas curtidas, engrasa
Bases y condiciones en el Departamento de Materiales
cenes, Estación Alameda.

Santiago, 11 de Marzo de 1925.

SOCIEDAD EXPLOTADORA DE TIERRA DEL FUEGO

DIVIDENDO PROVISIONAL
N.° 59

Desde el Miércoles 11 de Marzo se pagará el dividendo provisional de cuatro chelines por acción, acordado por el Directorio.

El pago, en moneda corriente, a los accionistas que no pidieron Letras sobre Londres, se hará a razón de $ 8.21 por acción, lo que corresponde al cambio de 43 pesos por libra esterlina, fijado en conformidad al aviso anterior, descontándose el impuesto sobre la renta de 4 1|2 por ciento.

Valparaíso, 27 de Febrero de 1925.

EL SECRETARIO.

OFICINA DE LA AGENCIA EN
MONEDA N.° 1109

M-18

Sociedad Cooper
del Matader
EN LIQUIDACIO

Cítase a Junta Gene
traordinaria de Acci
para el Martes 24 del
te, a las 3 1|2 P. M.,
oficinas de la Socieda
Tattersall", Huérfanos
con el objeto de hacer
trega de las acciones
sall, a los accionistas
Sociedad que se liquid
someter a su aprobaci
rendición de cuentas de
misión liquidadora.

RICARDO SA

Presidente de la C
Liquidadora

LA NACION

Santiago, 16 de Marzo de 1925

PARQUES NACIONALES Y COMUNALES

Ni siquiera la naturaleza ha podido escaparse del espíritu de renovación revolución y destrucción que ha sido nuestra característica ideológica de los últimos años.

Aristocracia, arte, literatura, partidos políticos, tradiciones militares, constituciones, todo lo que en cien años hizo nuestra historia desaparece como valor tradicional. Parece que nos molestara lo pasado. Somos como "nuevos ricos" que se avergüenzan de sus padres...

Es, precisamente, por ese contraste con las preocupaciones del momento, que la iniciativa en favor de los Parques Nacionales ofrece una nota simpática y romántica.

Conservemos algo siquiera de lo que fuimos. Cuanto más no sea un pedazo de naturaleza virgen.

El movimiento que encabeza el Intendente de Santiago no responde, por cierto, a una idea nueva, si bien representa la primera acción práctica en tal sentido, y puede, desde luego, contar con nuestro apoyo más franco y entusiasta. Este diario, en muchas ocasiones, ha pedido la creación de Parques Nacionales que conserven nuestras bellezas naturales y eviten la extinción de los aborígenes botánicos y zoológicos.

Al exponer nuestras observaciones en favor de los Parques Nacionales hemos debido considerar lógicamente, el ejemplo de los Estados Unidos, país que, por razones diversas, unas naturales, otras de desarrollo histórico, otras económicas y otras culturales, posee el mayor número, la mayor extensión y el mejor servicio de "reservas" entre todos los países.

La cuestión de los Parques Nacionales abarca en los Estados Unidos diversos aspectos. En un sentido ellos se refieren a la conservación de simples bellezas naturales. En otro a la conservación de ejemplares botánicos y zoológicos. Así mismo, al establecimiento de los Monumentos Nacionales, a la preservación y repoblación de los bosques, a la mantención de la riqueza nacional derivada de la caza y pesca.

Los **Parques Nacionales**, creados dentro del concepto de la simple preservación de las bellezas naturales, son administrados por el Ministerio del Interior. Su creación data de 1832, fecha en que Hot Spring, en Arkansas, con 46 fuentes minerales curativas, fué declarado Parque Nacional y explotado por el Gobierno. A continuación, en 1872, se creó el Parque Nacional del Yellowstone. Más tarde, cada año, se fueron estableciendo nuevas reservas. Las últimas, en 1919, fueron el Cañón del Colorado, el Parque Lafayette y el Parque Zion.

La ley de 1916 creó, por último, el Servicio de Parques Nacionales, dependiente del Ministerio del Interior. Entran en este servicio sólo los Parques declarados como tales por leyes federales y no consideran, por lo tanto, los innumerables parques o reservas creados por las legislaturas de los Estados o las ciudades.

Los **Monumentos Nacionales** fueron establecidos por ley de 1906 y tienen por objeto la reserva, por parte del Gobierno Federal, de los terrenos o ruinas que representen un cierto valor histórico. Se ha considerado también en este grupo cierto número de bellezas naturales que, por su escasa superficie, no han sido comprendidas dentro del régimen de los Parques Nacionales.

Los **Bosques Nacionales**, a cargo del servicio correspondiente del Ministerio de Agricultura mantienen una reserva de 157 millones de acres en bosques diseminados en todo el territorio de la Unión.

Finalmente, debe agregarse las reservas de caza y pesca. Las primera fueron establecidas a partir de 1903, agregándose numerosas reservas nuevas cada año.

Tanto las reservas de caza y pesca, como los servicios accesorios de los Parques Nacionales, han logrado, en pocos años, repoblar el territorio de los Estados Unidos con especies zoológicas casi extinguidas. El bisonte o búfalo, por ejemplo, del cual, no hace mucho tiempo, había apenas un centenar de ejemplares, se cuenta hoy por miles en las reservas del Estado. Hace pocos meses que la administración del "Yellowstone Park" ofrecía, por la prensa, obsequio de bisontes sólo bajo la condición de que fueran conservados. Aves en otro tiempo prácticamente extinguidas han vuelto a poblar los Estados Unidos. Lo mismo se ha hecho con los peces en las "fisheries" fiscales que mantiene el Departamento de Agricultura. La caza de pieles de lobos marinos es hoy un monopolio del Estado, habiéndose eliminado así el peligro de su extinción.

Debe recordarse, por otra parte, que el Servicio de Parques Nacionales no desempeña una simple labor estática. Por el contrario, mantiene carreteras y hoteles y, en general, toda clase de servicios de fomento del turismo, bastando las utilidades respectivas para la conservación de los Parques.

Cada uno de los diferentes aspectos que la política de reservas territoriales ofrece en Estados Unidos, representa en Chile un problema efectivo de inmediata urgencia.

Los Parques Nacionales y el fomento del turismo en el Sur de Chile son una misma cosa. Las bellezas naturales tienden a desaparecer con la extinción de los bosques. Lo mismo el régimen normal de los ríos. En este sentido podría realizarse entre nosotros una hermosa labor de colaboración entre los Ministerios de Agricultura y el del Interior, y los Ferrocarriles del Estado. Un gran Parque Nacional en la región de los lagos, con servicio fiscal de turismo a lo largo de la misma ruta que acaba de seguir el general Pershing, dejaría sin duda utilidades suficientes para aliviar al Estado de cualquier gasto original de expropiación. Lugares como La Poza, en el lago Llanquihue, el Lago Esmeralda y el Nahuelhuapi, al estar situados en los Estados Unidos, haría ya mucho tiempo que hubiesen sido decretados Parques Nacionales.

Las reservas forestales pueden asimismo fusionarse con el servicio de Parques, lo mismo que las reservas zoológicas de pesca y caza. La chinchilla, el huemul, el puma, los lobos marinos, serán, dentro de poco, animales extinguidos que figuraran en las fábulas junto con el dragón o el plesiosaurio. Las aves de caza han sido ya exterminadas en gran parte del tetrritorio y su problema de conservación va insensiblemente creando el problema de su repoblación.

En Chile existen, por cierto, numerosas bellezas naturales que están muy lejos de ser dañadas y que por cientos de años pueden aún conservarse en estado virgen. Pero es necesario recordar que esa clase de bellezas son prácticamente inaccesibles y que, por razones de clima o comunicación, no representan utilidad alguna. Es el caso, por ejemplo, de las montañas andinas y las islas magallánicas.

Pero la cuestión no está en conservar lo inaccesible sino que, de preferencia, todas aquellas bellezas naturales que, por sus condiciones de clima y accesibilidad, pueden transformarse en un museo zoológico y un campo de turismo.

Se puede, también, combinar para nosotros el sistema francés de plantaciones o conservación de bosques en relación con el régimen de los ríos, con el sistema norteamericano de fomento del turismo y mantención de museos naturales. El primer caso requerirá un programa de repoblación forestal. El segundo una simple ley de expropiación y un servicio de mantención.

Aparte ahora de la gestión fiscal, debemos recordar los Parques Comunales sobre los cuales hemos insistido también en otras ocasiones. La creación de estos últimos no es materia de ley sino de simple resolución de las alcaldías una vez que ellas comprendan mejor la influencia educativa de amor a la naturaleza y la influencia higiénica del oxígeno...

LA RADIO "NACION" HABLA A LOS PRESOS DE LA CARCEL

por JOAQUIN EDWARDS BELLO

La Radio-"Nación" dió ayer una audición especial de radiotelefonía a los presos de la cárcel. Fué un programa artístico de recitaciones, canto y música, para solaz de los penados. Joaquín Edwards Bello prologó el acto leyendo al micrófono las líneas que siguen.

Hermanos presos: Hablo a ustedes por intermedio de La Radio y "La Nación"

Creo que la alarmante cantidad de delitos que se cometen en este país y que inundan de gente los presidios (provienen principalmente de las malas condiciones en que se desarrolla la vida de los ciudadanos, porque al fin y al cabo las cárceles son reflejo de la vida de los países. Tan cierto es esto que la estadística de presos y de delitos es para los sociólogos una fuente indispensable de información para conocer el estado psicológico de un país.

Inútilmente, la gente privilegiada pretenderá vivir en el mejor de los mundos, cuando tiene que codearse con el vicio, la mugre y sus resultantes naturales, que son el delito y la cárcel. ¡Cuántas veces, las sirvientes de los palacios piden permiso a las amas de la casa para visitar a un hermano, un marido o un hijo que están presos! El estado social de la plebe, como las olas de un mar, va a lamer las gradas de los palacios.

Por muy alejados que crean estar muchos del estado morboso popular, los efectos los acechan. En Chile la cárcel es generalmente el corolario de la falta de previsión social, y tanto el régimen higiénico como el carcelario languidecen en el abandono, contrastando con los adelantos alcanzados en otros países.

En el Brasil las cárceles se llaman Institutos de Regeneración y el haber ingresado en ellas no significa estigma infamante para el ciudadano, sino un medio para transformarse. El que entra en la cárcel pierde el nombre momentáneamente y cuando sale es como un recién nacido, libre de toda mácula. Los individuos son susceptibles de grandes transformaciones por la educación, lo mismo que las plantas y los árboles.

En general, el estado de las cárceles en Chile ha quedado en el período colonial, pero el Gobierno actual, que es un fruto de la evolución democrática mundial, ha prometido ocuparse preferentemente del asunto.

El sistema de otorgar la libertad, bajo condiciones expresas, por ciertos delitos está adoptado en muchos países de mayor cultura y será adoptado a corto plazo por el nuestro. Será uno de los mayores pasos dados por la actual administración, concordante en todos sus puntos con el vasto programa democrático.

Como amante de la vida que soy comprendo el dolor de no sentir el rumor de las multitudes, de no ver las calles, las alamedas ni las mujeres.

Yo ví representar en España una zarzuela sevillana que se llama **Trianerías** y uno de sus actos representa la cárcel de esa ciudad en el día intensamente emocionante del Viernes Santo. Esa cárcel está cerca del puente de Triana, por donde han de pasar las andas de la procesión, que en ese pueblo conmueve hasta las más recónditas fibras y que tiene el más alto significado en la vida de los ciudadanos. Empieza a atardecer cuando suena el tambor anunciando que ya viene el cortejo, que se acerca la gente; poco a poco van sonando más fuertes los tambores, y de repente un clarín atruena el aire. Es Nuestro Señor del Gran Poder que entra en el puente de Triana. Se escucha una saeta y el tambor, más fuerte, se acerca más y más, como si quisiera entrar en la cárcel...

Rataplán rataplán plan plan.— ¡Ay! ¡Quién estuviera libre para ver la fiesta de Sevilla, la procesión de Abril! piensan los presos. La ciudad entera resuena con los rumores de la noche; caen rodelas de luz en los patios de la Cárcel y llega también a las narices el perfume perdido de los primeros claveles... El hálito de la ciudad enamorada salta las vetustas murallas y parece conversar con ellos.

Los presos caen de rodillas y lloran y se abrazan unos a otros. ¡Estar en Sevilla, y presos, los pobrecitos, en Semana Santa! ¡Quién conoció un martirio mayor!

La cara del Cristo del Cachorro fué copiada por el escultor de un bandido sevillano. Es toda Sevilla apasionada, aventurera, romántica y musulmana, que retumba al pasar, y va a batir las murallas de la vieja Cárcel, llorando en una saeta las penas de los hombres que no tienen madre o que están presos. La voz ardiente de una Angustias o una Dolores cae en el patio de los penados con infinita emoción.

Así, mañana, estos presos chilenos escucharán lejano el rumor de la ciudad que se arremolina porque llega su Presidente del amor, de la fraternidad. En ese rumor del pueblo palpitarán las ansias de renovación que han de llegar a la Cárcel de Santiago, amortiguadas pero dulces, como una esperanza.

Yo siento muy adentro la pena de mis hermanos presos. Que sirva esta fiesta de la Radio Chilena y del diario "La Nación" para probarles que la sociedad piensa en ustedes, porque los vencidos, los penados son al fin y al cabo como una imagen deformada de nosotros mismos.

Los presos, según expresión corriente, pagan una deuda a la sociedad. Nosotros, los escritores y artistas de todo género congregados aquí, representamos el perdón social que ha de caer sobre vuestros espíritus como rocío matinal..

J. E. B.

UN CENTENARIO DE LA PRENSA NACIONAL

Se cumplen hoy cien años de la muerte de Camilo Henríquez

El fundador de la familia de Camilo Henríquez fué el capitán español don Pedro Henríquez, llegado a principios del siglo XVIII, allá por los años 1705 y 1708, y debió arribar al puerto de Valdivia en alguno de los refuerzos de tropa enviados del Perú por el virrey don Manuel de Oms y Santapau, marqués de Castell-dos-Rius, para defender los fuertes y castillos de Corral, amenazados por las invectivas piráticas del inglés Guillermo Dampier, salido del Támesis en su primera expedición el 30 de Abril de 1703, con destino a las costas del Pacífico americano, y por segunda vez desde Irlanda en Setiembre de 1708.

Don **Pedro Henríquez**, que debió llegar muy joven a Valdivia, formó allí su hogar, del cual salieron varios hijos que, como su padre, siguieron la carrera de las armas; conocemos los nombres de tres de ellos: Pedro, Gregorio y Félix; este último, tal vez el más joven, fué el padre de fray Camilo y de dos hijos más, llamados José Manuel y Melchora, habidos en su matrimonio con la señora Rosa González, oriunda de Valdivia, e hija del regidor don José María González y Almonacid.

José Manuel **Henríquez** pereció heroicamente en la batalla de Rancagua, en 1814, a la edad de cuarenta y ocho años, defendiendo una barricada en aquella célebre plaza; doña Melchora contrajo matrimonio con el caballero argentino don Diego Pérez de Arce, de cuyo enlace procede la familia de este apellido, cuyos varones han tenido destacada actuación en la generación pasada y presente.

También proceden del tronco Pérez de Arce-Henríquez los descendientes del estimable literato don José Antonio Torres, cuyos representantes han honrado a la ciencia y las artes chilenas.

El niño Camilo Henríquez aprendió las primeras letras en su ciudad natal, siendo su maestro el presbítero don José Ignacio de la Rocha, quien pudo apreciar, desde las primeras lecciones, la clara inteligencia y precoz talento de su discípulo. A la edad de diez años el alumno no solamente daba correctamente la misa, sino que leía y entendía fácilmente el latín.

Como la instrucción que recibía en Valdivia no podía llenar las aspiraciones de sus padres, el niño Camilo fué enviado a Santiago a poder de un amigo de su profesor, con el encargo de que lo mantuviera en el Colegio Carolino; pero, seguramente por cuestiones económicas, el alumno se vió privado de continuar en esas aulas hasta concluir los estudios de licenciatura en cánones.

Catorce años contaba Camilo Henríquez cuando su tío fray Nicasio González, de la orden de los frailes de la Buena Muerte, residente en Lima, determinó hacerse cargo de la educación de su sobrino, de quien tan buenos informes tenía, no sólo por su hermana, sino que también por don José María Verdugo, caballero chileno residente en la capital del Perú, que había conocido al niño en Valdivia y en Santiago. Fray González y don José María reunieron el dinero necesario para el viaje del educando, y éste se embarcó para el Callao a principios de 1784. Como dato curioso, vale la pena apuntar que don José María era tío natural del padre de la patria José Miguel Carrera, cuyo segundo apellido era Verdugo.

Los padres de la Orden de la Buena Muerte regentaban en Lima un buen establecimiento de enseñanza, sin duda uno de los mejores de la metrópoli, si hemos de juzgar por sus programas y por su rector, y principal profesor, que lo era el Padre Isidoro de Celis, autor de varias obras que se imprimieron en la Península y fueron muy solicitadas. En una de sus obras, el padre Celis establece principios, bastante avanzados para su tiempo, según lo demuestra don Miguel Luis Amunátegui en uno de sus más interesantes estudios, y es conveniente copiarlos aquí para apreciar la escuela en que se educó Camilo Henríquez.

Dice Amunátegui: "La obra del Padre Celis es una especie de enciclopedia, y se encuentran envueltos en ella pensamientos como los que siguen:

"La ignorancia es la mayor de todas las pestes.

"La razón es el principal de los dones que Dios ha concedido al hombre.

"Para el alma, la ignorancia es la noche; la sabiduría es el día.

"El hombre dominado por el error camina a tientas y a tropezones, sin saber lo que puede y lo que no puede, como el ciego en medio de las tinieblas.

"La ciencia liberta al alma ignorante de la oscura cárcel donde yacía aherrojada, y le descubre los horizontes más sublimes.

"Los hombres tienen el imperioso deber de servir a sus semejantes; pero el mayor beneficio que pueden hacerles es ilustrarlos.

"Camilo Henríquez supo aprovechar como correspondía las lecciones de su maestro fray Isidoro de Celis."

A los tres años de su ingreso al colegio, el joven chileno entró de novicio en la Orden de la Buena Muerte, y después de otros tres años, durante los cuales recibió las órdenes menores, profesó y pronunció sus votos perpetuos, dedicándose a la enseñanza en el mismo colegio, a los deberes de su orden, que eran los de preparar a los moribundos para su comparecencia ante el supremo tribunal, y a la lectura de cuanto libro caía en sus manos.

Cerca de veinte años pasó Camilo entregado por completo a esos estudios en los que participaban varios intelectuales limeños que formaban un círculo muy relacionado con pudientes familias criollas, cuyos varones, en sus frecuentes viajes a Europa, adquirían los libros más en boga sobre ciencia política y social, tal como lo hacía en Chile, por esa misma época, el mayorazgo don José Antonio de Rojas, quien pudo introducir en Santiago las obras de Voltaire, D'Alembert, de Rousseau y otros "herejes" con empastadura en cuyos lomos se leían títulos de libros místicos...

Nada se conoce de la vida de Camilo Henríquez en Lima durante esos largos veinte años; es probable que en ese período de su juventud y madurez sólo fueran germinando y acentuándose en su cerebro las enseñanzas y las avanzadas ideas de su profesor el padre Celis, abonadas y cultivadas por la lectura de los filósofos franceses, sin esperanzas, por cierto, de verlas algún día realizadas.

La apacible vida conventual de fray Camilo se vió, sin embargo, interrumpida, cuando ya cumplía los cuarenta años, por un acontecimiento que hizo profunda impresión en su espíritu.

El tribunal de la Inquisición de Lima, sabedor de que el conde de Vista Florida don José de Baquíjano poseía una pequeña biblioteca de los autores franceses anatematizados por la Iglesia y por las autoridades españolas, ordenó la requisición de esos libros y la prisión de los individuos sindicados de haber sido sus lectores. Entre éstos se incluyó a fray Camilo, y en consecuencia, fué encerrado en los calabozos del Santo Oficio. No se conocen los incidentes del proceso que se instruyó al fraile de la Buena Muerte; sólo sabemos que estuvo preso desde mediados de 1809 hasta Enero de 1810 y que salió de las cárceles mediante los esfuerzos y gestiones activas de sus hermanos en religión, "con certificados acerca de su religión y buena conducta, y que su proceso terminó felizmente sin desdoro de su estimación pública y honra."

Al salir de su prisión, fray Camilo renunció a continuar residiendo en Lima y obtuvo los medios para dirigirse a Quito, llevando una importante comisión de los superiores de su convento, acerca del "santo y patriota" obispo ecuatoriano don José Cuero y Caicedo; en Marzo de 1810 se encontraba ya en la capital del Ecuador, y a las pocas semanas podía presenciar los primeros movimientos revolucionarios de aquel país en favor de su independencia.

De los escritos de Camilo Henríquez no aparece que él tuviera alguna participación en esos movimientos; pero un acreditado cronista español el franciscano fray Melchor Martínez, que escribió un libro sobre la revolución chilena por encargo del Monarca, asegura que fray Camilo había sido "apóstol y secuaz de la doctrina de la independencia, y que después de haberla propagado y revolucionado en Quito, se hallaba activando la de Chile". Parece que ésta es la verdad, según insinúa un competente investigador chileno, porque Camilo Henríquez cultivó en aquella ciudad estrechas relaciones con tan insignes patriotas como Restrepo, Azcásubi, el obispo Cuero y el jesuita Hospital, y es lógico presumir que teniendo ideas avanzadas no iba a estar mano sobre mano en aquellas circunstancias.

La misión que fray Camilo llevó a Quito fracasó por efecto de las convulsiones que dejamos apuntadas; de manera que a fines de Setiembre se embarcó de regreso a Lima, a dar cuenta de su cometido ante sus superiores. Firme en su propósito de alejarse definitivamente de la metrópoli, pidió licencia para trasladarse al Alto Perú, donde existía un convento de su orden; concedido el permiso, fray Camilo se dirigió a Piura, para de allí marchar a su nueva residencia; pero su viaje se vió interrumpido por una grave enfermedad contraída, seguramente, durante su prisión en los calabozos inquisitoriales.

Finalizaba el año 1810, y Camilo Henríquez convalecía de sus dolencias en aquel apacible puerto peruano, cuando arribó un barco, procedente de Valparaíso, en el cual llegaron noticias de los acontecimientos del 18 de Setiembre en la capital de Chile. "Cuando supe el gran movimiento que nuestra madre patria tomaba hacia su felicidad—dice fray Camilo en una carta que escribió a su cuñado don Diego Pérez de Arce—volé al instante a servirla hasta donde alcanzasen mis luces y conocimientos, y a sostener en cuanto pudiese las ideas de los buenos y el fuego patriótico."

En el mismo barco se embarcó con rumbo a Valparaíso, "dejando en aquellas poblaciones del Perú muchos recuerdos por los grandes sermones que decían haber allí predicado", informa el reconocido patriota chileno don Joaquín Campino, que llegó a Piura días después de haber partido a su patria el fraile de la Buena Muerte.

Entre el 28 y el 31 de Diciembre entró en Santiago, oscura y humildemente, después de veintiséis años de ausencia y a los cuarenta y un años de edad, el que iba a ser ilustre padre de la patria chilena, tesonero y audaz agitador revolucionario, el primero que se atrevió a lanzar entre sus compatriotas la idea de independencia absoluta, y el fundador del periodismo nacional.

Antes de tres días de su llegada a la capital, fray Camilo estaba en relaciones con los patriotas chilenos más avanzados, de quienes eran jefes don Juan Martínez de Rozas y el padre mercedario fray Joaquín Larraín. Si las ideas de esos patriotas se consideraban avanzadas porque hablaban de establecer en Chile un gobierno completamente autónomo de la Península "para conservar estos reinos al muy amado cuanto desgraciado monarca Fernando VII", debieron sorprenderse grandemente cuando oyeron a fray Camilo preconizar sin vacilación alguna "que el pueblo era soberano y que, por lo tanto, poseía el derecho inalienable de darse el gobierno que mejor conviniera a sus intereses y progreso."

Camilo Henríquez no solamente acentuó estas ideas en sus conversaciones "con palabra convencida e insinuante", sino que manifestó su propósito de estamparlas por escrito a fin de que pudieran ser leídas y propagadas entre el mayor número de personas.

En efecto, el día 6 de Enero de 1811, es decir, a los ocho días de haber llegado a Santiago, sin tener más amigos que lo espaldearan que unos cuantos patriotas a quienes apenas conocía, hizo circular el primer ejemplar, y luego tres más, de una proclama suscrita que causó "una sensación inmensa" por la valentía de sus conceptos y por "las tremendas ideas" que en ella desarrollaba. La proclama llevaba la firma de **Quirino Lemachez**, anagrama del autor; pero como era absolutamente desconocido de la enorme mayoría de sus compatriotas, este escrito fué atribuído al mercedario Larraín, el que fué objeto de las más acerbas censuras.

Seis ejemplares más de la hoja subversiva, fueron distribuídos tres en Santiago, uno enviado a Concepción, otro a La Serena y el último a Buenos Aires, de donde fué enviada una copia a Londres para ser publicada en el periódico "El Español" que editaba allí Blanco Withe.

Durante los meses de Enero, Febrero y Marzo, participó fray Camilo de todas las reuniones y conciliábulos de los dirigentes patriotas adictos a la Junta, que eran en su mayoría "radicales", y que hacían una política contraria a la que pretendía imponer el abildo donde dominaban los "moderados". El país había sido convocado a elecciones y era necesario que el futuro congreso reflejara la tendencia que según las ideas del electorado y sus dirigentes debía ser más provechosa para su felicidad y progreso.

Henríquez adquirió luego fama de orador y las principales fiestas religiosas y civiles lo reclamaban para que pronunciara en ellas los sermones o discursos de regla. En los conventos habían prendido también la discordia con motivo de las "novedades" que había proclamado la Junta; de manera que según fueran las opiniones de los frailes, el sermón era o patriota o realista... Los mejores oradores de Santiago eran el padre Romo, dominico, y el padre Alonso, franciscano, ambos realistas, y fray Larraín, mercedario y fray Camilo Henríquez, patriotas exaltados; todos ellos desarrollaban sus sermones de acuerdo con sus ideas, apoyados en los versículos de la Biblia. En estos sermones el fraile de la Buena Muerte desplegó una activa propaganda en favor de sus avanzadas ideas.

Llegó por fin la fecha en que debían efectuarse las elecciones de diputados en la provincia de Santiago; el acto cívico que por primera vez iba a ejercitar el pueblo de la capital, debía verificarse en la plaza del Consulado, el 1.o de Abril. Camilo Henríquez y sus partidarios tenían hechos sus preparativos y se disponían a concurrir al acto, que iba a iniciarse a las nueve de la mañana, "previa una misa del Espíritu Santo que se cantaría en la Catedral", cuando fueron sorprendidos con la noticia de que el Coronel don Tomás de Figueroa se había alzado en motín, con sus tropas, contra la Junta y proclamando la autoridad del rey Fernando VII.

El pueblo y las tropas leales sofocaron rápidamente la revuelta; después de un corto tiroteo en la plaza de armas, en el que cayeron unas cuantas víctimas, se organizaron patrullas para guardar el orden en la ciudad; "Una de éstas—dice el cronista español Talavera—era mandada personalmente por Camilo Henríquez, natural de Valdivia, quien, con su gran palo en la mano, sin capa y sin sombrero, dando varias voces a los patriotas frente al palacio directorial (Correo) reunió mucha mocería y formando su división y cuadrilla, la capitaneó, dirigiéndose al cuartel de San Pablo, que era el punto de reunión de los penquistas", para de ahí recorrer sus alrededores.

No fué esa sola la misión que tuvo que cumplir ese día fray Camilo; fuera de asistir en sus últimos momentos a los caídos en el motín de la plaza, le fué impues-

(Pasa a la 5.a página)

ORDENES NUEVAS Y EXCLUSIVAS

3 REGIAS CASAS

DE OCASION VENDEMOS

EN CARRERA.—Primera cuadra, 16.5 por 50 metros, 3 regias casas. Una en bajos, con 8 dormitorios, 3 toilettes, 2 salones, sala, gran hall, escritorio, comedor, 2 patios, toda clase de dependencias, parquets. Debe $ 50,000 Caja. Precio: 320,000.

EN CIENFUEGOS.— Primera cuadra, 950 m2., con buen frente. Un piso, perfecto estado, con toda comodidad, 5 dormitorios, hall, galerías, toilettes, salón, sala, escritorio, 2 patios, comedor, garage, etc. Debe: $ 62,000 Banco Hipotecario. Precio: $ 180,000.

Y EN MERCED, entre Lastarria y Santa Lucía, dos regias casas muy bien tenidas, 15 por 40 metros. Debe $ 75,000 Banco Hipotecario. Precio: $ 275,000.

PLANOS Y ORDENES PARA VISITARLA DARA

ALEJ...DRO GREENE CRUZAT

Sección Propiedades Urbanas

Oscar Greene Valverde y Jorge Guzmán Palacios

TEATINOS 86.—CASILLA 3723

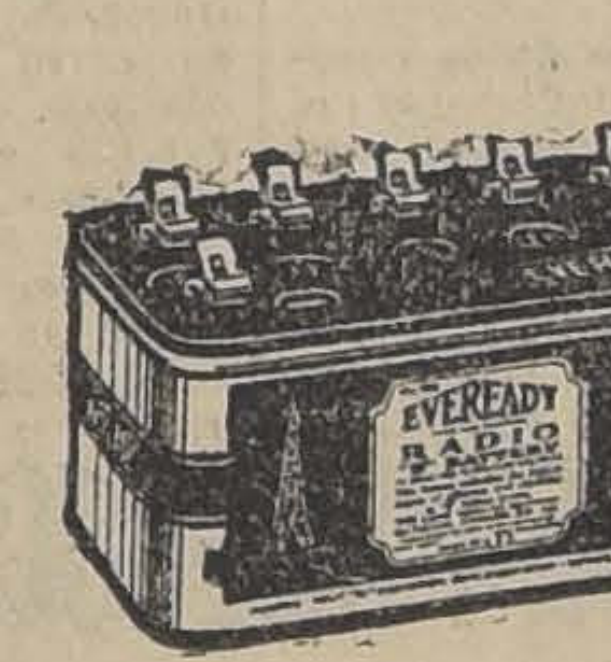

Esta Batería "B" rinde un servicio continuo y potente

LA Batería "B" EVEREADY No. 766 de 22½ voltios ha sido especialmente adaptada para usarla con los tubos detectores "gaseosos". Debido al gran tamaño de sus elementos, es, por mucho, la batería "B" de 22½ voltios más económica que se fabrica. Tiene seis contactos de resorte "Fahnestock" y se puede obtener un voltaje de 16½ a 22½.

Para cada servicio del Radio hay una Batería Eveready

EVEREADY

Baterías para Radio

—para claridad, capacidad y distancia

119

Viña San Pedro

(J. G. Correa Albano)

Es la marca mas acreditada

Instituto San Martín

San Martín 64.—Teléfono 213. Central.— Humanidades, preparatorias, kindergarten. Internos, medio - pupilos, externos. Profesores de Estado. — Exámenes válidos en el Establecimiento. Los apoderados pueden pasar al Colegio a retirar la boleta de matrícula de sus pupilos.

Las clases principian el 16 de Marzo.

M-21

UN SOMBRERO ROSENBLITT

Significa llevar el último modelo de moda y la economía de muchos pesos.

Fábrica Nacional de GORRAS y SOMBREROS

DELICIAS N.º 2636 (FRENTE A LIBERTAD)

M-13

CARBOLINEUM — HAMEL —

PINTURA PARA MADERAS

BARRACAS : BUQUES Y MADERAS

INSTITUTO PINOCHET LE-BRUN

En la presente semana se inauguran cursos de Contabilidad, Taquigrafía e Idiomas. Precio: $ 20 mensuales. Duración de los cursos: 6 meses. Se otorgan diplomas. Matrícula abierta. Prospectos.

HUERFANOS 1657

INSTITUTO PINOCHET LE-BRUN

HUERFANOS 1657

Funcionarán Kindergarten I y II años. Preparatorias I, II y III años y Humanidades I, II y III años.

Se admiten alumnos internos, medio-internos y externos. Profesor de Religión, el Pbro. Luis Ig. Becerra. Matrícula abierta. Prospectos.

31-M.

ALQUILO

LINDO CHALET-QUINTA

AVENIDA MACUL. — En esta hermosa Avenida ofrezco muy bonito chalet-quinta. Superficie, 10,000 metros cuadrados, de los cuales 5,000 están perfectamente plantados con arboleda frutal y de sombra. Parrón, garage con casa para el chofer. Consta de las siguientes habitaciones, 4 dormitorios, salita, salón, comedor, 2 halls, 2 piezas de baño, 2 piezas de servidumbre, dependencias. Luz eléctrica y gas. Canon: $ 1,200 mensuales.

CASA - QUINTA

PROVIDENCIA. — Avenida Manuel Montt.— Bajos: Superficie: 6,000 metros cuadrados. Consta de: 4 dormitorios, salón, escritorio, hall, comedor, pieza de baño, dependencias. Garage, Caballerizas. Huerto totalmente plantado. Luz eléctrica y gas. Canon: $ 500.

CARLOS OSSANDON B.

BANDERA 168

DEPOSITO DE SULFATO DE SODA ANHIDRO

LEY MINIMA 90%

Ofrezco para entrega, por pequeñas y grandes partidas. Contratos por entregas mensuales, desde DIEZ toneladas arriba.

A. DE RAMON C.

MATUCANA 101. — TELEFONO 98 ESTACION.

M-1

VALPARAISO (DE NUESTROS CORRESPONSALES) INFORMACIONES DEL INTERIOR

LA GRAN FIESTA PATRIOTICA DE AYER EN CELEBRACION DEL FALLO ARBITRAL

MAS DE TRES MIL PERSONAS ASISTEN A ESTE ACTO EN QUE SE TRIBUTAN MANIFESTACIONES DE SIMPATIA AL GOBIERNO DE LOS ESTADOS UNIDOS.— DESPUES DE HACER USO DE LA PALABRA EL CONSUL GENERAL DE LOS ESTADOS UNIDOS, LA CONCURRENCIA LO OVACIONA DE PIE, VIVANDO A LA GRAN REPUBLICA DEL NORTE

Los veteranos de la Guerra del Pacífico son acompañados por la banda del Regimiento Maipo hasta su local social

Como habíamos anunciado, en la mañana de ayer se realizó en el Coliseo Popular de este puerto, la gran velada patriótica organizada por el Comité de Sociedad Unidas, en celebración del fallo arbitral de los Estados Unidos en el viejo problema internacional de Tacna y Arica.

Minutos antes de la hora fijada para dar principio a la ceremonia, ya el amplio local del Coliseo se encontraba llenó de una selecto cuanto numerosa concurrencia de civiles, marinos, militares, y boy-scouts. La Sociedad de Veteranos de la Guerra del Pacífico al ocupar en el local el sitio de honor que se le había designado, fué objeto de una larga y emocionante manifestación por parte de la concurrencia que le tributó aplausos y vivas en medio del mayor entusiasmo. Igualmente se tributó una salva de aplausos al Cónsul General de los Estados Unidos en los momentos que se hizo presente en el palco oficial.

La banda del Regimiento Maipo dió principio a la ceremonia ejecutando la Canción Nacional y el Himno de Yungay Luego el presidente del Comité de Sociedades Unidos, don Francisco Pinto, en un hermoso discurso dió a conocer la finalidad patriótica de la fiesta organizada por la corporación que preside, haciendo al mismo tiempo comentarios acerca del alcance con que nos favorece el fallo arbitral del Presidente de los Estados Unidos.

Luego hizo uso de la palabra el Capitán de Corbeta señor Herrera Aguirre, quien en vibrantes frases llenas de patriotismo dió a conocer el júbilo de la Marina de Guerra por el triunfo obtenido por la patria continuación del que, por las armas, obtuvieron nuestros padres en las sangrientas campañas de la Guerra del Pacífico.

Prosiguieron el programa elaborado las niñitas Ilda e Isabel Lee Donay, recitaron varias poesías patrióticas que dieron lugar para que la concurrencia les aplaudiese con entusiasmo.

En seguida, habló el oficial del Regimiento Maipo, señor Francisco Pérez, siguiéndole en el uso de la palabra un veterano de la Guerra del Pacífico, quien manifestó, en sentidas frases, el júbilo con que los combatientes de la epopeya del Pacífico recibían el fallo arbitral del Presidente de los Estados Unidos. El veterano terminó pidiendo que la concurrencia diera tres hurras en honor de los Estados Unidos y de su Cónsul General que se encontraba presente en la ceremonia.

Esta calurosa manifestación de simpatía fué contestado por el Cónsul con una brillante improvisación, diciendo que su Gobierno sólo había tenido en vista la justicia al expedir la solución del viejo litijio del Pacífico. Terminó manifestando que éste se resolvería de acuerdo con el derecho y la equidad.

Al terminar la improvisación del señor Cónsul, la concurrencia, poniéndose de pie aplaudió largamente al funcionario consular, vivando a los Estados Unidos y a su gobierno. La señora Amelia de Solari, después de hablar a nombre de la mujer chilena, refiriéndose a la alegría de las madres al alejarse con el fallo el peligro de una guerra, se acercó al señor Cónsul, haciéndole entrega de un hermoso bouquet de flores.

El Mayor de Ejército, señor Marmeduque Grove, habló en seguida, diciendo que el plebiscito sería favorable a nuestro país, pero que para ello era necesario la vuelta a la normalidad constitucional, condición principal para el triunfo.

Don Hermógenes Rodríguez, secretario del Comité Organizador de la velada, luego de haber el Mayor Grove, terminado su discurso, tomando una bandera chilena y una norteamericana de las que adornaban el local y entrelazándolas, hizo uso de la palabra manifestando que la patria chilena había buscado en la norteamericana al árbitro que habría de decidir la antigua cuestión del Pacífico, porque estaba seguro que entre los hombres de su gobierno se encontraba el hombre que sabría pasar sobre el mar de intrigas que nuestro enemigo de ayer ayer había tendido para obstaculizar la justicia.

Terminó la fiesta, a las 2 M., con algunos números del artista nacional señor Romero, y el que recitó varias composiciones poéticas originales.

En los momentos que se retiraban del local, el público tributó grandes aplausos a los veteranos de la Guerra del Pacífico, que con su estandarte a la cabeza eran acompañados hasta su local social por la banda del Regimiento Maipo.

El señor Cónsul, profundamente emocionado al aceptar esta delicada atención de la señora Solari, y dirigiéndose al público expresó en sentidas frases el agradecimiento que él hacía en estos momentos hacia el culto pueblo de Valparaíso, por las demostraciones y vivas a su país y a su persona de que era objeto.

El doctor Manterola en una feliz improvisación se dirigió a los veteranos del 79 y la sala puesta de pie escuchó conmovida las alusiones hechas a estos hombres modestos y siempre olvidados que son el exponente del ejemplo del heroísmo.

Contestó a este discurso don Carlos Hurel, secretario de la Sociedad de Veteranos del 79, quien dijo que aún cuando en apariencia eran viejos, los veteranos siempre conservaban el valor para defender los sagrados intereses de la patria, y dirigiéndose a la juventud les dijo: "A vosotros corresponde ahora en caso de peligro nacional empuñar las espadas como lo hicieron Prat, en las aguas del Pacífico, y Ramírez en tierra".

Finalizó esta fiesta con varios números que presentó el popular Romero Z., que hizo reir de buenas ganas a la concurrencia, la cual se retiró sumamente complacida del éxito alcanzado en esta fiesta cultural patriótica que también habían dispuesto y organizado los miembros del Comité de Sociedades Unidas.

LA MANIFESTACION EN HONOR DEL SEÑOR VARGAS SALCEDO

A ELLA CONCURREN LOS JEFES, EMPLEADOS Y OBREROS DE LA I ZONA DE LOS FERROCARRILES DEL ESTADO

Brillante resultó la manifestación que los jefes, empleados y operarios de la 1.a Zona de los Ferrocarriles del Estado, ofrecieron anteayer al administrador de esta Zona, señor Ismael Vargas Salcedo, en la hermosa cancha de tennis que posee la Empresa en El Salto.

En el momento oportuno ofreció la manifestación, en un elocuente discurso el jefe del Departamento de Transportes, señor Alfredo Fernández, contestando el festejado.

A continuación hablaron don Francisco Araya, por la Sociedad Santiago Watt; don Eduardo Muñoz, por la Asociación Ferroviaria; don Luis Peredo, que pronunció una poesía alusiva al acto; don Remberto Castro, por la Sociedad de Empleados a Jornal; don Juan Sanhueza, en nombre del servicio judicial; don Olegario Pérez, don Alvaro Rodríguez y don Alejandro Quezada.

Terminado el almuerzo, se siguió una agradable sobremesa, que fué aprovechada por la mayoría para pedir al señor Vargas como recuerdo, que estampara su firma en los menús de cada cual.

EL DISCURSO DEL SEÑOR VARGAS SALCEDO

Damos a continuación el discurso pronunciado por el señor Vargas Salcedo:

"No puedo ocultar, compañeros y amigos, que una intensa emoción embarga mi espíritu, al contestar la cariñosa despedida que, en nombre de la colectividad ferroviaria de la primera Zona, me ha dado mi distinguido amigo y colaborador, señor Fernández, al ofrecerme esta manifestación en la cual han querido exteriorizar su amistad aquellos que me han acompañado durante los once años que he administrado esta Zona.

Puedo declarar en esta hora, que es la de la verdad sin reticencias, y sin hipócrita modestia, que si he podido cumplir el programa que me tracé, al iniciar la reorganización de los servicios de esta Zona, lo debo en gran parte vuestro concurso leal, a nuestra energía colectiva, desde el más alto jefe al más humilde servidor de la Empresa.

La industria ferroviaria, la principal de todas las que [illegible] en la grandeza nacional, va alcanzando en la conciencia pública el sitio que le corresponde, gracias a la preparación, a los esfuerzos de todos aquellos que le consagran las actividades de su vida.

Creedme, porque toda mi labor profesional la he dedicado a los ferrocarriles, en su construcción y estudio primero, en su explotación después; yo declaro, con verdadera satisfacción, que los hombres que militan en las filas de la Empresa son un ejemplo y un modelo entre todos los servidores de la Administración Pública.

Por eso, desde que me hice cargo de la Administración de esta Zona, dediqué mis desvelos a cuidar, con preferencia, a la máquina humana, cuyo mejor lubricante es la justicia.

Mi conciencia, en esta hora solemne, me asegura que he cumplido lealmente esta parte trascendental de mi programa; he respetado, como propiedad sagrada, los derechos adquiridos por el trabajo y el mérito; he resistido las tentaciones con toda la fuerza de mi alma, y no he quebrantado jamás la lealtad de mi palabra.

Puedo hoy repetir lo que dije al llegar a esta Zona: "Mi orgullo es no haber cometido nunca injusticias, y si las ha habido han sido tal vez yerros involuntarios".

Creo que esto es la causa del cariño que me manifestáis, en esta hora para mí triste, porque los años que hemos vivido en comunidad de ideas y de aspiraciones, me hacía consideraros como partes de una gran familia confiada a mi paternal cuidado.

Mitiga la pena que siento al separarme de vosotros, el sabor que si en esta Zona el programa de trabajo material se encuentra en pleno desarrollo, y está muy lejos aún de su término, la obra moral, aquella que forman la unión fraternal de empleados y obreros, ciudadanos de una misma patria, y el factor más eficaz en el trabajo, se encuentra perfeccionado en tal forma, que sin disputa es el más bello exponente de la cultura ferroviaria en toda la Empresa.

Por eso al abandonar la Administración de esta Zona, donde tenía el propósito de terminar mi carrera pública, os recomiendo la unión, y que no olvidéis los anhelos que siempre me habéis manifestado, en bien de los intereses de la Empresa, a cuya prosperidad está íntimamente ligado el progreso del país.

El Supremo Gobierno me ha honrado, designándome para un cargo importante en Arica; ha creído que allí, en los actuales momentos, son más útiles y necesarios mis servicios y, yo, como ciudadano que ama a su patria, he aceptado con el sentimiento natural del que se ve obligado a separarse de un grupo de compañeros con los cuales ha recorrido feliz un largo trecho en la jornada de la vida.

Al dejar esta Zona, he hecho el balance de mi Administración; nada me acusa de duro o injusto. Si hay yerros en ella, no se han derivado de una mezquina prevención, sino de que son resoluciones tomadas por hombres creyendo hacer justicia, y propio de los hombres es errar. Reitero una vez más mis agradecimientos por los recuerdo cariñosos de que me habéis hecho objeto y al despedirme de vosotros podéi contar con toda seguridad de que sinc tenéis al Jefe encontraréis siempre al amigo con todos sus afectos.

He dicho."

MALLECO

El Director del Instituto Agrónomo dictó una conferencia en Angol

(De nuestro corresponsal, por telégrafo)

ANGOL, 15. — En la tarde de ayer se llevó a efecto una conferencia, que versó acerca de la situación actual del Instituto Agronómico.

El Director de este Instituto, señor Vicente Valenzuela y el jefe del Servicio Agronómico, señor Tiburcio Bisquert, dieron a conocer las principales materias que abarca el programa de estudio del plantel citado, y sus aplicaciones prácticas en los servicios agrícolas.

CONCEPCION

Ascenso de un miembro de la Policía

(De nuestro corresponsal, por telégrafo)

TALCAHUANO, 15. — Hoy fué ascendido a brigadier de policía, el aspirante a oficial don Humberto Escalona.

Este nombramiento ha sido muy bien recibido dentro del cuerpo policial.

VALPARAISO

CORRAL, 15 DE MARZO

El Santiago, para el Norte.

El Llanquihue, para el Sur.

Hoy salieron:

VALDIVIA

Petición del profesorado de la Escuela Normal de Valdivia al Ministro de Instrucción

(De nuestro corresponsal, por telégrafo)

VALDIVIA, 15. — El profesorado de la Escuela Normal de esta ciudad, se ha dirigido al Ministro de Instrucción, pidiendo se establezca para el profesorado de las Escuelas Normales, el mismo sistema de jubilación, que acaba de adoptarse para el secundario, es decir, que se les jubile con todos sus emolumentos.

ANTOFAGASTA

Se hace necesaria la designación de un juez letrado de Calama

(De nuestro corresponsal, por telégrafo)

CALAMA, 15. — Los continuos accidentes del trabajo y crímenes que están ocurriendo en Chuquicamata, que no son juzgados desde Enero, están constituyendo una acción anómala en esta región.

El fallo habría traído una situación delicadísima al Presidente Leguía, en el Perú

(De nuestro corresponsal, por telégrafo)

ANTOFAGASTA, 15. — Noticias procedentes de buena fuente del Perú, anuncian que allí se ha producido una delicada situación con motivo del fallo de Washington, y que la suerte del Presidente Leguía, es muy delicada, a tal extremo que se cree que de un momento a otro se le haga víctima de atentados graves.

Un trabajador de la Chile Exploration Co., fué assinado a pedradas

(De nuestro corresponsal, por telégrafo)

CALAMA, 15. — Antenoche fué encontrado asesinado a pedradas, en una quebrada situada cerca del cuartel de carabineros de Chuquicamata, Oscar Riveros, trabajador de la Chile Exploration Co.

Se ha establecido que durante la noche en que fué asesinado, lo acompañaba Fermín Carvajal Rojas, a quien se sindica como autor del crimen. Este individuo aún no ha sido encontrado.

LA VOZ DE LAS PROVINCIAS

LA VOZ DE LAS PROVINCIAS

"La Zona Central" de Talca, empieza aludiendo a un editorial de "La Nación", en el cual se decía que con motivo de los acontecimientos vertiginosos precipitados desde el 5 de Setiembre, se había presentado a las instituciones armadas una ocación propicia para el levantamiento militar.

Pero esta ambición si hubiera existido en nuestro Ejército habría sido neutralizada por el espíritu mismo de nuestras instituciones armadas, por su concepto de disciplina y por la fuerza con que el ideal democrático gravita sobre todo el país.

Cita la frase que con carácter de resolución inamovible estampó la oficialidad, en las declaraciones de Setiembre: "No tenemos ni alazremos caudillo".

Agrega que no obstante ésto, los espíritus suspicaces continuaron dudando de la acción del Ejército.

Termina preguntándose, si con los hechos que se han producido últimamente, se tranquilizarán los espíritus suspicaces.

"El Día" de Chillán, d país se ha regocijado, co pedido por el Presidente Unidos, aceptando amp tesis de Chile, que patroc lebración del plebiscito.

Agrega que estos territ los de Antofogasta y Ta ron ganados con el esfuer del roto. A este respecto ros recuerdos de aquella que se puso a prueba el de nuestros conciudadanos lla época,n y dice fina muchos de éstos, perten los viejos tercios atravies situación deplorable, deb cuido de nuestros gobern

Por las calles de Chillán ha visto a uno de estos que anda implorando la c blica, y duerme en los de una casa de arrabal.

Termina manifestando de que ojalá lleguen a c del Gobierno estos hecho hora trascendental, para care resueltamente la solu te problema.

TACNA

Nuevos antecedentes acerca del ataq ruano al cuartel de los Carabiner de Ticaco

EL TIROTEO SE PROLONGO POR ESPACIO DE CUATRO

TACNA, 15. — Ampliando nuestras informaciones de ayer, sobre este particular, decimos, que por segunda vez se ha roducido en la frontera chileno-peruana, frente a la ciudad de Tarata, la introducción de tropa armada peruana.

Esta tropa peruana asaltó nuevamente el cuartel de carabineros del pueblo de Ticalaco, situado en el límite mismo de la frontera, a cinco kilómetros de distancia de Tarata.

Estos acontecimientos habrían ocurrido en la forma siguiente:

Una poblada de peruanos y tropa armada del pueblo de Ticalaco, hizo una incursión a Ticalaco, atacando a balazos el cuartel de los carabin do allí lo que encontró.

Los carabineros contesta teo y repelieron completa poblada peruana.

El tiroteo comenzó a las de antenoche, durante cerca horas.

Con estos acontecimientos ción de Tarata se manifies y debido también a que ru ruanos han hecho circular de que gente de Ticaco rata, para saquear los h peruanos que han manif mientos favorables a Chile.

ANTOFAGASTA

El crucero inglés "Constance" llegó a Antofagasta

LA OFICIALIDAD ES OBJETO DE UNA MANIFESTAC EL CLUB INGLES

(De nuestro corresponsal, por telégrafo)

ANTOFAGASTA, 15. — Procedente del Norte llegó esta mañana a este puerto el crucero inglés "Constance", que hace un recorrido por el Pacífico.

A las 10 y media A. M., el Comandante de la nave, acompañado del cónsul inglés bajó a saludar al Intendente de la provincia. Instantes más tarde el señor Intendente le retribu sita.

En el Club Inglés se efect nifestación a la oficialidad que de guerra.

La tripulación también tarde a conocer la ciudad.

El "Constance" partirá ma prano con rumbo al Sur, que pase a Coquimbo.

En la próxima semana visitará el departamento de Loa el Intendente de Antofagasta

(De nuestro corresponsal, por telégrafo)

CALAMA, 15. — El Intendente de Antofagasta ha postergado próxima semana su anunciada departamento del Loa, a fin d

al Gobierno acerca de la p los vecinos de Calama, mantener el decreto, por me se crea el departamento d

LOS ANTIGUOS JORNALEROS DE LA ADUANA VOLVERAN POSIBLEMENTE HOY AL TRABAJO

LA JUNTA LOCAL DEL PUERTO DECIDIRA LA SITUACION EN SU SESION DE HOY

En nuestras informaciones acerca de la huelga en que se empeñaron los jornaleros de la movilización de la Aduana, informamos que el Prefecto de Policía había iniciado algunas gestiones ante el Gobierno.

El resultado de las gestiones del funcionario policial, han sido satisfactorias para el interés del gremio en huelga, pues el Gobierno ha acogido las posteriores condiciones de vuelta al trabajo impuestas por los obreros.

Sin embargo estas condiciones deberán ser consideradas en la sesión que en la mañana de hoy celebrará la Junta Local del Puerto, la que habrá de decidir la suerte del antiguo personal reemplazado.

Por lo tanto, es muy probable que el antiguo gremio vuelva al trabajo hoy o mañana.

Cía. Sud Americana de Vapores

SERVICIO MENSUAL A NEW YORK, CON ITINERARIO FIJO, EN 18 DIAS. SALIDAS EN SABADOS, A LA 1 EN PUNTO.

"TENO" 11 de Abril — "ACONCAGUA" 8 de Mayo

Con escala en Antofagasta, Iquique, Arica, Callao, Payta y Cristóbal.

SERVICIO QUINCENAL A GUAYAQUIL (ECUADOR). SALIDAS EN VIERNES, A LAS 4 P. M.

"IMPERIAL" 20 de Marzo | "AYSEN" 3 de Abril

Con escala en Coquimbo, Antofagasta, Gatico, Tocopilla, Iquique, Caleta Buena, Arica, Ilo, Mollendo, Chala, Pisco, Tambo de Mora, Callao, Salaverry, Pacasmayo, Eten, Pimentel y Payta.

SERVICIO QUINCENAL A PIMENTEL (PERU). SALIDAS EN VIERNES, A LAS 4 P. M.

"MAPOCHO" 27 de Marzo | "MAIPO" 10 de Abril

Con escalas en Coquimbo, Huasco, Caldera, Chañaral, Taltal, Antofagasta, Iquique, Pisagua, Arica, Ilo, Mollendo, Chala, Lomas, Pisco, Cerro Azul, Callao, Huacho, Supe, Huarmey, Casma, Samanco, Chimbote, Salaverry, Pacasmayo y Eten.

WESSEL, DUVAL y Cía.
HUERFANOS ESQUINA MORANDE, AGENTES.

COMPAÑIA TRANSPORTES UNIDOS
ESTADO ESQUINA DELICIAS, SUB-AGENTES

VAPOR RAPIDO AL NORTE

El vapor transatlántico

"CHILE"

(6,200 toneladas) Capitán Olsen

saldrá para Coquimbo, Huasco, Chañaral, Taltal, Antofagasta, Tocopilla, Iquique y Arica.

EL MIERCOLES 18 DE MARZO A LAS 6 P. M.

Este magnífico vapor moderno cuenta con un gran número de camarotes para una persona y departamentos especiales para familias. Atención y toda clase de facilidades a los pasajeros.

Por fletes, pasajes y demás pormenores, verse con:

RODRIGO DONOSO G.
G. Alessandri 237
Santiago

CIA. TRANSPORTES MARITIMOS
Alameda esq. Estado — Santiago

En Valparaíso: GONZALEZ, SOFFIA y Cía., Blanco 903

LABOR DE LA JUNTA DE VECINOS DE ESPEJO

En la última sesión de la Junta de Vecinos de Espejo se ratificaron los siguientes nombramientos: Inspector de Patentes y Servicios Municipales don Pedro Jaramillo; Tesorero, don Luis Tapia; Secretario don Onofre Castro y señores Ercilio Díaz, Rías Tamburrini y Luis Erazo de la comisión clasificadora de patentes.

Se acordó enviar una nota a la Excma. Junta de Gobierno solicitando la ampliación del radio de las Comisarías 8.a, 10.a y 11.a hacia las Poblaciones Santa Regina, San Sebastián y Edwards, por considerar que éstas actualmente adolecen en absoluto del servicio de Policía siendo verdaderas guaridas de rateros y de gente de la peor especie, donde las cantinas que existen en gran número están sin la más mínima vigilancia, contraviniendo en todo lo concerniente a la Ley de Alcoholes. Se llegó a este acuerdo en vista de que es cosa poco menos que imposible el mantenimiento de un retén en estas poblaciones desde el punto de vista, que esta pequeña repartición policial compuesta sólo de dos guardianes quedaría abandonada al azar de los más peligrosos malhechores que habitan esos sitios.

También se aprobó la adquisición de un bien raíz en la Plaza del pueblo, propiedad hoy día de don Juan Ferrari, quien cede galantemente la parte edificada, con el objeto de que se construya la casa de la Municipalidad y de la Policía. Se convino con este señor en pagarle sólo el terreno, valor de ocho mil pesos, en tres anualidades.

Prepárese para Dobry

LA HUELGA DEL TRANSANDINO Y OTRAS MATERIAS DE INTE

FUERON TRATADAS EN LA ASAMBLEA CELEBRADA AYER POR LOS EMPLEADOS E TEATRO ESMERALDA

En conformidad al acuerdo de la asamblea última de la Unión de Empleados de Chile, sección Santiago, ayer en la mañana se efectuó en el teatro Esmeralda una concurrida reunión de empleados particulares.

En esta reunión debía darse cuenta de la huelga acordada por el personal de la Casa Francesa, que hasta el Viernes recién pasado no había podido llegar a un acuerdo conciliador con la gerencia, y para dar cuenta, asimismo, de las proyecciones y de la solución de la huelga del personal del Ferrocarril Transandino, cuyos empleados están afiliados en la Unión de Empleados de Chile, sección Los Andes.

Como en la noche anterior, es decir el Sábado, se había arribado a un acuerdo satisfactorio con la Gerencia de la Casa Francesa, no se entró a discutir este asunto, dándose, solamente, los detalles del arreglo que constituye un verdadero triunfo para la Unión de Empleados de Chile.

En seguida el señor J. Manresa ocupó la tribuna para referirse a la huelga producida en el Ferrocarril Transandino, a raíz de haberse negado la Empresa a acceder a la suspensión del subinspector, señor Pascual Moreno, que siempre ha hostilizado, sin razón alguna, el personal a su cargo. Esta petición fué hecha por el Consejo Ferroviario y por la Unión de Empleados de Chile, sección Los Andes. Habría que agregar que, con anterioridad, además de esta petición se habían presentado otras que, en su totalidad, fueron aceptadas por la Gerencia.

El paro se inició el Jueves, siendo total y presentándose unidos, sólidamente, empleados y obreros.

Como se quisiera evitar e buyera un carácter polític tenía, el personal acordó trabajo, y, con posteri

una asamblea a la que delegado de la Sección S aceptó como árbitro de la tades al señor Moisés Po secretario del Ministerio sión, quien deberá fallar Martes próximo.

A continuación hizo uso labra el señor E. Bunst hizo resaltar, entusiasta importancia de los triunf nidos por la organización pleados.

Cerca de las once de l se levantó la sesión debi por encontrarse en estad la ciudad, tenía que hab citado el permiso corr a la Comandancia Gener mas.

CONSEJO ADMINISTRAT LA U. DE E. DE C

Para hoy a las siete d se ha citado al Consejo trativo y a la Junta De tal se ha citado a las n día de la noche.

ANOCHE SE PRODUJO UN SANGRIENTO INCIDENTE ENTRE DOS CARABINEROS

Anoche a las 8.40 los vecinos de la calle de Sazié fueron testigos de un desgraciado hecho de sangre que causó profunda impresión en el barrio en vista de las personas que actuaron en el luctuoso suceso.

Fué una incidencia producida entre dos soldados del Regimiento de Carabineros y que vino a terminar con el asesinato de uno de ellos y la fuga del otro, pero que luego fué detenido en Avenida Presidente Alessandri.

A la hora indicada se encontraba en la calle de Sazié esquina de San Alfonso los carabineros José Granadino y Prudencio Pérez, sin que nadie sospechara que entre estos se fuera a producir una incidencia de graves resultados como la que se lamenta en estos instantes.

Algunas personas que se encontraban en los alrededores del sitio sintieron un altercado y el ruido de un cuerpo que caía al suelo y los pasos apresurados de un individuo que huía, lo que como es natural, les llamó la atención por lo que se trasladaron en el acto al lugar del suceso para imponerse de lo ocurrido.

Y allí se encontraron con que uno de los carabineros había sido herido de muerte por su compañero de arma y que éste era el que huía para escapar de la acción de la justicia.

Los vecinos llamaron en el acto a la policía que inició las investigaciones correspondientes a fin de establecer quien era el carabinero que dejaba de existir a los pocos momentos después.

Según esas investigaciones, el carabinero culpable del homicidio se llama José Granadino y su víctima Prudencio Pérez.

¿Cuál fué la causa de este asesinato?

Anoche mismo la Sección de Seguridad y la comisaría respectiva iniciaron las pesquisas para averiguarlo y comunicarlo hoy en la mañana al juzgado del crimen de turno a fin de que se inicie el sumario respectivo, siempre que en este caso no tenga jurisdicción la justicia militar.

P. S. N. C.

VAPORES PARA EUROPA

Oriana. . . . . 21 Marzo
Orcoma . . . . 4 Abril
Ortega . . . . . 18 Abril
1 P. M.
Para Antofagasta, Mejillones, Iquique, Arica, Mollendo, Callao Balboa, Cristóbal, Habana, Coruña, Santander, La Rochelle, Pallice y Liverpool.

Por estos vapores se expenden boletos de 3.a clase para Europa y puertos de la Costa, a precios convenientes.

VAPORES PARA NUEVA YORK

Essequibo . . 25 Marzo
Ebro . . . . . 22 Abril
Essequibo . . 20 Mayo
1 P. M.
Para Antofagasta, Iquique, Arica, Mollendo, Callao, Salaverry, Paita, Balboa, Cristóbal, Habana y Nueva York.

The Pacific Steam Navigation Company

SANTIAGO
AGUSTINAS 1017—CASILLA 536—

VALPARAISO
CALLE BLANCO-CASILLA 24.V

Sub-Agentes en Santiago

TRANSPORTES UNIDOS
ESTADO ESQUINA DELICIAS

EXPRESO VILLALONGA
AGUSTINAS 840

SOCIEDAD MARITIMA Y COMERCLAL R. W. JAME
LINEA DE VAPORES RAPIDOS DE PASAJEROS

FRESIA

Saldrá EL MARTES 17 DE MARZO A LAS 6 DE LA
para Coquimbo, Huasco, Taltal, Antofagasta, Mejillones,
Iquique, Caleta Buena y Arica.
Recibe carga desde el Lunes 16 de Marzo.
Por fletes, pasajes e informes, verse con:

SOCIEDAD MARITIMA Y COMERCIAL R. W. JAMES y CIA.
Av. Errázuriz 1014. — Tel. Ing. 2852
VALPARAISO

LUIS A. GONZALE
Bandera 152.— Tel.
SANTIAGO

GRACE LINE

LA LINEA DE VAPORES CON ITINERA FIJO

Servicio quincenal de los lujosos vapores "SANTA", entre del Pacífico y New York.

Servicio rápido de pasajeros y carga para Antofagasta, Arica, Mollendo, Callao, Salaverry, Talara, Balboa, Cristóbal

NEW YORK

SERVICIO DE CANTINA. — COCINA INMEJORABLE

"SANTA LUISA"

saldrá de VALPARAISO el MIERCOLES 18 de MARZO, a la

PROXIMAS SALIDAS

"SANTA TERESA" ... ... ABRIL 1.° a la
"SANTA ANA" ... ... ABRIL 15 a la
"SANTA ELISA" ... ... ABRIL 29 a la

AGENTES GENERALES DE LA CUNARD LINE

GRACE y Cía. (CHILE) S.
HUERFANOS 1057. — SANTIAGO.

DA FUERZAS — Y — VITALIDAD FORTAGOL HACE RECUPERAR LA POTENCIA VIRIL

M-31

(De la 3.a página)

ta la muy penosa de ayudar a bien morir al jefe de la insurrección, coronel Tomás de Figueroa, condenado a muerte después de un rápido proceso sumario. La terrible sentencia fué notificada al reo en su celda de la cárcel pública (Municipalidad) a las doce de la noche del mismo día 1.o de Abril para ser ejecutado cuatro horas más tarde; pidió el reo un confesor e indicó al padre franciscano fray Blas Alonso, realista consumado; la junta le negó esta gracia y le impuso uno de los únicos sacerdotes que en esas circunstancias daban garantías de lealtad a la República, cuya existencia había sido terriblemente amagada ese día.

"El reo y el sacerdote quedaron solos. Una vela de sebo, encerrada dentro de un farol iluminaba con amarillenta luz el sombrío calabozo. El prisionero, anciano de sesenta y cuatro años, inmóvil en un viejo sillón, con esposas y grillos.

"Figueroa rehusó al principio el socorro espiritual de un fraile revolucionario, cuyo ministerio se le imponía; pero era católico sincero y anhelaba, como tal, recibir la bendición de un sacerdote antes de emprender el viaje eterno. Impulsado por ese sentimiento, ofreció su cólera a Dios y se confesó humildemente con su adversario político".

Verificada la interrumpida elección algunas semanas más tarde, constituyóse solemnemente el primer congreso nacional, habiendo pertenecido a él fray Camilo, en calidad de diputado suplente por La Florida. En esta calidad fué encargado del sermón que se pronunció en la Catedral el día en que los congresales prestaron su juramento. El discurso fué previamente revisado por el congreso, a fin de que no tuviera alguna frase demasiado avanzada o fuerte...

Dividido el Congreso entre "exaltados" y "moderados", y estando aquéllos en minoría, abandonaron poco a poco la asistencia a las sesiones y trataron de imponer por la fuerza una nueva junta de Gobierno que imprimiera rumbos enérgicos y definidos a la causa de la independencia. El candidato a Presidente de esta nueva Junta, era Martínez de Rozas, y para secretarios, Camilo Henríquez y Bernardo Vera y Pintado; pero sorprendida la conspiración quedó fracasado el proyecto.

No sucedió lo mismo un mes más tarde cuando encabezó el movimiento José Miguel Carrera, el 4 de Setiembre; una rápida gestión apoyada por las tropas, derrocó a la Junta y disolvió el Congreso; Camilo Henríquez estuvo de parte de Carrera, y contribuyó a afianzar el movimiento instruyendo a su cuñado don Diego Pérez de Arce, y a su tío don Gregorio Henríquez, sargento mayor de un batallón de guarnición en Valdivia, para que apresaran al Gobernador realista que aún mantenía en aquella plaza, y constituyeran una Junta de Gobierno patriota.

Desde este acontecimiento fray Camilo y José Miguel Carrera marcharon unidos por una recíproca simpatía. El primero era un cerebro en ebullición; el segundo, era la audacia aplicada a la rapidez del pensamiento en acción, la naciente República había encontrado un par de caudillos que iban a precipitar los acontecimientos, que la sacarían de su estado embrionario. En esos mismos días apareció el brazo fuerte destinado a ganar las batallas campales; Bernardo O'Higgins, el modesto y obediente Diputado y coronel de las milicias de La Laja.

Camilo Henríquez no era hombre de espada; su acción debía desarrollarse en la tranquilidad de su ascética celda de fraile sin convento, frente a unas cuartillas de papel en las cuales vaciaba, ya sin protesta de nadie, las "escandalosas" teorías sobre los derechos soberanos de los pueblos para gobernarse, y los deberes ineludibles de los Gobiernos, de ilustrar a las gentes. De ese modesto laboratorio salió el primer proyecto que se presentó al Congreso para "formar un plan de enseñanza para el pueblo de Chile", muy deficiente, según el sentir de un profesor de estos tiempos, pero que a pesar de esa deficiencia, era imposible por entonces ponerlo en práctica, tal era el estado de atraso en que nos encontrábamos.

Camilo Henríquez creaba por primera vez en Chile las clases de gramática castellana. . .; establecía un curso de matemáticas; otro de ciencias sociales y de educación cívica. "Cuando se encuentre quien enseñe la ciencia particular de los cuerpos, — dice el plan, — será su obligación enseñar los principios elementales y prácticos de química y de la ciencia de las minas". "El inglés y el francés, decía en otra parte, son lenguas sabias consagradas a la filosofía y a la profundidad del pensamiento: se enseñará, pues, su traducción por principio".

Fray Camilo fué, por último, el que bautizó co nel nombre de Instituto Nacional, el Colegio Carolino que existía desde los tiempos coloniales que funcionaba en el local en que hoy se levanta el edificio del Congreso.

Toda su preocupación, desde que comenzó a tomar alguna influencia en los negocios públicos, fué procurar la difusión de la lectura en el pueblo, y procurarle libros en qué ejercitarla.

A fines de Noviembre llegó al país la imprenta que había encargado Carrera a Estados Unidos, por intermedio de Mateo Arnaldo Hoovel. A principios de 1812, el Gobierno encabezado por Carrera, designó al fraile de la Buena Muerte para que fuera redactor del "periódico político y ministerial", que iba a editarse. "Como es necesario que se elija un redactor, que adornado de principios políticos, de religión, de talento y demás virtudes naturales y cívicas, disponga la ilustración popular de un mood seguro, trasmitiendo con el mayor escrúpulo la verdad. . . y recayendo estas cualidades en el presbítero fray Camilo Henríquez, se le confiere desde luego el cargo, con la asignación de quinientos pesos al año". — Carrera. — Cerda. Manso. —Vial, Secretario".

Iba a empezar su carrera el primer periodista chileno, y desde ese mismo momento no descansó, físicamente, en la tarea de escribir sobre los múltiples y complicados problemas políticos, administrativos, financieros, educacionales, diplomáticos, militares, etc. etc., que se presentaban en ese embrión de República chilena. Todos los temas fueron abordados por el periodista infatigable y llevó su abnegación hasta aprender en pocas semanas los idiomas francés e inglés con el único propósito de estar en situación de traducir las noticias que se recibían en los periódicos de aquellos idiomas que se recibían en Santiago.

Las páginas de la Aurora son el testimonio inmortal de sus prodigiosas actividades y quien las examine, aunque sea rápidamente, no puede hacer menos que rendir a ese periodista portentoso el tributo de su más espontánea admiración.

No es posible, en un artículo de prensa, analizar a fondo ni aún a la ligera, la compleja labor del periodista que fundó la prensa chilena; abarca ella tal multiplicidad de temas y demuestra tan extraña asimilación de ideas, que en muchas ocasiones el investigador se desorienta y le es muy fácil incurrir en errores para apreciar con exactitud el punto de vista desde el cual se han emitido las opiniones que allí aparecen. La obra de Camilo Henríquez y su influencia decisiva en la independencia de Chile no está aún demostrada suficientemente y nos parecen perfectamente justas las siguientes palabras con que el señor don Luis Montt, se refiere a la obra de Henríquez y a otros hombres de sus mismos años: "Aplaudimos esa época,— dice Montt— con la indulgencia que inspira la gratitud más que con justicia, cuando debiéramos aplaudirla por justicia yl por gratitud",

Camilo Henríquez tuvo que sufrir todas las preocupaciones de su época. La gente timorata, prevenida en su contra por aquella parte del clero que combatía las nuevas ideas por considerarlas contrarias a la doctrina de la Iglesia, le miraba sobresaltada y sólo veía en él a un fraile prófugo de su convento, demagogo recalcitrante y ex-procesado por la Inquisición; había quienes se persignaban cuando Henríquez pasaba junto a ellos...; y sin embargo, fray Camilo, al igual que un medio centenar de frailes y clérigos, prelados y canónigos que se ostentaban como ardorosos y atrevidos patriotas, eran un severo y estricto ministro del altar.

A pesar de estar expuesto a todas las invectivas de la calumnia, la honra personal de fray Camilo no sufrió desmedro durante todo el tiempo en que los menores actos de su vida eran examinados con manifiesta inquina por sus enemigos; solamente cuando regresó a Chile, según veremos, en 1822, o sea a los cincuenta y tres años de edad, agotado por los sufrimientos del destierro, enfermo y débil, la insidia de sus adversarios políticos fomentó una calumnia infame que lo persiguió hasta su muerte.

Las actividades de fray Camilo no se circunscribieron al periodismo: disuelto el Congreso de 1811 de cual formaba parte,, fué designado por Carrera, en la comisión que debía redactar la Constitución del año 1812, que fué la primera que se dictó en Chile. Esta comisión la formaron Henríquez, Francisco Antonio Pérez, Zudañez, Manuel Salas e Irrisari.

Promulgada esta Carta Fundamental, fray Camilo formó parte del Senado creado por ella, y fué el secretario y el alma de esa alta Corporación.

Entre sus acuerdos más importantes, a los cuales Henríquez aportó su contingente decidido y definitivo, deben anotarse la "organización y creación de cuerpos e institutos que enseñen la ciencia militar", el proyecto y los informes redactados por su pluma para "abolir la pena de muerte"; los reglamentos y acuerdos "sobre protección y civilización de los indígenas"; la fundación del Instituto Nacional; la unión del seminario con el nuevo establecimiento; la creación de un Museo Nacional y muchos otros.

La enunciación de estos proyectos o leyes del Senado, dejan ver con claridad cuáles eran las proyecciones del programa que pensaba desarrollar fray Camilo para procurar el progreso y la "felicidad" de sus conciudadanos.

El desembarco del ejército del General Pareja, enviado por el virrey del Perú para destruir el Gobierno nacional y para someter nuevamente al país a la obediencia del Monarca español, puso término a la publicación de la Aurora, y dió lugar al nacimiento del **Monitor Araucano**, periódico semi diario destinado especialmente a levantar el espíritu popular para hacer frente a las tropas realistas. Camilo Henríquez se demostró, entonces, como un caudillo; sus escritos enardecían la sangre de los decendientes de Arauco y tenían la virtud de unir las voluntades de los adversarios políticos del Gobierno de Carrera para cooperar a la defensa del territorio invadido. Es admirable su escrito titulado "Catecismo de los patriotas" que circuló en todo Chile como una proclama que incitaba a la guerra, y escrito en forma de diálogo.

Todo ese Catecismo, que consta de algunas páginas, es un tratado de educación cívica que aún hoy mismo podría ser enseñado en las escuelas, dada su claridad y sencillez.

Sin embargo de todos sus esfuerzos para unir a los chilenos bajo el Gobierno de Carrera, este fogoso militar patriota fué incapaz de mantener esa unión a causa de su vehemencia; la Junta que lo asesoraba y el Senado cayeron envueltos en la revolución que encabezó Irisarri y lo llevó al poder. Henríquez aceptó el nuevo Gobierno porque vió en él la salvación de la patria, de cuya libertad era él un apóstol. Sin embargo fray Camilo suscribió meses más tarde el tratado de Lircay; ¿por qué causas? Tal vez por las mismas que han dado los demás patriotas que lo suscribieron y autorizaron, pero que no fueron aceptadas por el pueblo de Chile ni por los españoles.

Camilo Henríquez cayó gravemente enfermo y en esa situación le encontró el desastre de Rancagua. El fraile de la Buena Muerte fué uno de los prófugos al otro lado de los Andes, y en su destierro llegó hasta Buenos Aires en busca de ganarse el pan de cada día.

No obstante, pocos meses después de su llegada, fray Camilo fué nombrado redactor de la **Gaceta de Buenos Aires** con el sueldo de mil pesos fuertes al año, cargo de que no disfrutó sino unos meses a causa de habérsele querido obligar a escribir contra sus opiniones en ciertos actos gubernativos. "Prefirió la miseria al envilecimiento de su pluma", dice un escritor argentino.

Retirado por entonces de las actividades periodísticas, se dedicó a los estudios de matemáticas para hacer clases, y a los de medicina, hasta recibirse de médico para ganarse la vida a medias; "por la visita de un médico se le dan tres reales" informa don Carlos Rodríguez, amigo íntimo de fray Camilo en Buenos Aires. Hubo días en que algunos expatriados chilenos allí residentes no tuvieron que comer.

Pasaron más de dos años antes que el fraile desterrado pudiera estar seguro de su alimentación cuotidiana; el ayuntamiento de Buenos Aires, echando al olvido el incidente que alejara a fray Camilo de la redacción de la Gaceta, en 1814, le nombró redactor del **Censor**, en 1817 con el sueldo de mil pesos anuales. Uno de sus primeros y mejores artículos fué el titulado "El triunfo de los Andes" en el cual ensalzó el éxito de las armas patriotas de Chacabuco.

No le fué dado, sin embargo, regresar a Chile, junto con sus victoriosos hermanos; la escasez de recursos para hacer el largo viaje desde la capital argentina lo fué reteniendo en aquel país, a pesar de sus anhelos de volver a la patria; sus dolencias, por otra parte, la hacían particularmente penosa la travesía de la pampa y de la cordillera; pero todas estas dificultades hubieran sido pequeñas si hubiera dispuesto de dinero.

Casi perdida ya la esperanza de regresar a Chile, encontróse un día con una noticia que lo llenó de placer; el Ministro de Chile en Buenos Aires don Manuel Zañartu le comunicó que el Director O'Higgins, su antiguo amigo, deseaba saber si quería regresar a Chile con un cargo en la administración pública, a fin de que "colaborara con su talento en la organización del país libre ya de enemigos". Agregaba Zañartu que tenía orden de proporcionarle los elementos necesarios para su viaje de regreso.

Fray Camilo recibió la noticia y la carta de O'Higgins con las mayores demostraciones de gratitud, y a pesar de estar enfermo resolvió su viaje a la mayor brevedad.

Entretanto, y como para despedirse dignamente de la ciudad que lo había albergado durante siete años, hizo representar en uno de los teatros su comedia titulada **La Camila, o la patriota de Sud-América**, pieza que no tuvo mayor éxito, artísticamente hablando; pero alhagado por los pocos aplausos corteses que se le tributaron, escribió otra comedia, que no llegó a representarse, y que tituló **La Inocencia es el asilo de las virtudes.**

Camilo entró en Santiago en los primeros días de Enero de 1822, siendo recibido por el Director y sus compatriotas con entusiastas demostraciones de afecto. Como venía premunido de su título de capellán del Estado Mayor, dejó de vestir el hábito talar que no había dejado de usar hasta entonces.

Su primera empresa fué fundar un periódico, que tituló "**El Mercurio de Chile**", y que redactó hasta el 21 de Abril de 1823. Libre ya el país, sin cortapisas en su marcha, destruído el poder español, la República naciente tenía detrás de sí un inmenso porvenir; el país al cual llegaba era completamente distinto del que abandonó en 1814.

"El Mercurio de Chile", fué una tribuna científica desde la cual se podían emitir todas las ideas; Camilo Henríquez llenó sus páginas con los más diferentes temas, expresando sus opiniones sin tapujos ni reticencias. Los temas sobre hacienda y crédito públicos fueron los que más lo apasionaron, precisamente porque esos eran los problemas más graves que tenía que resolver, por entonces la República.

El país vivía entonces bajo el régimen de una dictadura. O'Higgins, Director Supremo desde 1817, había creído necesario conservar el poder omnímodo y resistía la convocatoria a elecciones para elegir un Congreso que dictara una Constitución. Camilo Henríquez había profesado las ideas republicanas y no podía aceptar esa dictadura, por muy buena o suave que fuese. En consecuencia, "**El Mercurio de Chile**", abogó francamente por la convocatoria a elecciones.

El Congreso de 1822, llevó a Henríquez a uno de sus bancos, para representar al "partido", o departamento de Valdivia, y fué nombrado secretario y redactó el **Diario de la Convención de Chile**; redactó también el reglamento de la Cámara y estableció que las sesiones fueran públicas. "La popularidad de Camilo Henríquez era envidiable", dice uno de ssu contemporáneos, y prevalido de ella, obtuvo de la Cámara el nombramiento de una **Comisión de Misericordia** que debía proponer una **Ley de Olvido** o de amnistía para todos los reos políticos.

La caída de O'Higgins, el 28 de Enero de 1823, determinó la creación de un Consejo Consultivo, del que formó parte Henríquez, y fué su secretario. Este consejo debía asesorar a la Junta de Gobierno y, en efecto, el secretario y el presidente, que lo era don Manuel de Salas, fueron el alma de sus acertadas resoluciones; fray Camilo llegaba casi a la cúspide de su influencia política en el país, a pesar de que sus dolencias físicas lo retenían en su celda.

El reglamento constitucional provisorio de Marzo 3 del 23, estableció el Senado Conservador y Legislador, el cual eligió también a Henríquez por su secretario; puede decirse que al fraile de la Buena Muerte se le consideraba imprescindible para este cargo en todos esos cuerpos colegiados, tal era su actividad y su competencia en materias legislativas.

El 19 de Julio de 1823 se creó la Biblioteca Nacional: se necesitaba de una persona versada y activa para que organizara sus servicios, y le diera vida con los escasísimos medios de que podía disponerse; esta persona no podía ser sino Camilo Henríquez, y en consecuencia, fué nombrado por Freire su primer Director, o bibliotecario, con el sueldo de quinientos pesos al año, y dos mil pesos para compra de libros.

Henríquez figuró también en el Congreso Constituyente de 1823, y fué nombrado presidente de la Comisión de Hacienda, la más importante de su época; pero no pudo desempeñar este cargo durante mucho tiempo, a causa de sus graves dolencias. "El mal estado de mi salud me precisa ya a partir para las aguas de Colina", decía Henríquez al Presidente del Congreso, el 4 de Diciembre de 1823. El médico Pedro Moreno, certificando la enfermedad de fray Camilo, decía: "A más de dos meses estoy asistiendo al doctor Camilo Henríquez, de una fiebre intermitente, o terciana, procedente de un fosme gástrico".

A pesar de estar alejado de los negocios públicos, fué elegido Diputado al Congreso de 1824, y asistió a su inauguración el 22 de Noviembre. Fué elegido otra vez miembro de la Comisión de Hacienda, en cuyas materias era considerado un maestro; se le encargó también la redacción del reglamento del Congreso. Durante el mes de Diciembre, primer mes de funcionamiento de la Cámara, trabajó intensamente en su comisión, y tomó parte activa en las discusiones como lo atestigua fehacientemente el Boletín del Congreso, que tenemos a la vista. Tal esfuerzo agotó sus energías, y al terminar la sesión del 31 de Diciembre, tuvo que ser llevado a su domicilio en silla de manos.

Esta fué la última sesión a que asistió Camilo Henríquez, pues ya no pudo abandonar el lecho hasta su muerte. El 8 de Enero de 1825, sintiendo cercano su fin, otorgó su testamento, "en nombre de la Santísima Trinidad, tres personas distintas y un sólo Dios verdadero, tal como lo cree, confiesa y enseña nuestra Santa Madre Iglesia Católica, Apostólica y Romana, bajo cuya fe y creencia he vivido y protesto vivir y morir como fiel y católico cristiano".

El 16 de Marzo, después de una larga agonía de más de dos meses, y con todos los auxilios de la religión, falleció, en las primeras horas de la mañana, este gran ciudadano que dedicó a su patria sus vastos conocimientos y todas sus energías.

El mismo día en la sesión del Congreso, se dió cuenta de este fallecimiento, y se acordó tributarle a Henríquez los mismos honores que pocos meses antes se le habían hecho al Diputado canónigo Larraín, en sus funerales: esos honores consistieron en nombrar comisiones para que asistieran a las exequias y que los Diputados llevaran luto por tres días. Por su parte, el Gobierno dispuso por decreto de 16 de Marzo, "que mañana se haga una salva en el fuerte del Santa Lucía, durante las exequias, con los intervalos" que eran de ordenanza.

AURELIO DIAZ MEZA

DEFUNCION

Ha dejado de existir nuestra querida hijita

Teresa Figueroa Bravo

Rogamos a nuestros amigos se sirvan acompañar sus restos al Cementerio Católico, mañana Martes 17 del presente, a las 10.30 A. M.

El cortejo partirá desde su casa-habitación, San Alfonso 1115.

Juan Figueroa y Elena Bravo

VIAJE OBRERO A LOS ANDES A ESPERAR A S. E. EL PRESIDENTE ALESSANDRI

En el día de ayer se notó un inusitado movimiento en los diferentes puntos en que se venden los pasajes para el viaje a Los Andes a esperar a S. E. el Presidente Alessandri. Varias corporaciones tomaron pasajes con la lista total de sus asociados.

Con este motivo los pasajes disponibles no pasan de doscientos de los mil que se compone la escolta. Para facilitar su distribución en forma de no dejar sin ellos a personas que tienen interés en ir y han sido de los más activos propagandistas de la vuelta del Presidente, se ha comisionado, además, de los Centros cuya lista hemos dado anteriormente, al secretario del Comité Pro-Regreso del Presidente Alessandri, señor Víctor Arauco, para que los venda. Los interesados pueden solicitárselos en Huérfanos 1264, de 11 a 12 y de cinco de la tarde en adelante.

Como se sabe el valor es de once pesos de ida y vuelta en primera clase.

Se advierte a los interesados que el Martes debe estar totalmente enterada la escolta y totalmente pagados el valor de los pasajes. Por lo tanto debe apresurarse a tomarlos hasta esa fecha.

Para la ida el tren partirá de ésta inmediatamente que se reciba aviso de Mendoza de la salida del tren presidencial, a fin de que pueda llegar a Los Andes antes de S. E. A la vuelta el tren escolta partirá con una hora de anticipación para llegar a ésta oportunamente para rendirle el homenaje y formar para el desfile.

LA INICIATIVA DE LOS JOVENES CONSERVADORES

Ha continuado siendo el tema en torno del cual giran todos los comentarios la actitud de un grupo de jóvenes del Partido Conservador ante la actual situación política del país.

Como ya hemos dado cuenta, el grupo de jóvenes conservadores a que hacemos referencia, ha lanzado la iniciativa de formar junto a las juventudes de los demás partidos para cooperar al Gobierno del señor Alessandri, mereciendo por esto de parte de algunos de sus correligionarios una fuerte crítica, pues estiman que una actitud semejante del Partido Conservador significaría su liquidación.

Por el contrario, los iniciadores del movimiento y los que les acompañan, piensan que es la única actitud que cabe en las actuales circunstancias, toda vez que de lo contrario, el partido seguiría perdiendo terreno, en el concepto de la opinión pública.

Como decimos la iniciativa ha merecido la más franca de las condenaciones por algunos conservadores, pensando éstos llevar el asunto a la Asamblea Departamental, a fin de lograr un pronunciamiento de censura para los iniciadores, agregándosenos que aún según el ánimo que domine en la Asamblea llegarían hasta pedir la expulsión del Partido de algunos jóvenes leaders.

Los ataques han sido dirigidos especialmente contra los señores Carlos Cariola y Jorge Avalos Prado. Como se sabe, este último caballero, asistió a una reunión del Comité que organiza los festejos de recepción al señor Alessandri, a ofrecer su decidida cooperación.

LA ASAMBLEA RADICAL ANTE LA PROXIMA CONVENCION DEL PARTIDO

La asamblea radical ha sido citada a sesión extraordinaria para esta noche a la hora de costumbre a pedido del número reglamentario de asambleístas.

El objeto de la reunión es tratar lo relacionado con los delegados de la asamblea a la Convención de Chillán a fin de pronunciarse sobre la elección de los dos delegados que faltan para enterar la representación de la asamblea con el número de 5 que es el que le corresponde según los acuerdos de la Junta Central.

Además esta noche se abrirá debate según hemos sido informados acerca de la orientación del partido. A este respecto el Dr. Bustos presentará un trabajo que seguramente servirá de punto de partida a la interesante discusión que se iniciará.

LA CONFERENCIA DEL MIERCOLES PROXIMO

En la sesión ordinaria del Miércoles próximo el ex-diputado señor Enrique Rodríguez Mac-Iver dará una interesante conferencia sobre sistemas electorales.

EL GOBIERNO DE CONSEJO Y LOS DEMOCRATAS

Se nos ha pedido la publicación de lo siguiente:

"Santiago, a 16 de Marzo de 1925. —Señor don Oscar Fontecilla.—Presente.

Señor: "Los hombres una vez investidos del poder se inclinan al abuso y se sirven, a menudo, de la fuerza que tienen en sus manos en provecho personal y en daño de la generalidad", ha dicho con profunda sabiduría el fundador del Partido Demócrata, Malaquías Concha, en su magistral obra el "Programa de la Democracia".

Mientras la instrucción se prodiga universalmente y podemos llegar al Gobierno directo del pueblo, serán bien empleados todos los esfuerzos que hagamos por darnos un gobierno de sabiduría, de razón, de justicia y de ciencia.

El libre acuerdo, implantado desde luego, nos conduciría a la dictadura del proletariado que no por ser nuestra dejaría de ser dictadura y, por lo tanto, inaceptable, a pesar de que sin ella parece imposible llegar a ese libre acuerdo, suprema aspiración de los explotados.

En la situación actual, nada más práctico, avanzado y viable que el proyecto de Gobierno de Consejo que usted expone con lujo de razonamientos en su obra "Alessandri ante la Historia", que se ha servido poner en mis manos, atención que le agradezco bien de veras.

Evita el peligro enunciado en la cita con que empiezo esta carta; y si no presentara otras ventajas, bastaría para pronunciarse a favor del ejecutivo colegiado la necesidad ineludible de libertarnos del "presidencialismo anacrónico", que nos amenaza— que en realidad fué en Chile dictadura y despotismo—y del "parlamentarismo anárquico— que cometió los mismos excesos.

Necesitamos hoy en día un "Ejecutivo capaz de cumplir la vasta misión social del Estado moderno"; en su obra se demuestra que el Colegiado llena esta bella aspiración.

Dada la importancia que tiene este problema, especialmente para los demócratas, recomiendo a todos mis correligionarios la lectura de "Alessandri ante la Historia", a fin de que conozcan todos los factores que lo hacen la solución más democrática, y lo voten en la Agrupación Santiago, en la cual lo ha planteado Juan Pradenas Muñoz; y en el Centro Demócrata, en el que, además expondré una moción que servirá como base de una campaña destinada a su divulgación y a formarle ambiente para que sea incluído en la nueva Constitución.

Atentamente, lo saludo. — **Humberto Meza A.**, Presidente del Centro Demócrata".

A SIETE DIAS DE LA CONVENCION DE LA JUVENTUD AVANZADA

Estamos a siete días de la Convención de la juventud avanzada, y a medida que se acerca el día de su inauguración, se nota mayor entusiasmo en los preparativos de esta gran asamblea.

LAS INSCRIPCIONES

Las secretarías de inscripciones se vieron en el día de ayer muy concurridas.

Las inscripciones de los jóvenes demócratas las reciben las secretarías instaladas en el Club de la Reforma, San Diego 224, y personalmente por el secretario de la Confederación Cultural Demócrata, señor Seafín Soto, a quien puede dirigirse correspondencia a casilla.

EL COMITE ORGANIZADOR

Hoy debe reunirse sin falta, encareciéndose la asistencia a todos los miembros, el Comité Organizador, a fin de nombrar el presidente del Comité y resolver lo referente al reglamento, etc.

INSCRIPCIONES Y TRABAJOS DE PROVINCIAS

La secetaría general, a cargo del señor Rafael Aravena, casilla 7515, ha recibido de provincias comunicaciones de los distintos centros de propaganda radicales y demócratas, enviando inscripciones y solicitando datos. Se les ruega tener por contestadas las correspondencias con las informaciones que proporcionamos en nuestras columnas todos los días.

Ha recibido también una serie de indicaciones y mociones referentes a varios puntos de interés, las que serán entregadas a las respectivas comisiones para que las vayan estudiando desde luego.

LAS COMISIONES

Se nombrarán las siguientes comisiones:

Primera comisión: Tendrá a su cargo los temas: La Juventud ante la situación actual. — Crítica a la labor realizada por los partidos políticos. — Acción política que corresponde desarrollar ante la lucha de clases. — Modo de realizar las aspiraciones y acuerdos de la Convención.

Segunda comisión: Puntos fundamentales que debe contener la nueva Constitución del Estado. — Sistema electoral. — Conceptos que deben inspirar la nueva organización de la Administración Pública.

Tercera comisión: Concepto de la propiedad. — Aumento de la producción, su fin social, relación entre los factores de la producción. Sistema tributario.

Cuarta comisión: Sistema monetario. — Instituciones de crédito, y todo lo relacionado con las tierras fiscales.

Quinta comisión: Asistencia social. —Higiene, salubridad, urbanización. —Legislación Social. — Reforma penal. — Tribunales especiales.

Sexta comisión: Educación pública.

LAS INSCRIPCIONES DE HOY

En la secretaría de la Confederación Demócrata se recibieron ayer las siguientes inscripciones para la Convención:

Demócratas, inscritos los señores: Manuel E. Aguirre H., de Iquique, quien anuncia un trabajo sobre materias constitucionales; Modesto Alonso Figueroa, Director del Instituto Comercial; Juan Pradenas Muñoz; Víctor Arauco; Doctor David Díaz Gascogne; Alejandro Escobar y Carvallo.

Independientes, inscritos: Teresa Urbina Venegas y señora Leonides Candia S. y Carlos Bahamondes.

A LOS PERUANOS

QUE NO ESTEN CONTENTOS CON EL ARBITRAJE DE TACNA Y ARICA, RECOMENDAMOS QUE COMPREN UN FORD A ORREGO

PARTIDO LIBERAL

CENTRO LIBERAL

Reunido extraordinariamente el directorio del Centro Liberal de Santiago, acordó hacerse representar en la recepción que se le tributará a su llegada a ésta, al miembro del Partido, S. E. don Arturo Alessandri Palma,, Presidente Constitucional de Chile, y designó para que asistan a la Estación de los Ferrocarriles, con el estandarte del Centro, a los directores señores Leonidas Irarrázabal, Jorge Walton, Alejandro Ríos Valdivia y Héctor Caro Tobar.

COMITE DEMOCRATA 3.a COMUNA PORTALES

Cita a asamblea general para el Lunes 16, a las 8 1|2 P. M. Ruégase encarecidamente la asistencia por haber asuntos de suma importancia que tratar y especialmente los festejos al Excmo. señor don Arturo Alessandri con motivo de su regreso al país.

PARTIDO LIBERAL - DEMOCRATICO ALIANCISTA

PARTIDO LIBERAL DEMOCRATICO ALIANCISTA. — Esta tarde, a las seis y media, en San Francisco 178 (Teatro Oriente), celebrará sesión esta colectividad política, con el objeto de ocuparse de asuntos de suma importancia para el Partido, como ser: nueva organización interna, local, etc.

Se nos pide encarecer la asistencia.

PARTIDO DEMOCRATA

Esta noche celebrará sesión ordinaria la Junta Ejecutiva Demócrata a fin de proseguir en el estudio sobre el futuro directorio general del partido.

PARTIDO DEMOCRATA DE LA 5.a COMUNA.— Habiendo fallecido trágicamente nuestro correligionario don Tomás Romo Flores, tenemos el sentimiento de comunicar a todos los amigos y correligionarios en general que el cortejo partirá del Instituto de Acronomía (Morgue), Panten 1098, hoy a las 5 P. M.

CLUB SOCIAL GUERRILLEROS DE LA DEMOCRACIA (A. Prat 1431).—Por orden del señor presidente se ha citado a junta general extraordinaria para hoy Lunes 16, a las 9 P. M.

Se tratará de preferencia de la confección inmediata del estandarte social.

CLUB SOCIAL DEMOCRATA "ZENON TORREALBA

Cítase a sesión de Directorio para hoy Lunes a las 9 P. M., en nuestro local social, San Diego N.o 183. Se ruega encarecidamente la asistencia.

CLUB SOCIAL GUERRILLEROS DE LA DEMOCRACIA. — A. Prat 1431. — Por orden del señor Presidente se ha citado a junta general extraordinaria para hoy 16 a las 9 P. M. Se tratará de preferencia de la confección inmediata del estandarte social. Como también muchos otros acuerdos de interés para la buena marcha de nuestra colectividad.

CENTRO DEMOCRATA "LA IGUALDAD".— En sesión celebrada el Sábado último, se acordó designar a los compañeros Máximo Bravo y Eduardo Poblete, para que representen a la institución en el Comité pro-recibimiento de don Arturo Alessandri.

EN LA TARDE DE AYER SE CELEBRO UN COMICIO PUBLICO EN LAS CONDES

Auspiciado por la Asamblea Demócrata de Las Condes, se llevó a efecto en la tarde de ayer un comicio público, para pedir al Gobierno releve a la policía por fuerza de carabineros.

Un numeroso público se congregó para participar en esta manifestación de protesta, durante la cual usaron de la palabra, el ex-diputado demócrata, don Juan Pradenas Muñoz, y los señores Eduardo Poblete, Enzo Castro, Pedro Cárdenas y Emilio Escobar. Todos estos oradores estuvieron de acuerdo en manifestar su protesta contra la policía.

LA REUNION DE LA COMISION INFORMANTE DE LA CONSTITUYENTE DE ASALARIADOS E INTELECTUALES

Para esta noche, a las nueve, se cita a los miembros de la comisión informante de la Constituyente de Asalariados e Intelectuales, a una importante reunión que se llevará a efecto en el local de la Asociación de Profesores, en Rosas 1022.

El objeto de la reunión es estudiar y darle la redacción definitiva a los acuerdos y resoluciones del Congreso.

HOY CELEBRA SESION EXTRAORDINARIA LA ASAMBLEA RADICAL

A petición del número reglamentario de asambleístas, se cita a sesión extraordinaria a esta colectividad política, para hoy, a la hora de costumbre.

El objeto de esta reunión es ocuparse de la delegación que enviará la Asamblea a la próxima Convención de Chillán y del programa que llevarán los delegados de Santiago.

Con este objeto, se ha obtenido del doctor don Julio Bustos una disertación sobre el proyecto de programa que ha redactado, por encargo de la Junta Central, a fin de discutirlo y adoptarlo como suyo la Asamblea, después de las reformas que se acuerde introducirle.

Según declaraciones del doctor Bustos, este trabajo está basado en las doctrinas del socialismo colectivista, en oposición al socialismo estatal o autoritario.

Después de terminada la conferencia del doctor Bustos, se abrirá, como es costumbre, un amplio debate, en el cual podrán intervenir todas las personas que deseen.

ASAMBLEA NACIONAL

Presidida por don Eduardo Almarza, actuando de secretario el titular don Carlos de la Barra y asistencia de numerosos asambleístas, celebró junta general esta colectividad política el Domingo último.

Solicitudes.— Se leyeron numerosas solicitudes las que fueron aprobadas tácitamente.

Correspondencia.—Se dió lectura a varias cartas de provincia en las que se protesta por la fusión del Partido Nacional con otra colectividad política y se incita a nuestra asamblea a que se mantenga fiel a las tradiciones del partido.

Incidentes.—En esta hora se presentaron los siguientes votos, los que fueron aprobados por aclamación:

Del señor Carlos de la Barra:

La Asamblea Nacional considerando que los momentos actuales son de reconstrucción y cooperación y rechazando a los que proceden con odio y rencores sectarios; 1.o Cooperar en toda forma y con el mayor entusiasmo al Gobierno del Presidente constitucional, Excmo. señor don Arturo Alessandri; 2.o Nombrar una comisión oficial que se acerque a la Excma. Junta de Gobierno a manifestarle su incondicional adhesión, quedando facultada dicha comisión para recibir y saludar a S. E. don Arturo Alessandri en su llegada a Santiago. Esta comisión quedó compuesta de los señores Carlos Vega Macher, Carlos de la Barra y Oscar Cristi; y 3.o Designar al vicepresidente de la Asamblea, don Eduardo Almarza C., para que vaya a Mendoza a presentar sus saludos y reiterarle nuestra incondicional adhesión a S. E. don Arturo Alessandri.

Del asambleísta don Miguel Cabezas G.:

La Asamblea Nacional acuerda no acatar, en ningún momento, la desaparición del Partido Nacional, resuelta por la Junta Ejecutiva al proceder a fusionarse con otro Partido y declara que la casa del Club Nacional Manuel Montt tendrá abierta sus puertas y será la de todos los nacionales tradicionalistas que consideran humillante este acto y no aceptan dicha fusión, que enloda la memoria de nuestros ilustres fundadores don Manuel Montt y don Antonio Varas.

También se acordó mandar una circular a todos aquellos nacionales que no han aceptado la disolución del Partido, a fin de proceder a su reorganización y designar los miembros provisorios que deben formar parte de los distintos organismos directivos del Partido Nacional; abriéndose, desde el 1.o de Abril próximo, un nuevo Registro a fin de recibir la adhesión de los correligionarios que estén dispuestos a mantener en alto la divisa y enseña que nos legaron los Montt y los Varas. Estas adhesiones serán calificadas por el Directorio del Club Nacional Manuel Montt.

Del señor Carlos de la Barra:

La Asamblea Nacional acuerda un franco voto de aplauso al distinguido correligionario don Jorge Andrés Guerra, por su entusiasta labor en pro de la unión de los elementos nacionales del país y de su campaña de reunir a todos los elementos de orden para cooperar alrededor del Gobierno constitucional de don Arturo Alessandri.

Se acordó invitarlo a una próxima reunión de la Asamblea.

Se levantó la sesin a las 12 1|2 P. M.

INFORMACIONES CABLEGRAFICAS DEL EXTERIOR

DE NUESTROS CORRESPONSALES ESPECIALES VIA EASTERN Y ALL AMERICA CABLES INC. Y DE "THE UNITED PRESS".—LOS ORIGINALES DE TODOS LOS CABLEGRAMAS QUE SE INSERTAN EN ESTA SECCION ESTAN A DISPOSICION DEL PUBLICO EN ESTA IMPRENTA

La respuesta del Consejo de la Liga de las Naciones a Alemania

ALEMANIA DEBE INGRESAR A LA LIGA SOBRE UN PIE DE IGUALDAD CON TODAS LAS NACIONES, SIN FORMULAR RESERVAS A LAS OBLIGACIONES QUE LE IMPONE EL PACTO

(Transmisión cablegráfica de Ramón De Franch, especial para "La Nación")

GINEBRA, 15.—La respuesta del Consejo de la Liga de las Naciones a Alemania, respecto del ingreso de esta última a la Liga, está concebida en los siguientes términos:

"El Consejo de la Liga ha examinado con especial atención la comunicación del Gobierno alemán, de fecha 12 de Diciembre de 1924, referente al ingreso de Alemania a la Liga.

"El Consejo ha tomado conocimiento, con satisfacción, de la declaración que figura al principio de dicha carta y según la cual el Gobierno alemán cree que el desarrollo de la política durante el año último suministra a Alemania una posibilidad de ingresar a la Liga, así como de la intención expresada por el Gobierno alemán, en el memorandum anexo, de tratar de conseguir el próximo ingreso de Alemania en la Liga.

"El Gobierno alemán ha consultado ya a los 10 gobiernos que son miembros del Consejo y ha recibido sus respuestas motivadas.

"El Consejo, que es compuesto por los representantes de esos mismos gobiernos no podría formular observación alguna en desacuerdo con esas respuestas y por ello es que está feliz de saber que, salvo respecto de una cuestión que se examina más adelante, las respuestas llegadas al Gobierno alemán han parecido a este último satisfactorias.

"El Consejo toma nota de que el Gobierno alemán declara, respecto de las condiciones en las cuales Alemania desea ingresar a la Liga, que renuncia a toda intención de reclamar favores especiales para Alemania pero espera que ese ingreso se efectuará en el pie de igualdad.

"El Consejo constata que los diez gobiernos consultados están en perfecto acuerdo acerca de esa condición.

"El Consejo considera ese principio de igualdad, que implica obligaciones iguales y derechos iguales para todos, como un elemento esencial de la Liga.

"Al mismo tiempo el Consejo cree deber hacer notar que ese principio lleva en sí consecuencias importantes para la cuestión especial que el Gobierno alemán plantea respecto del artículo 16 del Pacto.

"Es únicamente con referencia a ese artículo que Alemania solicita una situación excepcional pero este artículo tiene una importancia primordial para la constitución de la Liga por cuanto define en gran parte las garantías de que disfrutan todos sus eimmbros y las responsabilidades que aceptan.

"El Gobierno alemán, al exponer su punto de vista al respecto, llama la atención sobre la situación militar de Alemania creada por el Tratado de Versalles y expresa el temor de que, en el caso de que las medidas previstas por el artículo 16 implicaran hostilidades, Alemania no se encuentre en situación de proteger a su territorio en contra de una invasión militar.

"El Gobierno alemán agrega que, en su opinión existe una sola salida para la situación difícil en que se encontraría y es que habrá que dejar a Alemania, para el caso de conflictos internacionales, la posibilidad de determinar ella misma la medida de su participación activa.

"Más adelante el Gobierno alemán supone que Alemania se vea obligada al ingresar a la Liga, a renunciar a su neutralidad.

"El Consejo considera útil hacer notar a ese respecto, que el carácter y la importancia de la participación efectiva de los Estados miembros, en las operaciones militares emprendidas por la Liga en cumplimiento del Pacto, varían necesariamente con su situación militar.

"En virtud de las disposiciones del Pacto, el Consejo tiene el deber de recomendar los efectivos militares, navales y aéreos por medio de los cuales los miembros de la Liga contribuirán a las fuerzas armadas destinadas a hacer respetar los compromisos de la Liga y correspondería a la propia Alemania decir hasta qué punto estaría en situación de conformarse con las recomendaciones del Consejo.

"El Consejo recuerda además al Gobierno Alemán que un estado miembro de la Liga y del Consejo participaría siempre en las decisiones relativas a la aplicación de los principios del Pacto.

"En lo que se refiere a las medidas económicas, los Estados miembros de la Liga deciden ellos mismos, por separado o por acuerdo previo, las medidas prácticas que deben tomarse para cumplir la obligación general que han aceptado. Sin embargo, las disposiciones del Pacto no permiten, cuando se trata de una acción emprendida en virtud del artículo 16, que se deje a cada uno de los Estados miembros de la Liga, decidir separadamente si debe participar en ella.

"El Consejo cree su deber expresar categóricamente su opinión de que toda reserva a ese respecto sería de naturaleza destinada a minar la base de la Liga y sería incompatible con al situación misma de miembro de la Liga.

"El Consejo estima imposible que un miembro de la Liga y del Consejo, en el caso de operaciones iniciadas contra un Estado que violara el acto, conserve una posición que deje a sus nacionales en libertad de sustraerse a las obligaciones generales impuestas por el acto.

"Apenas si es necesario hacer notar que otros países, cuyas fuerzas militares han sido también limitadas por las disposiciones de los Tratados existentes han, al ingresar a la Liga de las Naciones, aceptado sin reservas las obligaciones del Pacto.

"El Consejo espera que estas explicaciones contribuirán a explicar la actitud de sus miembros respecto de las cuestiones planteadas por el Gobierno alemán.

"Las condiciones generales referentes a la admisión de nuevos miembros están definidas en el artículo 1 del pacto y la decisión, en esta cuestión, pertenece, en virtud de ese artículo, a la Asamblea que ya ha dado a conocer, en numerosas ocasiones, sus votos por la universalidad de la Liga.

"Es solamente mediante una cooperación activa, en calidad de miembro de la Liga, que un Estado puede tener su parte legítima de influencias en las decisiones de la Liga, decisiones que no pueden dejar de tener importantes consecuencias.

"El Consejo desea, al terminar, expresar a Alemania su deseo sincero de verla asociarse a sus trabajos y disfrutar así, en la organización de la paz, el papel que corresponde a su situación en el mundo. — Defranch. — (U. P.).

El leader laborista británico, Mr. Sn den, se pronuncia contra el comunis

Denuncia que es una organización dirigida y financiada por Rusia para derrocar las instituciones existentes en el mundo entero

LONDRES 15.—El ex-canciller Mr. Snowden, en un artículo que publica en el "Weekly Dispatch", bajo el título "¿Qué complotan los hombres?", denuncia al partido comunista británico como una partida de fanáticos resueltos y sin escrúpulos.

"Forman parte, — agrega, — de una organización mundial dirigida y principalmente financiada desde Rusia, cuyos objetivos son derrocar a todas las instituciones existentes por medio de la revolución mundial.

"Si bien el plan parece ser concepción de locos, ha sido elaborado con acuerdo y procedimientos que se adaptan a las condiciones individuales de cada país. En Gran Bretaña, el gusano ha tratado de abrirse camino dentro de los trade-unions, y del movimiento político obrero, tratando de minario, y, al mismo tiempo, de sembrar la subversión en el ejército y la marina para que se transformaran en sus aliados al estallar la revolución.

Los comunistas se han filtrado en casi todos los trade unions de Gran Bretaña. • Invariable agentes son excelentes

En la actualidad tra cir a los obreros mine rios y otros de transpor proclamen la huelga gene niendo entre bastidores revolucionario, pero debe el éxito de la política duciría a Gran Bretaña de vida inferior al ru ello, se destruiría la lib y las libertades indivi

El artículo ha causado debido especialmente a Zinoviev y al reciente sentado por la dele unionista a su regreso de sia. — (U. P.)

Dobry será indispen

Un cambio de frente de los nacionalistas alemanes

AHORA QUE ESTAN EN EL GOBIERNO Y VEN LA POSIBILIDAD DE QUE SU CANDIDATO LLEGUE A LA PRESIDENCIA DE ALEMANIA, HAN CAMBIADO DE OPINION RESPECTO DE LA POLITICA EXTERNA. — TRATAN DE CONQUISTARSE LAS SIMPATIAS DE LAS NACIONES EXTRANJERAS

(Correspondencia cablegráfica de Carl D. Groat, especial para "La Nación)

BERLIN, 15.— El "bloque del Imperio", como se califica ahora a sí mismo el bloque de la derecha, trata en forma manifiesta de conquistarse simpatías en el extranjero.

Uno de sus leaders, en una entrevista concedida esta semana al corresponsal de la "United Press", indicó francamente que, ahora que los nacionalistas están en el poder y esperan que el candidato del bloque del Imperio llegue a la presidencia, sus opiniones, respecto de los asuntos externos, son muchos más apacibles que durante los cinco últimos años.

Abandonando su frecuentemente empleada repulsión contra los extranjeros y deseando ansiosamente que las naciones extranjeras, los consideren como patrióticos constructores de escaso colorido monarquista.

Se ha corrido la voz entre las organizaciones fascistas y otras que están incluídas dentro del bloque imperial, de evitar en lo posible las declaraciones o manifestaciones que pudieran ser interpretadas en el exterior, como favorables a la monarquía o contrarias a la Entente.

Por su parte, sus leaders, han manifestando al corresponsal de la "United Press" que es inconcebible pensar que el bloque del Imperio, aún en el caso de obtener una victoria abrumadora, trate de restaurar la monarquía, pues, muchos de sus jefes, que han hecho declaraciones de carácter monarquista, creen que esmejor dejar que la República solucione el problema de las repaciones, y otros parecidos.

Más tarde, si la cuestión monárquica sigue siendo popular, el candidato al trono surgirá automáticamente y, si el movimiento monarquista tiene fuerzas, creen los leaders que la nación recibirá entonces con agrado, y sin derramamiento de sangre, una "monarquía constitucional".

El hecho de que la mayoría de los nacionalistas apoya el pacto de seguridad insinuado por herr Stresemann, es la prueba más potente de esa conversión de los nacionalistas, desde su anterior irresponsabilidad, que ha surgido con su participación en el Gobierno.

Algunos de los más exaltados protestan de que el Pacto significaría el abandono de Alsacia, Lorena y del Sarre, para siempre; pero la mayoría admite que es mejor el pacto, que la constante ocupación del Ruhr y de la Colonia, con el peligro de nuevas sanciones en el caso de cometerse la menor infracción al Tratado de Versalles.

Desde que los nacionalistas accedieron al cumplimiento del plan Dawes, le han mantenido su adhesión porque, indudablemente, se dan cuenta de que la presión extranjera se haría sentir sobre el marco, en forma fatal, si se sabotea el plan Dawes, o se trata de restaurar a los Hohenzollern.

El bloque del Imperio, trata de convencer al electorado de que la batalla debe librarse únicamente entre las personas de Braun y Jarres o sea, en otras palabras, que debe ser una lucha entre la burguesía y el socialismo. Sin embargo, los centristas y demócratas, continúan enérgicamente la campaña en favor de sus respectivos candidatos.

Se estima que la decisión del partido bávaro, de proclamar candidato propio, asegura la obligación de celebrar una segunda votación, en Abril, para elegir al Presidente.

El diario "Vorwaerts", estima que esta defección del partido popular bávaro, de las filas del bloque del Imperio, costará a Jarres, por lo menos, un millón de votos en la primera elección.

Los republicanos utilizan para su campaña, la tibieza de los diarios de la derecha, y los comentarios desfavorables a Jarres, publicados ante de su proclamación como candidato. "Parece seguro— dicen— que Jarres no es lo suficientemente poderoso; su personalidad es solamente mediocre pero, sin embargo, es un candidato en quien se puede confiar. "Groat (U. P).

El partido del pueblo apoyará a James

BERLIN, 15.— Se informa que el partido del pueblo, ha abandonado definitivamente sus proyectos de proclamar candidato presidencial propio, y que recomendará a sus miembros que voten por Jarres. (U. P).

Manifestaciones de protesta en Berlín y Halle

BERLIN, 15.— Los elementos rojos de esta capital y de Halle, han celebrado manifestaciones de protesta contra "dos asesinatos cometidos por la policía en la asamblea electoral de Halle".

Se calcula en cinco mil, los que desfilaron por Halle, y en varios millares los que se reunieron a la plaza von Buelow, a la sombra del cuartel general de policía.

Los oradores censuraron duramente a la policía, negando enérgicamente que alguna provocación partiera de los comunistas.

HOMENAJE A UN SABIO COLOMBIA ESPAÑA

CON GRAN SOLEMNIDAD SE DESCUB LAPIDA A LA MEMORIA DE DON JOSE C

(Correspondencia cablegráfica de Rafael Mor pecial para "La Nación")

MADRID 15.—En el vestíbulo de la Biblioteca Nacional se descubrió solemnemente la lápida a la memoria del sabio colombiano, Francisco José Caldas. Asistieron el Rey, Magafi, el Nuncio, las autoridades y representaciones escolares, los Ministros de las Repúblicas hispano-americanas, el subsecretario de Instrucción Pública, Carracido, Rodríguez Marín, intelectuales, hombres de ciencia, estudiantes, etc.

El rey descubrió la lápida. La escritora Blanca de los Ríos, pronunció un discurso sentidísimo, agradeciendo al rey su asistencia. Ensalzó la obra histórica de la raza, evocando las grandezas de España, su obra cultural que dominó el mundo. Se refirió a la obra realizada por los misioneros españoles en América, que descollaron principalmente en la astronomía, que dieron discípulos prestigiosísimos, como Caldas. Dijo que Caldas era considerado como el fundador de la cultura de Colombia; que por eso de sangre y ciencia es sideraban a Caldas dador del periodismo

Pronunció tambi so el Ministro de Co terminó con estas fras

"El Ministro de C dece este homenaje, se trata de un acto de cortesía. Se trata de vio, de la confirmació za, en un fecha inolv

A lo largo de su ensalzó al rey, descri Caldas.

Hablo, finalmente agradeció, en nombr del rey y del Gobierno de cariño expresadas, corazón el homenaje amor de España por nos, ponderando sus so estrecharan, cada v lazos que unen a los misma sangre.— MOR P.).

Las manifestaciones contra el fallo en Lima

MILLARES DE MUJERES SE REUNEN Y GUARDAN SILENCIO EN LA PLAZA PRINCIPAL, PARA EXTERIORIZAR SU DOLOR. — EL PUBLICO DEPOSITA CORONAS AL PIE DE LA ESTATUA DE BOLOGNESI. — "LA CRONICA" DECLARA QUE, POR SU PROPIA DIGNIDAD, EL PERU DEBE RESPETAR EL LAUDO

LIMA, 15.—Los sentimientos desfavorables nacidos en la opidiarias manifestaciones en las calles principales de la capital, adoptaron ayer un nuevo giro, al organizarse un desfile de varios millares de mujeres que se dirigieron a la Plaza Principal cantando el Himno Nacional peruano, y luego permanecieron reunidas en el más profundo silencio, para expresar su dolor por el laudo.

En las esferas moderadas se atribuyen estos sentimientos desfavorables a la falta de conocimiento del texto completo del fallo.

Anoche, por las calles de Lima desfilaron millares de personas que iban a depositar coronas al pie de la estatua del héroe nacional, coronel Bolognesi.

El diario "El Comercio" se abstiene de todo comentario editorial.

"La Prensa" se limita a publicar los documentos oficiales.

"El Tiempo" recomienda el boicot de las meriaderías americanas.

"La Crónica", en cambio, publica el siguiente artículo:

"El momento histórico por que atraviesa nuestra patria es de lo más grave y solemne. Tiene por resolver el serio y trascendental problema que se le ha presentado sorpresivamente, quebrantando las justas esperanzas que teníamos fundadas en el resultado del laudo. La solución de éste ha sido contraria a nuestros deseos y, aparentemente, a nuestros intereses.

"Pero, por eso mismo, es necesario que sepamos sobreponernos y proceder en estos delicados momentos con toda la parsimonia y precaución posibles, ya que, dejando la libre explosión de nuestros heridos sentimientos, no podemos modificar la situación en que se encuentra el Perú, que necesariamente y por su propia dignidad, debe respetar el laudo

"El problema que se nos presenta y cuya resolución nos preocupa, requiere que todos y cada uno de los peruanos colaboren, aportando el contingente de sus iniciativas, demostrando mayor unión y rodeando de todo el prestigio y toda la tranquilidad dables a quienes, por estar en el Gobierno, tienen la alta responsabilidad de ser los directores de esa resolución.

"No es éste el momento de exteriorizar nuestras protestas, muy justas y muy explicables; éste es el momento en que debemos prepararnos todos para alistar a quienes dar la última batalla de la guerra del Pacífico, batalla cuyo campo ha de ser el de las provincias cantivas, en las ánforas plebiscitarias.

"Que se exija todo género de garantías para que pueda demostrarse legalmente si esas tierras siguen y han seguido siempre siendo peruanas; esas garantías tienen que sernos dadas en la forma más amplia, pues lo contrario se traduciría en que sólo se trata de realizar una pantomima a la que nosotros no nos hemos de prestar nunca.

"Pero mientras esas garantías no nos sean negadas, mientras tengamos siquiera una remota posibilidad de vencer en el plebiscito, debemos sin reservas unir todas nuestras fuerzas y todas nuestras energías para lograr el éxito

"Debemos demostrar que la lección que nos diera en el legendario Morro, Bolognesi, no la hemos olvidado, y como él, para la gloria de la patria, debemos dar la última batalla hasta quemar el último cartucho." —(U. P.)

FÚMESE CIGARRILLOS

ABDULL

$2.40 $3.00 $3.40

En toda reunión aristocrática nunca falta

RUMANIA

El 23 se reunirá la conferencia de la pequeña Entente

LONDRES 15. — El corresponsal de "The Central News Agency", en Bucarest, informa que la Conferencia de la Pequeña Entente ha sido convocada para el 23 del presente . — (U. P.)

ALEMAN

BERLIN 15. — Los reforzaron a los ferro guistas en su desfile po bio de Neukoelin.

Traaron de obligar a tores de tranvías a manifestación, provoca vención de la policía qu go, dando muerte a un nifestantes. — (U. P.)

El Senado americano y la Casa Blanca concentran sus fuerzas

PARA LA PRUEBA A QUE SERAN SOMETIDOS HOY CON MOTIVO DEL NOMBRAMIENTO DE Mr. WARREN

La situación no tendría paralelo desde la histórica lucha del Presidente Wilson con el Senado, respecto de la Liga

(Correspondencia cablegráfica de Harry W. Frantz, especial para "La Nación")

WASHINGTON, 15. — Un contraste de la acostumbrada apacibilidad de los días Domingos ha sido la actividad inusitada desplegada hoy tanto ne la Casa Blanca como en el Senado, que concentran sus fuerzas para la prueba a que serán sometidos el Lunes respecto del nombramiento de Mr. Warren como procurador general de la nación.

Muchos republicanos admiten que el desafío lanzado por el Presidente Coolidgo, al anunciar su intención de dar a Mr. Warren un nombramiento interino, desentendiéndose del rechazo formulado por el Senado, ha hecho desaparecer toda posibilidad que podía existir de confirmación del nombramiento.

Se considera que la situación no tiene paralela desde la histórica lucha sostenida entre el Presidente Wilson y el Senado respecto de la Liga de las Naciones y ahora se ha transformado en la tradicional disputa sobre prestigio entre la Casa Blanca y el Capitolio. —Frantz. — (U. P.)

MARRUECOS

MELILLA, 15.—El temporal ha causado enormes perjuicios. El remolcador "Reina Victoria" ha sufrido desperfectos. También se han destruído numerosas lanchas, y algunas secciones del ferrocarril a Tetuán. Es posible que el temporal impida la expedición de los abastecimientos. Un huracán enorme levanta los tejados, derriba los árboles, los palos telegráficos. Los desbordamientos de los ríos cortan los caminos y las carreteras.— (U. P.).

EGIPTO

La exploración de los yacimientos petrolíferos del Irak

BAGDAD, 15.— "Turkish Petroleum C.o, y el Gobierno del Irak han llegado a un acuerdo para la explotación de los yacimientos petrolíferos del Irak, con excepción do los que seencuentran en el vilayeto de Basrah, por 75 años.

La participación de la compañía está dividida por iguales partes entre cuatro grupos: la Anglo Persian Co., La Royal Dutch Co., siete principales compañías americanas, entre las que se encuentra la Standard Oil, y sesenta y siete compañías francesas.

El capital combinado de esas empresas asciende a cerca de mil millones delibrasesternil millones de libras esterlinas.

El acuerdo estipula que el presidente de la compañía, tenirá siempre que ser inglés. (U. P).

EL CAIRO 15. — El misterio rodea la suerte de los cuatro ocupantes de un aeroplano italiano, entre los que se contaba un prominente oficial de aviación italiano, que según se informa, fué obligado a atetrrizar en el desierto debido a una falla del motor, a cerca de 63 millas al sur de Birrabia, entre dos rutas de caravanas, si bien a considerable distancia de ambas.

El avión fué encontrado y se presume que sus ocupantes perecieron de hambre o fueron muertos por los indígenas hostiles. — (U. P.)

Para Automóviles

Ofrecemos un buen surtido de accesorios entre los que detallamos:

PARACHOQUES
GATAS, BOMBAS,
FAROS PARA EL TONEAU
FAROS TRASEROS CON INDICACION.
CAJAS CON JUEGOS DE LLAVES DE CAJON
LLAVES DE PUNTA
MOTOR-METER PARA EL RADIADOR
CABLES "AUTOWLINE" PARA REMOLQUE
KLAXON ELECTRICOS Y DE MANO
etc., etc.

Departamento de Automóviles de

MORRISON y Co. — Santiago

ISTITUTO ITALIANO D'ISTRUZ ONE

AGUSTINAS 1481
TELEFONO INGLES 3685. —:— CASILLA 771

Presidente Honorario, Excmo. señor don Alberto Martín F klin, Embajador de S. M. el Rey de Italia.

Presidente del Comité Escolar Italiano: Cav. Emilio Castag

Director: Profesor Dr. Ippolito Galante, de la Real Univers de Roma. Titular de Letras Griegas y Latinas en los RR. Lice Italia y de Letras Italianas en la Universidad de Chile (Institu dagógico).

PREPARATORIAS Y HUMANIDADES

ALUMNOS EXTERNOS DE AMBOS SEXOS.—EXAMENES VAL EN EL ESTABLECIMIENTO. — PROFESORES DE ESTADO

HORARIO CONTINUADO

Cursos adjuntos de MUSICA e IDIOMAS (Latín, Griego, mán, Inglés). Pedir Prospectos.

Matrícula abierta. Clases hoy 16 de Mar

INFORMACIONES CABLEGRAFICAS DEL EXTERIOR

DE NUESTROS CORRESPONSALES ESPECIALES VIA EASTERN Y ALL AMERICA CABLES INC. Y DE "THE UNITED PRESS". LOS ORIGINALES DE TODOS LOS CABLEGRAMAS QUE SE INSERTAN EN ESTA SECCION ESTAN A DISPOSICION DEL PUBLICO EN ESTA IMPRENTA.

El Presidente Alessandri fué objeto de una grandiosa recepción en Montevideo

EL PRESIDENTE ALESSANDRI NO HA HECHO DECLARACIONES SOBRE POLITICA INTERNA

MONTEVIDEO 15.— A propósito de ciertas declaraciones que se dicen hechas por S. E. el Presidente de Chile, don Arturo Alessandri, a algún órgano de la prensa extranjera, en la tarde de hoy, la sección prensa oficial del Gobierno chileno obtuvo de S. E. la declaración de que esas informaciones referentes a la política interna de Chile, no las había formulado, y que, posiblemente, eran malentendidas.

El señor Alessandri agregó que no había hecho ni haría declaración alguna sobre política interna de Chile, mientras no conociera exactamente en Chile la situación.

Las declaraciones que sólo ha hecho a la prensa, se refieren a la cuestión del fallo arbitral de Washington y que ya son de todos conocidas.

Por el momento, dice, para terminar, S. E., que nada tiene que agregar en materia de política interna a lo que expresó en su cablegrama dirigido desde Roma a la Junta de Gobierno, y en el que se hace especial mención de la elección de una Asamblea Constituyente.—(ENVIADO ESPECIAL).

Un artículo de la Revista "El Hogar" de Buenos Aires

BUENOS AIRES 15.—El último número de la revista "El Hogar" ha publicado un artículo titulado "Al paso de Alessandri". Dice:

"Un Presidente elegido por el voto de sus conciudadanos, que conservaba la confianza de los mismos, pero que fuera obligado a renunciar y a expatriarse por obra de un movimiento militar, vuelve triunfante a su país a reasumir el poder. Esta inesperada solución de la crisis chilena es digna de ser señalada a los Presidente suramericanos depuestos, cuya lista es bastante larga. No han solido recibir la misma reparación, pero tampoco podían ellos alegar la legitimidad de su diploma ni la popularidad de su Gobierno. Si el regreso del Presidente Alessandri a Chile nos enseñase que es vano conspirar contra los gobernantes elegidos y acatado por el pueblo, que hasta puede ser contraproducente, y si aprendiésemos esta lección de democracia suramericana, se habría dado un paso decisivo y nuestros países habrían conquistado la misma paz política de que disfrutan los norteamericanos y en cuyo favor prosperan tan envidiablemente".

"Dicen que a nuestras democracias les falta aprender a leer y a escribir. Pero las cosas andarían notablemente mejor si entre nosotros hubiese disciplina democrática, si los políticos desafortunados en los comicios respetasen a los gobernantes elegidos por el pueblo. Aprender eso, es democracia, como lo es también a leer y escribir". — (ESPECIAL).

DON ARTURO ALESSANDRI LLEGO A MONTEVIDEO

MONTEVIDEO, 15. — El Presidente de la República de Chile, señor Arturo Alessandri, desembarcó a las 12.15, dirigiéndose inmediatamente a la Casa de Gobierno. — (U. P.)

El Presidente se entrevista con algunos miembros de la delegación chilena

MONTEVIDEO, 15.— Inmediatamente después de haber regresado de su visita al Palacio Legislativo, el Presidente Alessandri pasó a sus habitaciones particulares.

Celebró una entrevista de cuarenta y cinco minutos, con dos miembros de la delegación oficial que vino a recibirlo, y con el representante diplomático de Chile, señor Mujica Pumarino.

Aunque no se han dado noticias sobre la materia tratada en esta entrevista, se supone que el Presidente, fué informado extensamente sobre los acontecimientos políticos de Chile. (U. P).

Visita al Palacio Legislativo

MONTEVIDEO, 15.— La representación de la Cámara de Diputados, compuesta de don Juan Andrés Ramírez, Antonio Puig, Alfredo García Morales, Alberto Schinca, Tomás Berret y Blas Vidal, visitó al Presidente Alessanri y le presentó el saludo de la Cámara, juntamente con su testimonio de simpatía.

Después del almuerzo íntimo, en el Hotel Prado, el Presidente de Chile visitó detenidamente el Palacio Legislativo y expresó su admiración por las obras que allí se realizan. Se interesó por conocer todas las dependencias del Palacio. (U. P).

Un saludo de la Cámara de Diputados uruguaya

MONTEVIDEO, 15.— La Cámara designó una delegación, para que en su nombre saludara al Presidente Alessandri, a su llegada a tierra uruguaya.

Se asegura que al banquete que le ofrecerá el Presidente de la República, esta noche, asistirán numerosísimas personas, vinculadas a las altas esferas del Gobierno y de la sociedad. (U. P)..

CONCURRIERON A RECIBIRLE AL DESEMBARCADERO EL PRESIDENTE DE LA REPUBLICA, SEÑOR SERRATO, SUS MINISTROS, ALTAS PERSONALIDADES Y UN ENORME GENTIO. — EL PUEBLO ADHIRIO CON ENTUSIASMO A LOS FESTEJOS

EL PRESIDENTE DE CHILE, REFIRIENDOSE A CIERTAS PUBLICACIONES DE LA PRENSA EXTRANJERA, DECLARA QUE EL SE HA ABSTENIDO DE HACER DECLARACIONES SOBRE POLITICA INTERNA DE SU PAIS

La llegada del "Antonio Delfino" a Montevideo

MONTEVIDEO, 15.— Se ha tributado un grandioso recibimiento en Montevideo al Presidente de Chile, don Arturo Alessandri

Los diarios de hoy le saludan y publican retratos del primer mandatario chileno

Escoltado por el crucero "Uruguay" y por numerosos barcos empavesados hizo su entrada al puerto el "Antonio Delfino". Un gentío inmenso había acudido al desembarcadero y sus alrededores.

El "Antonio Delfino" atracó a mediodía. Hubo demostraciones emocionantes. Subió al barco la comitiva chilena, el Canciller uruguayo, altos funcionarios y los edecanes.

El Presidente Serrato y su familia, esperaban en la escala Después de los saludos, el Presidente Alessandri bajó, abrazando al Presidente Serrato, en medio de las aclamaciones de los que presenciaban la escena

En el acto se formó el cortejo. Se tocaron los himnos uruguayo y chileno. La multitud aplaudía.

Al llegar la comitiva a la Casa de Gobierno se renovaron las manifestaciones. Los vapores y los diarios tocaron sus vocinas, Serrato y Alessandri conversaron cordialmente durante algunos minutos Después presenciaron el desfile El Presidente de Chile elogió la presentación de las tropas uruguayas.

A continuación, ambos presidentes se trasladaron al Hotel Prado, donde se realizó un almuerzo íntimo, al que asistieron las señoras de Serrato y de Alessandri. En seguida recorrieron los paseos y la playa y asistieron al Hipódromo.

El Presidente Alessandri recibió numerosos homenajes. Declaró a los periodistas que nada podía decir de política; que había recogido muchas enseñanzas útiles y que su única preocupación era la felicidad de su patria (U P.)

Detalles de la entusiasta recepción

MONTEVIDEO, 15.— La ciudad tributó una imponente recepción al Presidente de Chile. El enorme gentío, al ver aparecer al doctor Alessandri en compañía del Presidente Serrato, agitaba millares de banderitas chilenas y uruguayas.

Cuando el Presidente de Chile bajó a tierra, estaba emocionadísimo. El público prorrumpió en una salva de aplausos cuando ambos presidentes se abrazaron — (ESPECIAL)

Del Presidente Alessandri al Presidente Serrato

MONTEVIDEO, 15.— Antes de desembarcar, el Presidente Alessandri, dirigió el siguiente telegrama al Presidente Serrato, en retribución al saludo de éste: "Retribuyo profundamente agradecido el saludo de Vuestra Excelencia, al entrar a aguas uruguayas, haciendo votos por la ventura personal de Vuestra Excelencia y por la grandeza y prosperidad del pueblo que tan dignamente preside". — (ESPECIAL).

Una entrevista al Presidente en Montevideo

MONTEVIDEO 15. — "El Diario" publica una breve entrevista que le concedió el Presidente de Chile, don Arturo Alessandri, quien le declaró:

"No guardo odios ni rencores para nadie. Gobernaré con mi pueblo y para mi pueblo. Llegó a mi patria en los momentos en que el Presidente de los Estados Unidos, Mr. Coolidge, ha dado su fallo sobre la cuestión de Tacna y Arica, colocando a Chile en una posición moral digna de sus tradiciones y procedimientos".— (U. P.)

El Presidente se encuentra con sus hijos Eduardo y Hernán

MONTEVIDEO, 15 — El gesto del Presidente Alessandri que ha causado mayor entusiasmo popular fué la forma en que recibió a sus hijos Eduardo y Hernán

Cuando llegó el barco, éstos subieron a bordo, encontrándose con su padre en el alto de la borda.

Allí el señor Alessandri y su esposa les abrazaron, mientras el público aplaudía.— (U. P.)

NO MENOS DE CINCUENTA MIL PERSONAS RECIBIRAN HOY AL PRESIDENTE DE CHILE

DETALLES DEL GRANDIOSO RECIBIMIENTO QUE LE HARA EL GOBIERNO ARGENTINO Y EL PUEBLO DE BUENOS AIRES

(Correspondencia cablegráfica de Luis María Alvarez, especial para "La Nación")

BUENOS AIRES 15.—El pueblo de Buenos Aires tributará mañana un homenaje merecido a las preclaras virtudes de republicano que caracterizan al Presidente de Chile don Arturo Alessandri. Todo ha quedado hoy finiquitado para el grandioso recibimiento. En la persona de Alessandri, Argentina honrará a Chile en estos momentos gloriosos en que un fallo justo le ha dado la razón en el viejo pleito sobre Tacna y Arica.

Tendrá pues, la recepción al Presidente Alessandri un doble significado: agasajar al gran demócrata que vuelve a regir los destinos del país hermano, y exteriorizar el sentimiento de cariño fraternal que une a la Argentina con Chile. El doctor Alessandri recibirá, sin duda, emocionado el homenaje de un pueblo que, lo mismo que cuando le vió pasar camino del olvido buscando en Europa tranquilidad para su espíritu quebrantado por la revolución del 5 de Setiembre, lo recibirá ahora que regresa con todos los honores. Así, sin hacer distingos de situaciones, le tributará la sincera exteriorización de sus sentimientos afectivos.

Mañana espera, pues en Buenos Aires, al Presidente Alessandri, la demostración afectuosa de un pueblo sincero.

Todos los preparativos para la recepción popular en el desembarcadero, vaticinan un gran éxito. La colectividad chilena y el pueblo argentino se han aunado para recibir al Presidente de la Nación vecina. En Centro Chileno llevará banderas, y su estandarte. Lo mismo hará el comité liberal de recepción Alessandri. La Federación de Sociedades Gallegas y los comitées del Partido Socialista se han asociado al grandioso homenaje.

Cuando el Presidente de Chile salga del desembarcadero para dirigirse a la Embajada, lo acompañará una manifestación popular de no menos de cincuenta mil personas.

El recibimiento oficial del Presidente de Chile, lo hará en el desembarcadero el Presidente Alvear, acompañado de todos los Ministros del Ejecutivo, de altos funcionarios de la Administración, del Intendente Municipal y del Encargado de Negocios de Chile.

En seguida se formará la comitiva. Los presidentes Alessandri y Alvear ocuparán la carroza de honor y se dirigirán a la Embajada chilena, escoltados por Granaderos y por el medio de una doble fila de fuerzas armadas que en todo el trayecto les rendirá los honores correspondientes.

Llegados los Presidentes a la Embajada, el Presidente Alvear se despedirá del Presidente Alessandri hasta la tarde. Seguirán luego los actos fijados en el programa oficial, que definitivamente organizado, fué comunicado ayer y que consta de los siguiente números:

Lunes a las 10 A. M.: Llegada del Presidente de Chile, don Arturo Alessandri al desembarcadero de la Dársena Norte, a bordo del "Antonio Delfino", que vendrá escoltado por el crucero "Buenos Aires".

El Presidente de Chile, acompañado del Presidente Alvear y de su séquito, se trasladará por la Plaza Británica, y las calles San Martín, Florida, Córdoba y Esmeralda hasta la Embajada de Chile.

El mismo día, a las 15, recepción al Presidente de Chile en el Salón Blanco de la Casa de Gobierno. Serán invitados los Ministros del Poder Ejecutivo, el Cuerpo Diplomático extranjero, altos funcionarios de la Administración Nacional.

El mismo día, a las 20.45, banquete de gala en la Casa de Gobierno.

El Martes, a las 11, visitas escolares en compañía del Ministro de Justicia e Instrucción Pública. A las 16.30, salida de la estación Retiro, en un tren expreso eléctrico para dar un paseo por los riachos del Tigre.

El Miércoles 18, a las 11, partida del Presidente Alessandri para Chile, saliendo de la estación Retiro del Ferrocarril Central Argentino.

A fin de que concurran a la Dársena a recibir al Presidente Alessandri el Centro de Estudiantes de Derecho y de Ciencias Sociales, ha hecho en tal sentido una invitación especial a sus asociados. Manifiestan las autoridades del mencionado Centro que es ésta una manera de poner en evidencia el aprecio de que goza el eminente hombre público chileno entre la juventur estudiosa de nuestro país.

El Ministerio de Guerra hizo conocer el orden de formación de las tropas del Ejército y de la Armada que rendirán homenaje en el momento de la llegada del doctor Alessandri. Se ha dispuesto que sólo formen las tropas de infantería. Comandará todas las fuerzas el comandante de la infantería de la Primera División del Ejército, coronel Félix M. Toledo.

Establece la orden de formación que el Lunes a las 9.45 se encontrarán formadas de uniforme de gala las siguientes unidades: una brigada de marina, al mando del capitán de fragata, don Agustín M Eguren; una brigada del ejército, al mando del teniente coronel don Adolfo Vásquez, compuesta de infantería de la Primera División y reforzada con la Escuela de Mecánicos, con el batallón 4 y con una compañía de la administración de tropas de la Armada, compuesta por un batallón de desembarco. Estas rendirán honores en el desembarcadero de la Dársena Norte, y las del Ejército en todo el trayecto hasta el asiento de la Embajada de Chile.

Las fuerzas se dispondrán en una fila próxima a los cordones de ambas aceras, y, si fuera necesario, hasta con un paso de intervalo, de hombre a hombre. El frente de las tropas deberá mantenerse libre. Los oficiales formarán al costado de sus respectivas unidades. Las calles que recorrerá la comitiva se mantendrán despejadas.

El Regimiento de Granaderos a caballo del general San Martín, deberá encontrarse en el patio de la Dirección de Inmigración, a la hora antes mencionada para servir de escolta, primero, hasta la Embajada de Chile, y luego hasta la Casa de Gobierno y al regreso de ésta.

Un regimiento de infantería, sin compañía de ametralladoras, estará formado frente a la Embajada de Chile, a fin de rendir honores al Presidente Alessandri, presentación de armas y ejecución por las bandas militares de la Marcha de Ituzango. Terminados los honores, las tropas regresarán independientemente a sus alojamientos, a excepción de la unidad que se destine a dar guardia al Presidente Alessandri.

El crucero "Buenos Aires" como estaba dispuesto, zarpó ayer del Puerto de la Plata, dirigiéndose a la rada, para esperar en las cercanías del Faro de la Recalada al "Antonio Delfino", el buque conduce al Presidente Alessandri, para escoltarlo hasta la entrada de nuestro puerto. El mismo buque hará los honores correspondientes al Mandatario chileno, disparando las salvas reglamentarias.

En sesión realizada últimamente por el Consejo Nacional de Educación, se resolvió ofrecer un homenaje al Presidente de la República de Chile, doctor don Arturo Alessandri, con motivo de su paso por esta capital.

El homenaje se realizará el Martes próximo en la Escuela República de Chile, número 13, del distrito escolar 4, ubicada en l acalle Vieytes número 1146, y que dirige la señorita Angela Piaggio. Al mismo tiempo se dispuso que el Secretario General de la repartición, doctor Rébora, usará de la palabra en dicho acto en nombre del Consejo.—ALVAREZ.— (Especial).

El orden de la comitiva desde el desembarcadero hasta la Embajada de Chile

BUENOS AIRES 15. — El Encargado del ceremonial de Relaciones Exteriores, dejó establecido en este momento el orden de la comitiva que desde el desembarcadero se traladará a la Embajada de Chile, en seguida de la llegada del Presidente Alessandri. La compondrán ocho carrozas, una de ellas de gran lujo destinaga a los dos Presidentes. El cortejo se formará en el siguiente orden:

Primera carroza. — La ocuparán el capitán Cabezón, el señor Fuenzalida, el teniente-coronel Quaglia y el capitán Sócrates Aguirre.

Segunda carroza. — Teniente de corbeta, señor Cordovez, señor Ibáñez, mayor Garfias, jefe de la Casa Militar Argentina.

Tercera carroza. — Capitán Cañas, Intendente Municipal, mayor Florit, doctor Gaete.

Cuarta carroza. — Agregado naval a la Embajada chilena, Ministro de Marina, contralmirante Daireaux, vice-almirante Langlois.

Quinta carroza. — Agregado militar de Chile, Ministro de Guerra, general Belloni, general Navarrete.

Sexta carroza. — Secretario de la Embajada de Chile, Ministro del Interior, mayor Alvarez, Ministro de Agricultura, señor Vicuña.

Sétima carroza. — Introductor de Embajadores. Ministro de Relaciones, señor Gallardo, Encargado de Negocios de Chile, Ministro de Relaciones, señor Matte.

Octava carroza. — Presidente de Chile, don Arturo Alessandri, Presidente de Argentina, don Marcelo de Alvear.

Así compuesta la comitiva, se dirigirá desde el desembarcadero, por la Plaza Británica, y las calles San Martín, Córdova y Esmeralda, hasta la sede de la Embajada de Chile. — ALVAREZ.— (Especial).

El entusiasmo popular en Montevideo

MONTEVIDEO 15.— En todos los actos en honor del Presidente Alessandri se ha destacado el entusiasmo popular. Millares de personas acudieron a la Dársena, las familias llenaban los balcones. Las casas estaban embanderadas. Todo ello contribuyó a dar a la ciudad el aspecto de los grandes días.

En el puerto, todos los barcos estaban empavesados. A la llegada del Presidente de Chile, sonaban todas las bocinas: de los autos, de los barcos, las sirenas de los diarios.

Se advertía en los millares de personas que presenciaban el paso de la comitiva oficial un sentimiento de adhesión al Presidente de Chile.

La prensa, el Gobierno y el pueblo, exteriorizaron sus sentimientos cordiales hacia el viajero.

La sociedad uruguaya rodeó al Mandatario y a su familia, haciéndoles objeto de expresivas demostraciones.

Se hace resaltar la actitud de los diputados, que sesionaban y que suspendieron su sesión para presenciar el paso de la comitiva desde los balcones. (U. P.)

Los Presidentes Serrato y Alessandri departen extensamente

MONTEVIDEO 15. — El Presidente Serrato y el Presidente Alessandri han departido extensamente sobre diversos asuntos. El Primer Mandatario uruguayo felicitó a su colega chileno por el giro que habían tomado los acontecimientos de Chile y por las propicias perspectivas ahora abiertas en el horizonte internacional, para el buen éxito de la política americanista.

Le expresó la complacencia del Gobierno y del pueblo uruguayo por haber recibido la visita del Primer Mandatario chileno, cortesía que fué contestada con sincera emoción—(U. P.)

EL SALUDO DE "LA PRENSA" DE BUENOS AIRES

BUENOS AIRES, 15. — "La Prensa", saluda en su número de hoy al Presidente Alessandri con el siguiente artículo:

"En la mañana de hoy llegará a esta capital, por la vía marítima, el Presidente de la República de Chile, doctor Arturo Alessandri.

"Las circunstancias especiales que rodean esta segunda estada del primer mandatario chileno en nuestro país dan al hecho una extraordinaria trascendencia.

"Desde luego, para una nación neutral y amiga, como lo es Argentina, el acontecimiento resulta sobremanera auspicioso porque nuestra nación reconoce, en el fondo, de los pormenores que constituyen los acontecimientos, un alto grado de educación cívica en el pueblo chileno.

"Los sucesos producidos en Chile hace unos pocos meses han sido ya juzgados. Hoy estamos en presencia del resultado de ese juicio: el Presidente Alessandri vuelve a Santiago en la plenitud de sus facultades presidenciales.

"A la confusión del primer momento sucede con toda nitidez la perspectiva de la realidad actual y del futuro.

Ya estaba en viaje de regreso de Europa el Presidente Alessandri, cuando se produjo un hecho: el laudo del Presidente de los Estados Unidos en el viejo pleito entre Perú y Chile por la posesión de Tacna y Arica, que es lo más halagüeño que podía ocurrir para Chile y el que entregó el pleito al arbitraje fué el Presidente Alessandri."

El entusiasmo popular chileno ha llegado con tal motivo a su límite, según lo dice el hecho de que la recepción al Presidente Alessandri en Chile será sólo comparable con la dispensada a los vencedores de la guerra de "Si en Chile raya en tal punto 1879".

el regocijo propio de quien acuerda el más justo desagravio, corresponde hacer notar que la República Argentina participa de ese entusiasmo y que se dispone a recibir con todos los honores y agasajar en la mejor forma al mandatario chileno que atravesó horas de profunda depresión. El Gobierno argentino recibirá al Presidente Alessandri como huésped oficial y a la vez que las fuerzas armadas y otras instituciones del Estado, como el Consejo Nacional de Educación, preparan actos oficiales, la sociedad porteña y centros intelectuales y varias instituciones particulares, preparan actos diversos que darán mayor realce alhamenaje que se tributará al ilustre huésped".— ALVAREZ. —(ESPECIAL).

GRAN BRETAÑA

LONDRES 15. — Mientras la condesa de Oxford (anteriormente Margot Asquith) viajaba en un automóvil conducido por su hija, lady Bonham-Carter, el coche se desvió cerca de la mansión de Sutton Courtney y se estrelló contra una empalizada.

Sus ocupantes fueron lanzados lejos; la condesa de Oxford y Sir Maurice Bonham-Carter sufrieron un fuerte golpe que, felizmente, no tuvo mayores consecuencias mientras que lady Bonham-Carter sufría una conmoción cerebral. Sin embargo, su estado no inspira temores. —(U.

LONDRES 15. —Comunican de San Remo que se espera que el Rey Jorge y la Reina María llegarán al suburbio de Sampeirdarena, en Génova, el Miércoles o Jueves próximo, vía Modane.

El tren seguirá viaje directo a Pondesmille, sin detenerse en la estación de Génova.

Los soberanos se embarcarán inmediatamente en su yate que zarpará después de que los reyes hayan recibido a bordo a las principales autoridades de Génova.—(U. P)

LONDRES 15. — Mr. Balfour, ha salido de esta capital, en viaje a Jerusalen, donde inaugurará una nueva Universidad judía, el 1.o de Abril (U. P).

ONDRES 15. — Se estima que el rey había decidido salir de esta capital, el Martes, pero que los temporales habidos en el Mediterráneo atrasaron el yate, de suerte que ahora el soberano no piensa salir de Londres sino el Jueves en la mañana. — (U. P.)

ESPAÑA

MADRID, 15.— Ha llegado un aeroplano a Madrid, procedente de París, después de hacer el recorrido en siete horas. Se han adquirido varios del mismo modelo para la aeronáutica militar. Su tipo es el mismo del que hizo la travesía de París a Tokio.—(U. P.).

MADRID, 15.— Se anuncia que a Palma de Mallorca han entrado las escuadras inglesas del Atlántico y del Mediterráneo, con un total de ciento tres buques. La ciudad está animadísima. El comandante ha cumplimentado a las autoridades. El Lunes se dirigirán a maniobras.—(U. P.).

Persiste el fuerte temporal en América

MADRID 15. — Persiste el fuerte temporal en Almería. Han naufragado los pailebots "Albra", "Laudes", "Dos Hermanas", San Francisco", "San José" y "San Luis". Dos veleros y varios barcos más están en situación peligrosísima. Pero las tripulaciones se han puesto en salvo.

De Cartagena anuncian que rompió las amarras el barco de guerra "Kangure", y naufragaron los pailebots "Tite", "Virgen", "Salud", "San Miguel" y otros que se han desmantelado. Hay seis víctimas.—

ITALIA

Sobre la posibilidad de colonización italiana en Chile y en el Perú

ROMA, 15. —Se sabe que una misión confiada a los comandantes Vinci y Pancrazi, ambos altos funcionarios de la Comisaría de Emigración, en Chile y el Perú respectivamente, se limita a estudiar las posibilidades de colonización directa italiana, apoyada por capitales adecuados.

Se ha hecho notar que la necesidad de brazos extranjeros es nula en ambos países, debido a lo barato de la obra de mano nacional que hace que no sea provechosa la contratación de obreros extranjeros de suerte que el envío de una gran cantidad de emigrantes a esos países serviría únicamente para permitirles ganar salarios que no bastarían para hacerlos vivir.

Sin embargo, la agricultura ofrece vastas oportunidades si la empresa es de colonización con procedimientos modernos y eficientes.

Los dos funcionarios italianos no entablarán negociaciones ni concluirán acuerdos con los gobiernos de los países que visitarán, ni con las personas; su labor se limitará a comunicar el resultado de sus observaciones a Roma, donde la Comisaría de Emigración lo estudiará detenidamente. —(U. P.)

JARABES DE HORCHATA, GRANADINA Y LICORES SURTIDOS
FABRICA DESPOUY y Cía., vende el depositario Alfredo Blanchard, calle La Bolsa 33, Teléfono 1896

"Quiero que "La Nación" sea intérprete ante el pueblo chileno de mi anticipado saludo"

DIJO EL PRESIDENTE ALESSSANDRI EN MONTEVIDEO

MONTEVIDEO 15. — Poco después del banquete, en la Casa de Gobierno, el Enviado Especial de "La Nación", tuvo oportunidad de conversar con el Presidente

El Presidente pidió al Enviado Especial que trasmitiera a "La Nación" su más cordial y afectuoso saludo.

"Quiero, agregó, que "La Nación", ese gran diario que con su sana prédica ha llegado a ocupar uno de los primeros puestos en el periodismo mundial, sea el intérprete ante el pueblo chileno de mi anticipado saludo en los momentos en que me faltan sólo horas para pisar el queridísimo suelo de mi patria."

FRANCIA

El Comité de Finanzas del Senado vota

EL MANTENIMIENTO DE LA EMBAJADA EN EL VATICANO

PARIS, 15. — El Comité de Finanzas del Senado acordó, por 17 votos contra 14, pronunciarse en favor del mantenimiento de la Embajada ante el Vaticano, mediante una reducción de los créditos implicados en el proyecto financiero del Gobierno en la forma en que fué aprobado por la Cámara.

Resolvió además negar su aprobación para los créditos destinados al sostenimiento de un Encargado de Negocios que representara a Alsacia y Lorena ante el Vaticano, en vista de haberse pronunciado en favor del restablecimiento de la Embajada.

Esta decisión fué tomada después de una ausencia en que el premier M. Herriot declaró al Comité que no podría hacer concesiones y se lo considera como un serio golpe para la política religiosa del Gobierno que tendrá que aceptar un compromiso o afrontar la derrota en el Senado. —(U. P.)

EL REY ALFONSO SE PREPARARIA A ALEJAR DEL GOBIERNO A PRIMO DE RIVERA

LONDRES 15. — El redactor diplomático de "The Daily Mail", manifestando que ha tenido la noticia de fuente fidedigna, insinúa (que el Rey Alfonso se prepara a alejar del Gobierno al general Primo de Rivera. — (U. P.)

M. Herriot contesta los ataques de los católicos

PARIS 15.—Comunican de Castres que el Premier M. Herriot, hablando en la inauguración del monumento erigido a la memoria de Jean Jaures en su ciudad natal, contestó los ataques de los católicos a la política religiosa del Gobierno.

"Creemos —dijo— vivir bajo un Gobierno nacional que significa libertad de conciencia amplia que esperamos hacer extensiva, lo más pronto posible, a Alsacia y Lorena. Los católicos nos acusan de trasformar la libertad en un ídolo; no veneramos a la libertad como a un ídolo, pero sí como al más moderno desarrollo del pensamiento científico.

"Cuando nuestros antepasados redactaron la declaración de los derechos del hombre, ignoraban el carácter del futuro; nosotros la hemos redactado en Ginebra, en el programa de arbitraje y desarme".—(U. P.)

ALEMANIA RECIBIO LA NOTA DEL CONSEJO DE LA LIGA DE LAS NACIONES

Alemania ha recibido la respuesta del Consejo de la Liga

LONDRES 15.—El corresponsal de "The Central News Agency" en Berlín comunica que la respuesta del Consejo de la Liga de las Naciones ha sido recibida por el Gobierno y que el Gabinete la estudia ahora cuidadosamente. Se cree que contestará en la próxima semana.

Según declaraciones de personas bien informadas, se considera que el tono del Consejo es suave, pero es evidente que la carta de Alemania no ha podido hacer desaparecer, por entero, las dudas respecto de la conveniencia de permitir su ingreso a la Liga. Mientras tanto, se dice que la opinión de Herr Stresemann, respecto del artículo 16, permanece inalterada si bien es dudoso que se entablen negociaciones al respecto. —(U.

Anoche se realiza en Buenos Aires la segunda rueda por las eliminatorias para el Campeonato Panamericano de B

BUENOS AIRES 15.—Hoy en la noche en el ring del Luna Park han continuado con todo éxito los matches por la segunda rueda de las eliminatorias para el campeonato panamericano de box.

Al igual que en la primera noche una numerosa concurrencia invadió desde las primeras horas de la tarde las localidades del stadium.

Hermosas banderas chilenas, uruguayas y argentinas adornaban el stadium, dándole un pintoresco aspecto.

Se inicia el campeonato

BUENOS AIRES 15.—Se inició el programa internacional con el match por el campeonato peso gallo, entre el uruguayo Miguel Miguez y el argentino Gollardo Purcaro. El triunfo correspondió al argentino.

Uzabeaga no tomó parte anoche

BUENOS AIRES 15.—Debido a la herida del ojo derecho, accidente sufrido por el campeón Carlos Uzabeaga en su entrenamiento con el chileno Enrique Giaverini, no pudo cumplir anoche su encuentro con Purcaro. Uzabeaga peleará el próximo Miércoles.

Cómo se desarrollaron los encuentros round por round

SE SUSPENDE EL ENCUENTRO UZABEAGA-PURCARO, POR LA HERIDA DEL CHILENO. — EN SU REEMPLAZO SE EFECTUA EL ENCUENTRO DEL URUGUAYO MIGUES CON EL ARGENTINO PURCARO, VENCIENDO POR PUNTOS EL SEGUNDO

EL CHILENO CALDERA TRIUNFA SOBRE EL ARGENTINO MALLONA EN LA CATEGORIA PESO LIVIANO

MANUEL GALLARDO, ARGENTINO, DERROTA AL CHILENO GRECCO, POR PUNTOS EN EL PESO MEDIO

EL PESO PESADO ARGENTINO CAMPOLO, DERROTA POR KNOCK-OUT AL TERCER ROUND AL URUGUAYO ESCOBAR

UN ESFUERZO DE NUESTRO SERVICIO ESPECIAL INFORMATIVO. — EN LOS CIRCULOS BONAERENSES SE COMENTA FAVORABLEMENTE LAS INSTALACIONES ESPECIALES DE NUESTRO DIARIO HECHAS POR PRIMERA VEZ EN BUENOS AIRES

(Servicio cablegráfico exclusivo para "La Nación", de nuestro enviado especial Alvaro de la Cruz)

CAMPEONATO PESO GALLO.—DOS ROUNDS DE TRES MINUTOS Y UNO DE CUATRO.—MIGUEL MIGUEZ (URUGUAYO) VERSUS GOLIARDO PURCARO (ARGENTINO)

BUENOS AIRES 15.—**Primer round.** Sin golpe se produce un clinch en el que ambos contendores se castigan eficazmente con fuertes golpes al cuerpo. Separados, Miguez entra dos derechos al cuerpo de su rival, contestando Purcaro con un derecho hook a la mandíbula. Se produce nuevamente un clinch y separados, Purcaro localiza un hook derecho al cuerpo y repite nuevamente su golpe a la mandíbula. Miguez contesta con un violento izquierdo a la cara, produciéndose un cambio de golpes sin ventajas para ninguno de los dos boxeadores. Purcaro insiste en atacar al cuerpo y Miguez contrarresta con izquierdos a la cara. Termina el round parejo.

Segunda vuelta. — El argentino Purcaro toma la ofensiva y entra con repetidos izquierdos a la mandíbula del uruguayo, quien busca el clinch. Separados, el argentino insiste nuevamente en castigar la mandíbula de su rival entrando con un derecho débil.

Miguez, comprendiendo que su rival domina, trata de apurar el tren de pelea, pero el argentino contrarresta el ataque con un derecho al cuerpo, lanzando inmediatamente un izquierdo a la mandíbula que desconcierta al uruguayo, round de Purcaro.

Tercero y último round.—Nuevamente es Purcaro el que lleva la ofensiva y entra con un izquierdo seguido de un derecho. El uruguayo a pesar del castigo que ha recibido, reacciona y alcanza a su rival con un derecho a la cara, produciéndose un clinch en el que se golpea con debilidad. Purcaro insiste en castigar con su izquierda y Miguez contesta con un derecho a la cara que localiza con precisión. El uruguayo inicia un rush para descontar la ventaja que lleva el argentino. Purcaro contrarresta el ataque del uruguayo con un hoob derecho a la cabeza y pierde un izquierdo a la mandíbula. El argentino localiza un derecho a la mandíbula en los momentos que el gong anuncia el final del combate. El referee declara vencedor a Gollardo Purcaro.

CAMPEONATO PESO LIVIANO.—FRANCISCO CALDERA (CHILENO) VERSUS JULIAN MALLONA (ARGENTINO)

BUENOS AIRES, 15.— Primer round. —Después de un corto finteo el argentino lanza un derecho que pierde produciéndose un clinch, separados, Caldera localiza un izquierdo que inmediatamente sigue con un hook derecho al cuerpo. Mallona localiza un izquierdo a la mandíbula de el chileno en los momentos que éste se lanza sobre él. El combate es lento, pero el argentino Mallona trata de castigar a su arversario con rapidez y acometividad.

Alcanza a localizar algunos derechos a la cara de su adversario produciéndose un clinch. Separados el chileno entra un recio hook derecho a la mandíbula contestando el argentino con un izquierdo. La pelea adquiere en estos momentos inusitado interés y el público aplaude las acometidas impetuosas del chileno que entra con izquierdos y derechos a la mandíbula y el cuerpo de su contricante. Mallona, no desmaya e inmediatamente contesta el ataque del chileno. Nótase en ambos boxeadores la tendencia de hacer pelea a larga distancia con golpes ineficaces.

La lucha continúa cada vez más fuerte y el chileno castiga duramente con cross izquierdos a la cara a su adversario. Caldera en ataques rapidísimos golpea los riñones de su rival por lo que el referee lo llama al orden. Termina la vuelta con ventajas para el chileno.

Segundo round.— Ambos rivales se atacan con izquierdos y derechos al cuerpo y la mandíbula. El chileno esquiva los golpes de su adversario y lo alcanza con un fuerte izquierdo al estómago produciéndose un cambio de golpes en el que saca ventajas el argentino. Caldera no desmaya y ataca siempre reciamente llegando con un espléndido golpe corto al mentón de su adversario. Se produce un clinch y separados Mallona arrincona a su adversario entrándole a la cara un fuerte hook derecho.

La lucha está equiparada, pero Caldera lleva siempre la iniciativa sacando una pequeña ventaja. Termina la vuelta en empate.

Tercer y último round.— Ambos adversarios pasan al centro del ring, siendo el chileno el primero en entrar una serie de golpes al cuerpo y la mandíbula produciéndose un clinch. Separados Mallona entra con un fuerte derecho a la mandíbula y el referee llama nuevamente al orden al chileno Caldera quien al contestar el ataque de su adversario pega en los riñones.

Ambos luchan desordenadamente pero el chileno entra con su izquierda y derecha al estómago. Mallona siente los efectos del castigo y recurre al clinch para salvarse del knock-out. El chileno comprende la situación de su adversario y entra con un fuerte derecho a la mandíbula que hace tambalear al argentino, el que se encuentra groggy.

El chileno domina netamente la situación y entra con golpes hook derechos a la mandíbula de su adversario obligando al argentino a ir al clinch. Separados el chileno vuelve al ataque llevando a su adversario hasta las cuerdas pero se encuentra agotado. El chileno parece que conoce la situación de su adversario y lo ataca sin cesar castigándolo con ambas manos al estómago y mandíbula. El chileno se descubre demasiado, pero Mallona no puede aprovechar esa oportunidad, además se nota debilitado por el efecto de los golpes.

El chileno ataca reciamente debiendo Mallona recurrir a cada instante al clinch para salvarse del knock-out.

La lucha es fuerte y dura. Se producen una serie de clinchs y separados, el chileno alcanza al mentón de su adversario con un fuerte golpe derecho que produce un knock-down de algunos segundos. Incorporado debilmente Mallona vuelve a recibir una lluvia de golpes que lo hacen caer knock-down por segunda vez. La campana salva a Mallona de un knock-out. El referee invita a los contendores al centro del ring y proclama vencedor al chileno Francisco Caldera.

CAMPEONATO PESO MEDIO SALVADOR GRECCO (chileno) MANUEL GALLARDO (argentino)

BUENOS AIRES, 15.—El público argentino esperaba el triunfo de su compatriota en las primeras vueltas, sin embargo, fué sorprendido pues el chileno Grecco no sólo contrarrestó en buena forma el ataque de Gallardo, quien se limitó a marcar débiles jabs de izquierda, sino que hizo retroceder al argentino en varias ocasiones mediante fuertes izquierdos a la cara. Este round se lo adjudicó el chileno.

Segundo round.—Esta vuelta tuvo un desarrollo análogo a la anterior. Al final de ella Gallardo entró dos fuertes derechos al estómago de Grecco logrando en esta forma empatarle el round.

Tercer y último round.—Fué bastante equilibrado, pues aún que el chileno logró sacar algunas ventajas mediante izquierdos y derechos a la cara del argentino éste contrarrestó con golpes al cuerpo de su rival. Grecco adopta la táctica de esperar a su adversario para recibirlo de contra golpe, sin embargo, el argentino no atacaba por lo que el round se hace monótono, al final de él el argentino logra un pequeño dominio sobre el chileno mediante algunos izquierdos al cuerpo y cara de su adversario. El fallo favoreció al argentino a pesar de que éste no logró ninguna ventaja sobre el chileno.

CAMPEONATO PESO PESADO. — JAIME ESCOBAR (uruguayo) VICTOR CAMPOLO (argentino)

BUENOS AIRES, 15.— Este encuentro careció absolutamente de interés por la falta de conocimiento de los adversarios quienes fueron silbados por el público durante los dos primeros rounds por comportarse como principiantes. Durante el tercer y último round el argentino dominó ampliamente al uruguayo mediante una serie de derechos mal dirigidos, uno de los cuales dió en el mentón de su adversario haciéndolo caer semi aturdido en el tablado. El uruguayo trató de incorporarse a los seis segundos, sin embargo volvió a caer, sorprendiéndolo la cuenta fatal mientras trataba de incorporarse. El referee declaró vencedor al argentino Campolo.

Con este triunfo Campolo queda seleccionado para llevar la representación suramericana al Campeonato Panamericano de Nueva York.

COMPUTOS

Aunque en estos compeonatos no se compitan puntos por … se de un certamen por … nato suramericano, … dar al público una idea … tuación que ocupan, los … cursantes damos a conti… puntos ganados por cada … ta este momento.

Argentina .. ..
Chile .. ..
Uruguay. .. ..

EL MIERCOLES CONT… LAS ELIMINATO…

BUENOS AIRES, 15.— … natorias para el Camp… americano de Box contin… Luna Park, el Miércoles … che.

REUNION DE LA FE… ARGENTINA

BUENOS AIRES 15.— … ción Argentina se reuni… con el objeto de decidir … nuncia de la Delegación … sobre el profesionalismo … peón argentino Mocoroa.

BREVE COMENTARIO … TRO ENVIADO ESP… ALVARO DE LA C…

BUENOS AIRES 15.— … tro por el peso gallo en… y Purcaro, alcanzó un … muy movido. Las prime… fueron bastante parejas … tes golpes. En el tercer … notó un marcado dominio … tino, a quien favoreció … el fallo.

El encuentro más inte… la noche ha sido el del … dera con el argentino Ma… era considerado en ésta … de los boxeadores más … del Continente. El chileno … ampliamente. En la prime… se dedicó a boxear de lejos … sentir su fuerte punch a… quien se manifestó … El dominio del ring lo … na, sin embargo no … golpes de efecto sobre … que lo recibía con contra… tos que aunque muy … en el blanco y produc…

En la segunda vuelta … limitó a esquivar y a … golpes del argentino para … dar energías para el …

En la tercera vuelta … llevó el ataque en todo … Su potente derecha alcan… ocasiones al mentón de … quien cayó por varios … chileno a pesar de estar … mo, acentuó su dominio … ta mientras el argentino … rante toda ella completam… gy. El triunfo de Calder… cionado por la concurren…

El encuentro entre … Grecco y el argentino Ga… una sorpresa para el pú… esperaba de su compatri… triunfo. Sin embargo, Grec… lo contrarrestó el ataque … llardo sino que lo dominó … ocasiones. El fallo favor… argentino fué injusto, pues … ventajas para alguno en … éstas fueron para Grecco.

El match entre Campolo … bar careció en absoluto … El público los silbó dura… primeros rounds, por su … luta de conocimiento del …

A MEDIODIA EXPIRA EL PLAZO DEL ULTIMATUM FORMULADO POR LOS OBREROS FASCISTAS EN HUELGA

Las negociaciones prosiguen en Milán

MILAN, 15. — Con la llegada a esta ciudad de Farinacci, Rossoni y Benni Olivetti, las negociaciones tendientes a la solución de la huelga de los operarios de la industria metalúrgica se han trasladado de Roma a esta.

En una reunión celebrada en la Prefectura fueron discutidas las bases de solución, pero no se dieron a conocer los resultados a que se había llegdao. —(U. P.)

La huelga se extiende a Bergamo

BERGAMO, 15. — Los obreros fascistas de la industria metalúrgica se han declardao en huelga en toda la provincia. —(U. P.)

La huelga termina en Varese

VARESE, 15. — La huelga terminó en esta cuando los directores de empresas metalúrgicas concedieron los aumentos pedidos por los operarios. —(U. P.)

MILAN 15.— **Los huelguistas fascistas en su ultimátum,** piden la revisión de la escala de salarios. La Comisión Ejecutiva Gremial se reserva libertad de acción, declarando responsbale a la Federación de Industriales de los acontecimientos que sobrevengan.

La expiración del plazo llega sin novedad. Los jefes fascistas se reservan su opinión, en vista de encontrarse en ésta Farinacci y Rossini, quienes negocian con los industriales.

Las masas están tranquilas y la policía lista para sofocar cualquier desorden. Los patrones están firmes, siendo la única novedad la extensión de la huelga a otras regiones. No hay un programa de acción directa.—(U. P.)

MILAN, 15.—**Se acerca el plazo acordado por los obreros metalúrgicos fascistas.** No se han producido incidentes. Durante todo el día prosiguieron las conferencias entre Farinacci y Rossini con los industriales.—(U. P.).

A mediodía expira el plazo del últimátum obrero

MILAN, 15.—El ultimátum encos fascistas en huelga viado por los obreros metlugistas, fascistas en huelga, a sus patrones, expira a medio día y en él, se pide la revisión de la presente escala de salarios, manifestándose que el directorio de la Unión Obrara, se recerva toda la responsabilidad de la acción, y que la Federación de Industriales, será la responsable de los acontecimientos que pudieran ocurrir. (U. P).

HOY SESIONARA EL CONSEJO DE INSTRUCCION

A las 5 de la tarde de hoy celebrará la primera sesión del año escolar el Consejo de Instrucción Pública.

Se despacharán en esta reunión, de preferencia, los asuntos que quedaron pendientes en la última sesión de Enero, y se despacharán solicitudes particulares.

UN ESFUERZO DE NUESTRO SERVICIO ESPECIAL

BUENOS AIRES, 15.— Ha sido motivo de favorables comentarios entre los periodistas y los numerosos asistentes a ring - side, la línea telegráfica directa instalada desde el Stadium hasta las oficinas del cable, por el diario "La Nación" de Santiago de Chile, despachando con este motivo con suma rapidez los menores detlles de los encuentros.

COMO SE HACE NUESTRO SERVICIO

BUENOS AIRES, 15. El servicio especial exclusivo de informaciones sobre el campeonato de box, de "La Nación" de Santiago de Chile, irá despachándose por medio de rápidos mensajes, enviando primero sólo el resultado de cada pelea, para en seguida remitir los detalles y comentarios de los matchs respectivos.

La instalación especial de "La Nación" de Santiago de Chile ha sido muy comentada en los círculos deportivos de esta capital por tratarse de un notable esfuerzo de rapidez informativa hecho por primera vez por un diario extranjero

ACTIVIDADES DEPORTIVAS MUNDI

Mañana se iniciarán los torneos por la copa Davis

WASHINGTON, 15.—El vicepresidente de la República, Mr. Dawes, oficiará el 17 en la ceremonia con que se iniciará en el edificio de la Unión Panamericana, el torneo por al Copa Davis haciendo él el primer servicio, en presencia de los Embajadores y representantes de 23 naciones, dirigentes del tenis estadounidense, el … trofeo, Mr. Davis, y … nenetes.

Los juegos se dividir… zonas: americana y eu…

En la zona americana … drán 9 países Japón, Chi… Hawai, México, Canadá, I… landia Australia, Cuba y …

La partida final entre … cedores de la zona europ… americana se verificará … de cricket Langwood, … los días 3, 4 y 5 de Setie… final con los Estados Un… fensores del trofeo, se … el club de cricket "Germ… Filadelfia, los días 10, 11 … Setiembre.—(U. P.)

BUFFALO, 15. — El … **dador sueco Arne Borg … nuevo récord mundial, … 250 yardas, estilo libre, … brió en 2 minutos 40 seg… batiendo el récord estab… Weisouler que era de 2 … 41 segundos.** —(U. P.)

ESTADOS UNI

Las siembras de trig… mundo entero

WASHINGTON, 15.—El … tamento de Agricultura … la revisión de la superf… brada de trigo de invier… India y algunos países … que suman hasta ahora 1… a la fecha un total de … acres mientras que, el … en los mismos países los … abarcaban una superficie … millones 748, mil acres, … dose ese aumento de tres … de acres a las mayores … habidas en Estados Uni… Francia e Italia.

Todavía faltan los datos … tes a Alemania, Hungría, … via, Africa del Norte, … na.

En general las condicio… rantes en la India son … si bien, últimamente, … fuertes vientos que pue… las cosechas, que están … do a su madurez.—(U. …

NUEVA YORK, 15.—Se … **hacer una réplica americ… esfinge egipcia, en las … negras de Uorth Dakota … heroicas figuras de Wash… de Lincoln, visibles desde … tancia de cien millas, … pidas en rocas graníticas … que la esfinge, con un … mãe de un millón de …** (U. P.)

Posible postergación … conferencia panam… de caminos

WASHINGTON 15.— … el Departamento de Est… Unión Panamericana … decisión del comité orga… la Conferencia Panam… Caminos de Buenos Aires … su posible postergación … extraoficiales recibidas … círculos automovilísticos … que estaría resuelta su … ción hasta Octubre del … año.—(U. P)

ARGENTINA

BUENOS AIRES 15.— … **quince horas, la fragata "S… to" ha iniciado su viaje … de instrucción.** La desp… marinos, el Presidente de … blica, los Ministros de … Marina, oficiales y un … tío.

El viaje de la fragata … ocho meses. Se cree que … regreso el 23 de Noviem… (U. P.)

Blanco
Lenceria
Camiseria
Gran Exposición
GATH & CHAVES

¡¡LA SEMANA BLANCA!!

DEL 16 AL 21

Precios Extraordinariamente Reducidos

En todas las vidrieras de la calle Estado, se exhiben algunos de los más interesantes artículos de estas ofertas excepcionales.

CONCLUYAMOS EL REGIMEN DE COMUNIDAD

Por AGOR.

Las nuevas tendencias que levantaron como bandera el comunismo, según el ensayo practicado en Rusia, no han tomado en cuenta ni los ensayos de que da cuenta la historia ni los ejemplos existentes más en pequeño, de los cuales hay numerosos en el país y que si fueran bien conocidos tal vez haría abandonar estas ideas a muchos de los ideólogos adeptos.

Desde el período de la conquista existe en el país el régimen llamado de comunidad en la propiedad agrícola, y nuestro Gobierno en vez de tender a hacer desaparecer ese régimen, lo agravó acordando que los indígenas fueran radicados en comunidad, sin tener presente lo más elemental que debió ser el aumento de la población, de donde han nacido problemas difíciles de resolver y que nunca se acabe de inscribir y radicar a los indígenas, pues la fuerza de las cosas los obliga a abandonar las famosas comunidades para establecerse en otra parte.

El público creerá que este régimen sólo existe entre los indígenas, pues no sabe que en la provincia de O'Higgins existe una comunidad y que en el Norte es frecuente encontrarlas ocupando grandes superficies de terrenos.

Antes de seguir adelante expliquemos en qué consiste el régimen de comunidad en la propiedad agrícola. Consiste en que un grupo de familias obtuvo en común la propiedad de una extensión de terreno, sea porque ese régimen se aceptara en esa época o por la dificultad de reunir a los interesados y herederos para dividir la tierra, el resultado práctico es que toda la propiedad pertenece a los actuales herederos de las familias que entre ellos mismos han sido reconocidas como propietarios dentro de la comunidad.

Cada dueño tiene derecho a cerrar y edificar donde le parezca bien dentro del terreno, puede mantener el número de animales que desee y sembrar la extensión que pueda en el punto que quiera elegir.

El sólo enunciado de los derechos del comunero basta para indicar las condiciones en que están esas propiedades y la estagnación que significan para la localidad en que existen. La mayor parte de los comuneros viven, dentro del terreno y fuera de cerrar su cerco, nadie cierra los deslindes, motivo por el cual no pueden mantener animales; como nadie cultiva forrajes porque no sabe si los aprovechará para sí o para el común de sus co-dueños, falta el forraje y no puede haber ganados. Esto implica que no pueden haber sino cultivos limitados para proveer a las necesidades de cada comunero, lo que transforma estas propiedades en locales de abandono absoluto y las poblaciones tienen que trabajar en los fundos vecinos que no siempre los consideran como personas deseables.

Algunas personas han conseguido, con gran trabajo, concluir con algunas de estas comunidades, comprando derechos y llevando a efecto una tramitación judicial sumamente engorrosa y larga, motivo por el cual es muy difícil que dentro de las normas del derecho puedan resolverse estas comunidades.

Para cualquier país o localidad, el régimen de comunidad significa el mayor atraso que pueda concebirse, pues, será necesario crear al hombre de nuevo, dándole el instinto de las abejas, para hacerlo comprender que todos deben desarrollar un esfuerzo igual en beneficio de la comunidad. Mientras obedezcamos a la ley del menor esfuerzo, sea so pretexto de ser gobernantes o dirigentes, o de enfermedades, vejez, etc., el régimen no puede existir, porque esos pasan a ser privilegiados y en una comunidad eso no puede existir.

Si cada uno hace lo menos que puede en una comunidad, es fácil comprender el estado de abandono de esas propiedades en que nadie es dueño, pues lo son un grupo de individuos cuyo número no se conoce y cualquier trabajo de mejora que se emprenda irá a beneficiar a gentes que no hay por qué beneficiar.

Si se concluye el régimen de comunidad, cada uno trabajará y mejorará el sector de que es el único dueño, lo valorizará con su esfuerzo y el país se beneficia de este trabajo que, en definitiva, representa riqueza.

Estimo que el régimen de comunidad en la propiedad agrícola debe concluir y como las leyes vigentes no permiten su liquidación sino en condiciones imposibles de efectuar en la práctica, es natural que se estudie una ley que facilite esta liquidación, bajo la base de dividirlas entre las familias existentes, sin tomar en cuenta los ausentes, que son la gran rémora para estas liquidaciones, aún cuando sus derechos sean insignificantes.

Hoy que tratamos de que el mayor número de ciudadanos sea dueño del terreno que ocupa, se presenta una ocasión para concluir con este régimen absurdo, bueno para las poblaciones indígenas; pero que no puede existir en los países civilizados.

A.

EL DECRETO-LEY DE PROTECCION A LA ELABORACION DE AZUCAR EN EL PAIS

Por ROBERTO OPAZO.

Toda persona que considere que nuestra situación económica no puede arreglarse en forma definitiva, sino desarrollando nuestras fuentes de producción, como único medio de concluir con los fuertes pagos que hacemos al extranjero por productos que no hay inconveniente alguno para que produzcamos, habrá tenido que celebrar la dictación del decreto-ley que ofrece una prima de garantía suficiente para iniciar el desarrollo de la industria azucarera en el país.

Hemos batallado más de diez años en la prensa, en la revista y en todos los medios que están a nuestro alcance, para convencer al público y comprobar que el desarrollo de esta industria será una de las mayores riquezas que podemos tener, dentro de la producción agrícola no sólo porque nos libertará del pago anual de más de cien millones de pesos que representa nuestro consumo actual de azúcar, sino porque producirá la transformación de todas las localidades donde se implanten las diversas fábricas que es necesario montar, desarrollando el comercio y la riqueza en toda forma, tanto por los altos salarios que se pagan, como por el consumo de diversos productos nacionales que esta industria exige.

Si tenemos presente que el desarrollo de esta industria en nada perjudicará a las actuales refinerías de azúcar, pues ninguna fábrica podrá principiar a trabajar en forma efectiva ante de dos años y la producción total que garantiza el decreto-ley es poca más de la quinta parte del consumo actual, se comprenderá que las actuales refinerías nada tienen que temer por el momento y si la producción nacional de azúcar resulta ser un negocio, como el que hemos indicado, tienen tiempo suficiente para transformarse y adaptarse a las nuevas necesidades que se derivan de dicha ley.

Se sabe que las fábricas elaboradoras de azúcar no pueden dar azúcar bien purificada, pues ese trabajo corresponde a otra industria que es la refinación o lavado y que es la actual industria nacional de azúcar. Realmente no se vé donde está el peligro para las Refinerías si cambian la materia prima traída del Perú, por materia prima producida en Tacna, Isla de Pascua, o en todo el sur del país, que es especialmente adecuado a la producción de la betarraga sacarina, que será la base de nuestra producción azucarera.

Muchas veces hemos escrito que debido sólo al desarrollo de nuestras fuentes de producción, tenemos esperanzas de llegar a mejorar el cambio internacional, o, lo que es lo mismo, a valorizar y dar fijeza a la moneda. Nuestras fuentes de producción son muy variadas, y las más importantes están en la industria carbonera, en la industria fabril por la elaboración del fierro, y en la industria agrícola, evitando la importación de alimentos como azúcar, carne, que podemos no sólo producir para las necesidades del país, sino también para la exportación.

Se dirá que el decreto-ley no ha considerado el desarrollo de la industria hasta que el país esté capacitado para abastecerse a sí mismo del total del azúcar que necesitará. Ello es efectivo, pero debemos tener presente que necesitaremos más de veinte años para llegar a la producción de la mitad del azúcar que necesitamos, que su implantación no podemos hacerla violentamente, sino que debemos desarrollarla en forma gradual y constante, y que, dada la rapidez de la evolución en la producción, no será extraño que las medidas que hoy día se adopten, deban ser modificadas al cabo de diez a quince años; de ahí que consideremos una magnífica determinación la de dar protección por un plazo suficiente para resolver en la práctica misma, si el país podrá o no independizarse de la importación de azúcar, como lo han hecho todos los países que pueden producir este alimento.

Alguien encontrará que la prima de treinta centavos por kilo de azúcar de 96% de sacarosa es muy alta; pero a eso debemos responder que todos los países que han resuelto este problema han dado condiciones muchos más liberales que las que se darán en el país y se me dice que la ley de protección recién promulgada en Inglaterra, ofrece primas que casi equivalen al precio actual de la materia prima importada a ese Imperio. Debemos considerar que las condiciones nuestras son diversas a las de Inglaterra.

El decreto-ley que comentamos será la base de la evolución de nuestra producción agrícola, y tiende en forma efectiva a desarrollar nuestras fuentes de producción. Si esta medida fuere seguidas de otras que tuvieran influencias sobre los mayores rubros de nuestras importaciones, podríamos decir que el Gobierno actual no sólo se preocupa de mejorar nuestra legislación, sino de preparar la independencia económica del país con el desarrollo de sus principales fuentes de producción.

El Ministerio de Agricultura que fué tan resistido durante tanto tiempo, que se decía que no tendría de que ocuparse y muchas otras cosas más, está demostrando que era un organismo indispensable para el fomento de la agricultura, como se manifiesta en el corto tiempo que lleva de existencia, con la organización legal de los Servicios Agrícolas, con la ley que reglamenta el Comercio de los Abonos, asunto de una importancia desconocida para los que no los utilizan; con las leyes de Policía sanitaria, animal y vegetal; con la ayuda de semillas a los agricultores afectados por la sequía, (trabajo que no podría haberse efectuado sin la actual organización) y sobre todo con la actual ley que da la base fundamental para desarrollar la principal industria agrícola que el país puede tener.

Tanto el ex Ministro señor Alemparte, como el actual Ministro señor Vicuña Subercaseaux, han dado un gran impulso al desarrollo agrícola del país, y debemos estarles ampliamente reconocidos de la benéfica labor que han emprendido, y de haber echado las bases de nuestra evolución agrícola. El país deberá agradecérselo.

Esperamos que los capitalistas interesados en iniciar la producción azucarera nacional, se han de adelantar a dar forma a sus iniciativas, acogiéndose a la protección que les acuerda el decreto-ley que hemos comentado.

R. O. G.

CONSULTORIO AGRICOLA DE "LA NACION"

T. B.—Illapel:—Tengo una tropilla de burros de carga, que para trabajar en el acarreo deben pasar por varias comunas. En algunas se me exije guía de libre tránsito para poder pasar por sus caminos. Si esto fuera a firme, considero que es un mal muy grande para los que trabajamos en esta forma, y la ley debe modificarse.

R.—En el primer momento en que se llevan a la práctica disposiciones que no se han aplicado antes, se procede con rigor extremo, pues nadie desea caer dentro de las sanciones y se prefiere pecar por exceso que por lenidad.

La ley nada dice al respecto, y como sólo se refiere a los animales que se transportan como mercadería, nada puedo decir sobre los animales que están en trabajo, los que quedan exceptos de toda traba cuando están trabajando; pero una vez que se les han quitado los arreos de trabajo, si se les quiere llevar de una comuna a otra, deben proveerse de la guía de libre tránsito, si no quieren caer en las sanciones que la ley establece.

Ud. no tiene por qué proveerse de guías para hacer traficar sus animales por diversas comunas, cuando estos van con sus arreos, sea de ida o de regreso. Si no llevan arreos de trabajo, la situación es diversa.

G. R.—Llay Llay:— Tengo interés por saber si la exportación de cebollas tiene una base efectiva o es sólo pasajera, pues en esta región se produce muy bien y si hay base segura pienso implantar en grande este cultivo. He visto en la prensa, que se exporta bastante a Estados Unidos, que entiendo es gran productor de este artículo.

R.—Efectivamente, la exportación de cebollas y ajos a Estados Unidos toma un desarrollo de alguna importancia. Este comercio se inició a precios remuneradores como consecuencia de una crisis de producción en ese país. El hecho que ésta exportación siga en aumento está indicando que el producto ha tenido buena aceptación o que el precio resulta más económico que su propia producción. Como el consumo de cebollas en ese país tiene que ser considerable, a causa de su gran población, no hay temor de que pueda influir en forma desfavorable para su comercio la exportación de cebollas de algunos cientos de cuadras y aún cuando los números que indican la exportación aparecen grandes, en realidad corresponden a la producción de pequeñas superficies.

Estimo que de aquí a muchos años no hay temor de que pueda impedir o gravarse este comercio de cebollas con ese país.

V. A.—Casablanca:— Me pregunta si el carbonato de cobre sirve para la desinfección de cebadas antes de la siembra.

R.—El empleo del carbonato de cobre como desinfectante de semillas, sólo se ha ensayado y recomendado para el trigo, que es semilla de grano desnudo.

Sin hacer ensayos previos no se podría aconsejar su empleo; pero presumo que su efecto no será bueno a causa de lo difícil que es para los desinfectantes líquidos el atravesar las glumas que envuelven el grano de cebada.

Estimo más conveniente no innovar en esta materia y seguir con el empleo de la formalina, que es más barata y eficaz.

JUGO DE UVA
MARAMBIO
PEDIDOS: TELEFONO N.o 2321

FABRICACION
DE PUERTAS, VENTANAS Y GALERIAS DE TODAS CLASES
Hace y tiene listas para entrega inmediata.
Barraca y Fábrica de Maderas
LA REPUBLICA
Domeyko N.º 2354
TELEFONO 182 PARQUE

No habrá igual a Dobry

SE COMPRA

Y SE ARREGLA CUALQUIERA DENTADURA POSTIZA
Usada o quebrada; compostura en el mismo día. Cómprase también dentaduras viejas o quebradas, pagando hasta diez pesos por diente y mucho más y cualquier joya usada, oro y platino.
Pago el mejor precio.
TALLER: ROSAS 1189
ESQUINA DE MORANDE

DINERO
$ 100,000
tengo listo para colocar en 1.as o 2.as hipotecas, exijo buenas garantías.
— NEGOCIO RAPIDO —
ERNESTO ADRIASOLA B.
Galería Alessandri 26. — Teléf. 2788

Defiéndase del mal año Agrícola
SI LIMPIA SU COSECHA CON UNA DESCLARINCILLADORA
PERNOLLET
obtendrá mucho mejor precio por ella.
Datos y precios:
Oscar Spoerer y Cía.
BANDERA 24 — CASILLA 774

ESPIGADORA
Para CARPINTERIA
COMPRO
Domeyko 2352

INSPECCION DE AGUA POTABLE Y DESAGUES
CONCURSO
Se abre concurso para proveer el puesto de Ingeniero 2.o de la Inspección de Agua Potable y Desagües, con un sueldo de $ 13.500 anuales.
Bases y antecedentes se pueden consultar diariamente de 2 a 3, en las oficinas de la Inspección, Agustinas 1336.
El concurso se cerrará el 20 del actual.
L. LIRA

¡¡COLEGIALES!!
COMPREN SU CALZADO A LA ACREDITADA MARCA

POR SU CALIDAD, DURACION Y BAJO PRECIO
¡INMENSO SURTIDO!
13 - AHUMADA - 13

Fábrica Nacional de Sillas
"La Gran Rapid"
ALAMEDA DE LAS DELICIAS 3538 — TELEFONO 120, ESTACION — CASILLA 4531

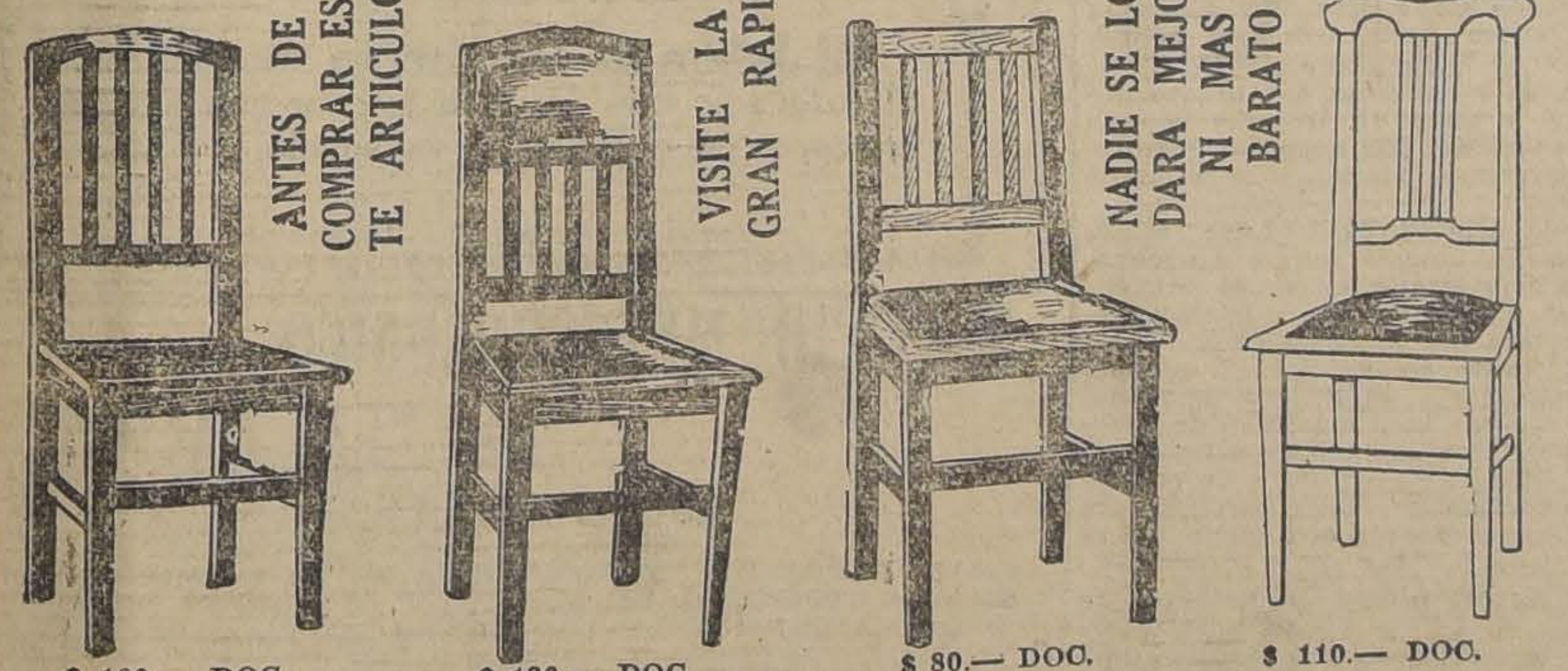

ANTES DE COMPRAR ESTE ARTICULO
VISITE LA GRAN RAPID
NADIE SE LOS DARA MEJOR NI MAS BARATO
$ 100.— DOC.
$ 130.— DOC.
$ 80.— DOC.
$ 110.— DOC.

Esta fábrica tiene el agrado de ofrecer al público estos modelos con tapiz de cuero legítimo, y elaboradas con madera de lingue de primera clase ,a losprecios que se indica al pie de cada una.
PIDA CATALOGOS A: O. PINOCHET LE - BRUN
M-5

PRESIDENTE ALESSANDRI
ARROZ REGULAR

EL MEJOR CIGARRILLO
BOQUILLA AMBRE
20 ctvs

Mercería y Ferretería París
LA UNICA CASA EN SANTIAGO QUE CUENTA CON EL SURTIDO MAS COMPLETO EN ARTICULOS PARA CONSTRUCCIONES, INDUSTRIAS Y AGRICULTURA
— PRECIOS SIN COMPETENCIA —
ALAMBRE negro y galvanizado, todos los números
ACEITE para maquinarias
ARADOS y repuestos
ABRAZADERAS
ASIERRAS
BISAGRAS todo los estilos
BALDES
BARNICES
BROCHAS
BROCAS
CHAPAS
CANDADOS
CAÑERIA negra y galvanizada
CEMENTO Melón.
CLAVOS de fierro y alambre
CAUTINES
CARRETILLAS
CERA preparada
CORDELES
CUCHARAS
CUCHILLOS
ESMALTES
ESTRIVERAS
ESPOLINES
ESPONJAS
EJES media patente
FITTINGS todos los tamaños
FIERRO acanalado
FIERRO redondo y plano
GRAPAS
GRASAS
LIJA
LLAVES para agua, de bronce
MECHAS para taladros
MANGUERA con y sin alambre
MANGOS para herramientas
MARTILLOS
MOLEJONES
NAVAJAS y cortaplumas
PERNOS y tornillos
PRENSAS para gasfiter
PALAS
PLANCHAS
PLATOS
PINTURAS
PINCELES
PICAPORTES todos los tamaños
REJILLA para gallineros
REMACHES
RASTRILLOS
SERRUCHOS
TORNILLOS para madera
TALADROS
TIERRAS todos los colores
TUERCAS, etc., etc.
ANTES DE HACER SUS COMPRAS CONSULTE NUESTROS PRECIOS
DEZA & LARIOS
DELICIAS 44. — TELEFONO INGLES 324 Y 437.

MEDICINA VETERINARIA

CONSULTORIO VETERINARIO

P.—Santiago, 14 de Marzo de 1925. —Señor Luis Schmidt Herman, Presente.— Estimado señor: Le ruego me haga el servicio de contestarme por medio de "La Nación", si habrá remedio para un gatito que sufre de romadizo crónico.

Pasa con la lengua afuera y se le cierran las narices al amanecer y se ahoga.

Es gato nuevo, como de seis meses, no fino, gato común.

Agradeciéndole este servicio, queda de Ud. atenta y segura servidora.—María Campos.

R.—Haga lavados nasales con permanganato de potasio un gramo para mil de agua. La curación en todo caso es difícil.

P.—Santiago, 11 de Marzo de 1925—Señor L. Schmidt H. —Presente.— Muy señor mío: Rogaría a usted, sino es de mucha molestia, tenga a bien acoger estas cuatro letras.

Tengo varios gatitos finos y perritos y se han propagado en ellos unos gusanitos y especie como de tierra dentro de las orejas. Los gusanitos son tan diminutos, que apenas se ven, y a causa de eso pasan tristes.

Rogaría a usted, señor, se digne comunicarme por medio de "La Nación" qué remedio puedo aplicarles para combatir esta peste.— S. atta. y S. S.— E. de B.

R.—Lave los oídos con agua oxigenada una cucharada para dos de agua.

Lo mejor sería hacerlos examinar por un veterinario.

P.—Señor L. Schmidt H.— Santiago.—Por la presente me dirijo a usted, en vista de no poder encontrar un remedio para mi familia, que está infectada de granos.

Rogaría a usted, señor, me diera un remedio para darlo a una guagüita, la cual no tiene ni tres meses; es hija mía.

Sin más, quedo de usted su muy atento y seguro servidor. —Ramón K.

R.—Siento mucho no poder acceder a sus deseos, señor. Insista en consultar a un buen médico especialista.

P.—Señor veterinario doctor L. Schmidt Herman.— Tengo un caballo con una rodilla hinchada, desde hace algunos meses. La hinchazón es blanda y no le duele al animal. Me dicen que darle un tajo largo sería lo mejor, pero habiendo personas competentes que pueden darle a uno buenos consejos, me he permitido molestarlo.

Gracias anticipadas.— F. G. A.

R.—En tal caso, si la hinchazón es indolente, es preferible no tocarla. A mi juicio, se trata de una "vejiga" articular. Abrirla es sumamente peligroso.

Dr. L. SCHMIDT HERMAN.

Médico-veterinario.

LUNES Y JUEVES
EN DELICIAS 3410
DE 1 1|2 a 6 P. M.
Se efectuarán los remates de
PRODUCTOS AGRICOLAS
Quesos y Mantequillas
De la FERIA URETA y Cía.
EL GERENTE

Prepárese para Dobry

ALAMO
MUY SECO, DE 1|2, 3|4 y 1"
VIGAS y VIGUETAS
Alamo mach., 1|2 x 4 1|2; pilastras, guardapolvos y cornisas.
Barraca y Fábrica
"LA REPUBLICA"
Domeyko 2354. — Teléfono 137.

?Conoce Ud. a don Antuco Sarmiento?

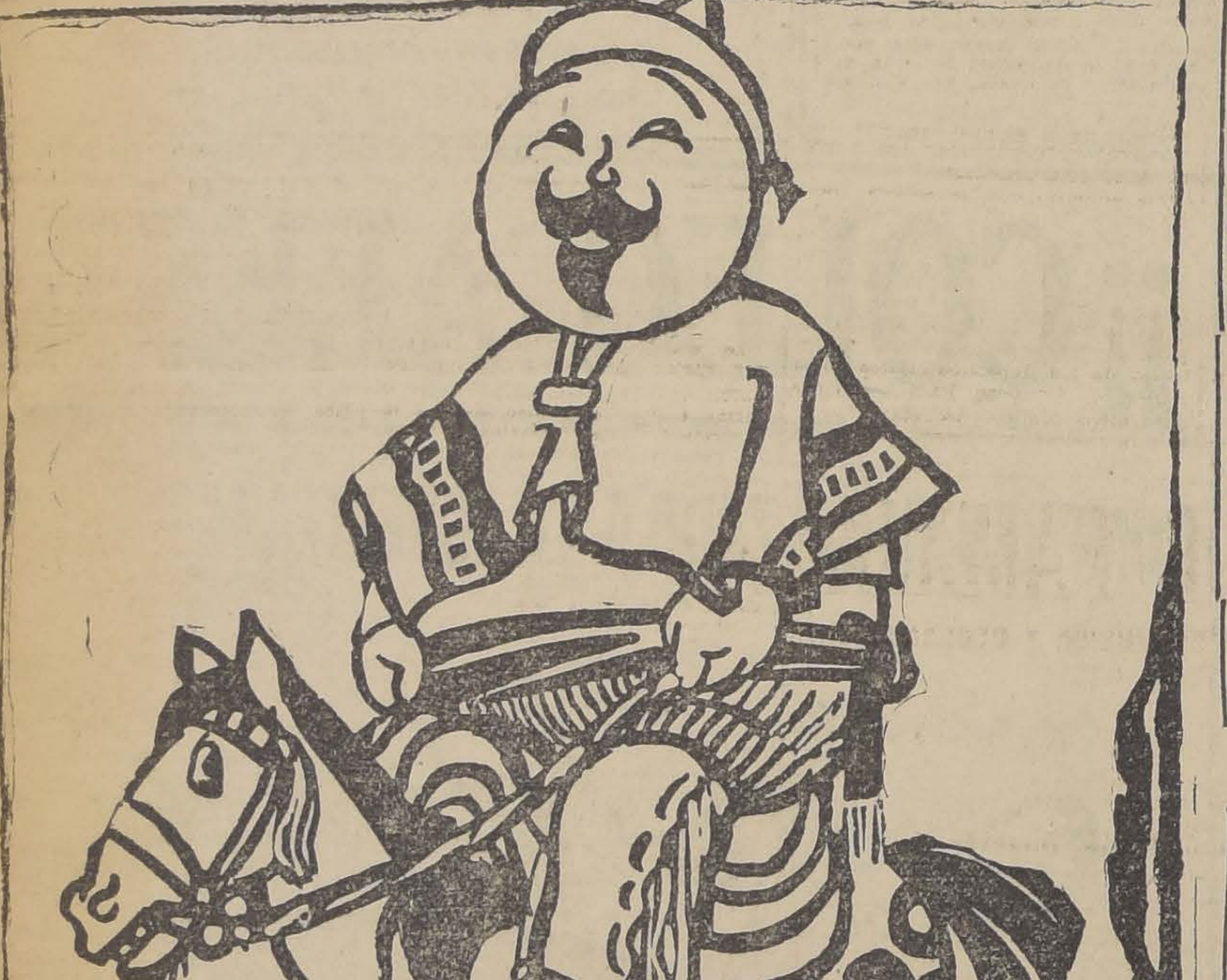

Tenemos el gusto de presentar al lector el retrato de don Antuco Sarmiento, captaz de la hacienda "La Abundancia".

Don Antuco es el proto-tipo del guaso chileno: inteligente y ladino.

Don Antuco contará graciosos chascarros y dará sabios consejos a los hombres de campo. ¡No deje de leer los consejos de don Antuco en la próxima página agrícola!

Soc. INDUSTRIAL METALURGICA DE ACERO LTDA.
AVENIDA ERRAZURIZ 3004
DIRECCION TELEGRAFICA
SIMA
FUNDICION DE PIEZAS
DE
ACERO PARA TODA CLASE
DE
MAQUINARIAS
MINERA
AGRICOLA
SALITRERA
ESTACION DE EMBARQUE
YUNGAY
ESPECIALIDAD
EN
FUNCION DE PIEZAS
DE
ACERO AL MANGANESO
PARA
CHANCADORAS
Y
MOLINO KRUP
PRODUCCION
DIARIA
3,000 Ks.
SANTIAGO DE CHILE
FUNDICION ELECTRICA DE ACERO
C M R SIMA
Casilla 150 — Teléfono 101 Yungay
REPUESTOS PARA FERROCARRILES, MARINA MERCANTE, TRANVIAS ELECTRICOS. PIEZAS PARA TRACTORES, PUNTAS DE ARADOS, RUEDAS, DECAUVILLE, ETC.
SE FUNDE DIARIAMENTE

SERVICIO METEOROLOGICO DE "LA NACION"

EL TIEMPO EN LA SEMANA PASADA Y EN LA PRESENTE

por JULIO BUSTOS NAVARRETE

Las persistentes lluvias en la región Sur del país. — La gran represión ciclónica del 11 y 12 y temporal en la región Austral. — Lluvias y tempestades en la Argentina. — Aumento de la actividad solar. — En el curso de la presente semana continuará el período de perturbaciones atmosféricas en el Sur. — Hacia fines de la semana habría posibilidades de alteraciones atmosféricas generales

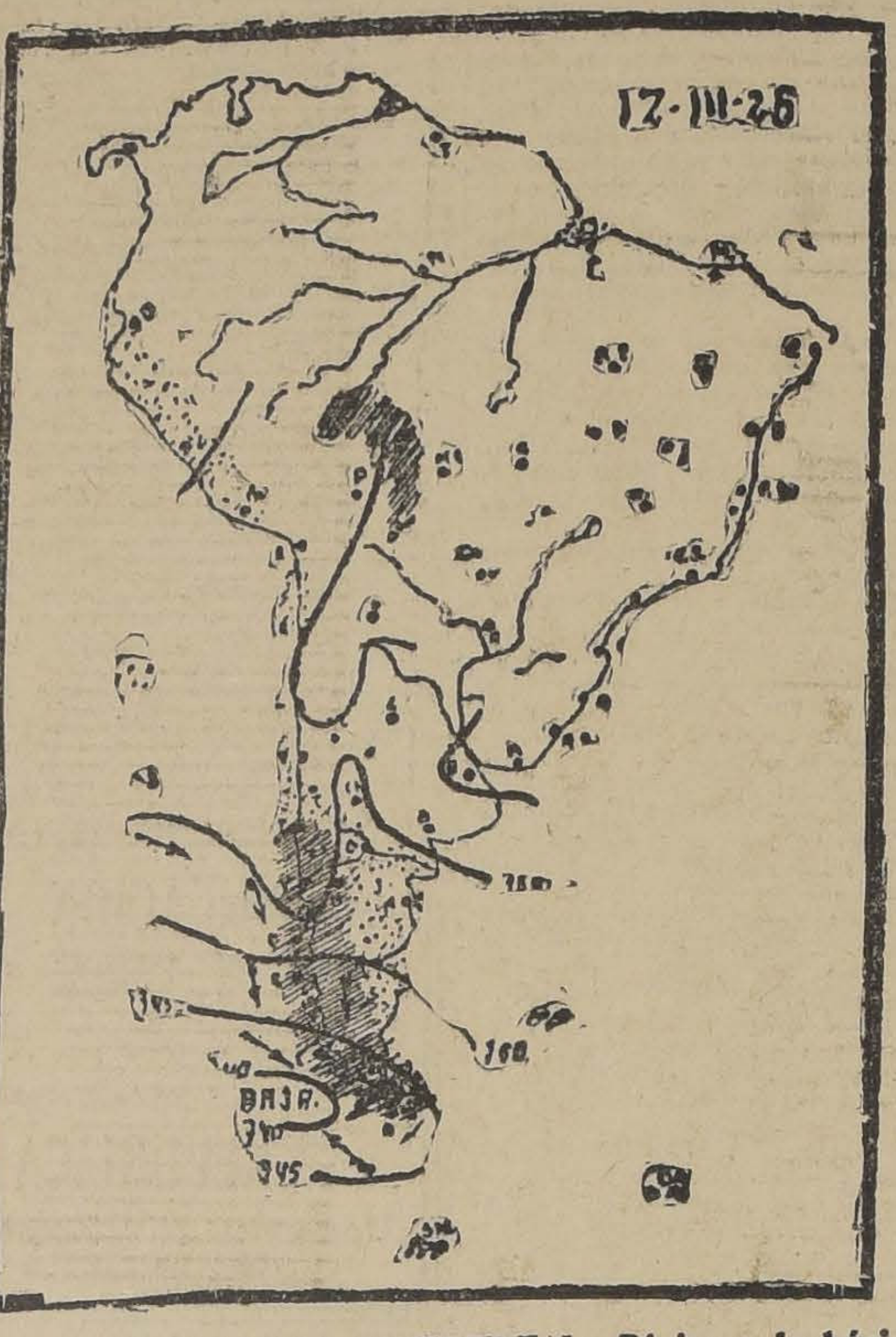

MAPA METEOROLOGICO CONTINENTAL: Régimen Isobárico 12-III-25.— La depresión ciclónica se desplaza en la región Austral provocando un temporal de lluvia y viento en toda la región Sur

Confirmando nuestros pronósticos, la semana pasada se caracterizó en la región Sur del país, por la iniciación de un período de frecuentes alteraciones atmosféricas, y que posiblemente continuará en el curso de la presente.

El fenómeno más notable fué el temporal del día 12 en la región austral, provocado por la depresión ciclónica que había aparecido el 11 por el Oeste. La trayectoria de esta depresión y su desplazamiento en ella, que fué seguido paso a paso, por medio de nuestro sistema de observaciones barométricas y radiogonométricas combinadas, permitió pronosticar el mal tiempo para la Zona Sur del país con gran anticipación.

Nuestras informaciones diarias y nuestros pronósticos han constituído últimamente una de las más poderosas ayudas para los agricultores del país.

LA PRESION ATMOSFERICA

El régimen isobárico ha sido profundamente perturbado en el curso de la semana pasada, por la llegada de numerosas depresiones atmosféricas en la región austral. De éstas, la más importante fué la que apareció el día 11 por el Oeste.

En la mañana de aquel día, las observaciones radiogonométricas practicadas en el Observatorio de El Salto, acusaban una intensa perturbación estática hacia el Oeste-Sur-Oeste. En la tarde, el descenso del barómetro se hizo sensible en la Zona Central, acentuándose en forma extraordinaria en la Zona Sur, la cual principió a ser afectada por el régimen ciclónico en la noche de aquel mismo día.

El 12, el centro de baja presión se desplaza en la región austral, con un mínimum barométrico inferior a 745 milímetros. Desde Chiloé al Sur existe un pronunciado gradiente barométrico favorable a los vientos del Norte, los cuales soplan con intensidad de temporal.

El movimiento de traslación del centro de baja presión que había sido moderado en un principio, se acelera a partir de la tarde del 12, y el 13, la depresión ciclónica se pierde en la región austral, habiendo pasado su trayectoria cerca de las Islas Shetland y Orcadas del Sur en el Océano Glacial Antártico.

EL VIENTO Y LOS TEMPORALES

El régimen anemoso se vió notablemente perturbado por el paso de la depresión ciclónica más arriba citada. Entre los días 10, 11 y 12, se desarrollaron fuertes ventarrones del Norte y Nor-Oeste en Llanquihue, Chiloé, Isla Huafo y Cabo Raper. El día 12, se dejó sentir desde las primeras horas de la madrugada en Osorno, Maullín, Puerto Montt, Ancud, Castro y otros puntos, un fuerte viento huracanado del Norte que alcanzó a producir perjuicios de consideración. En Isla Huafo y Cabo Raper la velocidad del viento excedió de 800 metros por minuto.

LA ACTIVIDAD SOLAR Y LA TEMPERATURA

La actividad solar había disminuído notablemente en las semanas anteriores, al punto que pasaron períodos de varios días consecutivos, sin observarse manchas en la superficie de la Fotosfera.

En el curso de la semana pasada, las observaciones Helioscópicas efectuadas en el Observatorio de El Salto, acusaron un notable aumento de la actividad solar a partir del día 12. El Viernes 13, podía observarse fácilmente con el Telescopio Ecuatorial Mailhat, un importante grupo de manchas, formado por una principal de grandes proporciones, cinco más pequeñas y muchas otras en formación. La semana terminó con la iniciación de este nuevo período de gran actividad en la superficie de la Fostósfera.

La temperatura se manifestó relativamente calurosa en la Zona Central en la primera mitad de la semana, al punto que el día 11, coincidió con el descenso del barómetro provocado por la Zona Periciclónica de la depresión atmosférica a que nos hemos referido anteriormente, la producción de una notable onda de calor, que elevó las temperaturas máximas sobre 30 grados centígrados a la sombra entre los Andes y Traiguén. En los días siguientes, Viernes y Sábado se produjo un ligero descenso de la temperatura.

LA NEBULOSIDAD

La nebulosidad ha sido relativamente escasa en el interior de las Zonas Norte y Central, algo mayor en la región de la Costa, y mucho mayor en el Sur.

En la Zona Central merece citarse el fenómeno del día 12, en que las nubes del tipo Cirrus invadieron la región de Santiago a Colchagua. Estas nubes precursoras de todo cambio de tiempo, indicaban el paso de la perturbación atmosférica del 12, a gran distancia en la región austral.

En la zona Sur la atmósfera comunmente se ha visto nublada y amenazante a partir de la provincia de Malleco, y entre Valdivia y Magallanes han sido muy raros los días con claros.

LOS HIDROMETEOROS

La semana pasada se ha caracterizado por las persistentes lluvias en la región Sur del país.

El día 8 llovió en Chiloé, Isla Huafo y Cabo Raper.

El día 9 llovió en Chacao, Chiloé, e Isla Huafo.

El día 10 llovió con fuerza en Isla Huafo. Cayeron 11 milímetros.

El día 11, llovió con cierta intensidad en Arauco, Lebu, Contulmo, Cañete, Tirúa, Nueva Imperial, Temuco, Lonquimay, Villarrica, Loncoche, Valdivia, Co... Río Bueno, Osorno, Maullín, Puerto Montt. En Chacao, An... Castro y otros puntos de Chi... vió torrencialmente. En Isla H... fo, Cabo Raper y Magallanes... vió con intermitencias.

El día 12 llovió con fuerza en Chillán, Coelemu, San Rosendo con regular intensidad en Co... cepción, Talcahuano, Punta T... bea, Lota, Coronel, Arauco, Le... Cañete, Contulmo, Tirúa, Los... geles, Nacimiento, Mulchén, ... gol, Traiguén, Los Sauces, N... Imperial, Temuco. Con fuerza... Loncoche, Valdivia, Villarrica, ... Bueno, Osorno, Maullín. To... cialmente en Puerto Montt, C... cao, Ancud y Castro. Con in... mitencias en Isla Huafo, Cabo ... per y Magallanes.

El día 13, hubo lluvias par... les en Cautín, Valdivia, Llanq... hue y Chiloé.

En la Argentina hubo llu... parciales en la región Central del Atlántico. También en las pr... vincias del Norte hubo tempes... des eléctricas en los últimos d...

El día 9 hubo lluvias entre ... Luis y Chosmalal. Se observ... tempestades eléctricas en la ... gión de la Cordillera.

El día 13 hubo violentas te... pestades eléctricas y fuertes ... vias en la región Central y ... Negro.

En Bolivia se han produ... lluvias parciales en el curso d... semana.

LOS ANUNCIOS METEOROLOGICOS

El nuevo período de pertur... ciones atmosféricas que se ... en el curso de la semana pa... en las provincias del Sur del pa... confirmando exactamente nues... pronósticos, posiblemente c... nuará en el curso de la prese...

Rota la estabilidad atmosfé... por el paso de las últimas de... siones y principalmente por la ... los días 11 y 12, esta tardará ... gún tiempo en restablecerse, y e... te período transitorio, se cara... rizará por su inestabilidad, la c... se traducirá en un estado atm... férico esencialmente variable e... las provincias del Sur del país.

Los malos tiempos altern... con los períodos de bonanza, y e... poible esperar algunas lluvias ... cierta intensidad en el Sur.

Hacia fines de la semana, ... por los días Jueves, Viernes, S... bado y Domingo, será posible ... producción de alteraciones atm... féricas generales que afect... gran parte del país.

En todo caso, los pronóst... diarios completarán con 24 ... horas de anticipación, el estado ... tiempo que hará en cada caso p... ticular.

Observatorio de El Salto, ... de Marzo de 1925.

JULIO BUSTOS NAVARRETE

EL ECLIPSE TOTAL DE SOL DEL 24 DE ENERO

LO QUE SE VIO DESDE UN AVION A 15,000 PES DE ALTURA.—RELATO DEL FENOMENO POR W. J. LUYTEN

Como se recordará, el 24 de Enero del presente año, se produjo un eclipse total de Sol que fué visible en gran parte del Hemisferio Norte y principalmente en los Estados Unidos.

El fenómeno lo anunciamos con anticipación, y con gran número de detalles sobre sus pormenores, científicos de modo, tiempo y lugar.

Demás esta anotar que el fenómeno ocurrió exactamente a la hora indicada.

Su rareza excepcional, provocó una gran curiosidad en Estados Unidos, y ciento de miles de personas se prepararon para observar el fenómeno celeste.

Las condiciones atmosféricas, muy variables, sólo permitieron observar en algunas partes el fenómeno, malogrando todos los preparativos en otras.

Pero estos inconvenientes no fueron un obstáculo invencible para los astrónomos yanquis.

Mr. W. J. Luyten, de la Universidad de Harward, verdadero Flammarión Norteamericano, se dirigió a Nueva York y desde allí observó el eclipse total, en un aeroplano a 15 mil pies de altura.

Su descripción, que ha llegado a nuestras manos, da una idea cabal del fenómeno.

"A las 9 horas y 10 minutos la sombra no había llegado. Dos minutos después llegó. No vi su llegada exactamente, porque vino como un relámpago, con rapidez asombrosa, sobre toda ponderación, rapidez celeste, si bien pequeña comparada con la de las estrellas".

'En el mismo instante apareció la corona en toda su magnificencia, un halo de inmaculada pureza, un resplandor de amarillo perlino alrededor del disco de la luna, negro como carbón y esplendiendo sobre el fondo azul profundo del cielo. Nunca habrá lenguaje para describir este fenómeno en su divina belleza; si lo visteis la magnificencia de la corona permanecerá en vuestra memoria con indeleble precisión, como el espectáculo más irresistible que depare la naturaleza".

"A la derecha el Sol y un poco más arriba, aparecían Venus, Mercurio y Júpiter en un azul purísimo".

"Allá en la Tierra, abajo, una púrpura extraordinario envolvía el Esta de Conecticut. En dirección de Nueva York, donde el eclipse no duró tanto como en New Haven, la obscuridad fué menos notable y hubo un instante en que la parte del Sur apareció como el único punto luminoso en el horizonte."

"La sombra de la Luna, semejaba un abismo negro, amenazador y peligroso, en aquel momento su pureza y brillo y parecía llevar luto por la ausencia de nuestra fuente de luz, Sol. El planeta terrestre era un cuadro de tristeza y pesar, casi más bien de desolación. Por eso en la antigüedad, un eclipse de Sol era visto con terror, como el mayor desastre para la humanidad; y aún ahora así se le tiene por las razas primitivas".

"Tal fué la faja de tinieblas, de cien millas de ancho, describiendo un curva de más de tres mil, entre el estado de Minesota y la región Gracial, pasando por Nueva York. No tiene la metrópoli del dólar recuerdo de fenómeno semejante desde el arribo de europeos. Sus habitantes lo esperaron horas enteras en calles, plazas, azoteas y campiñas, sobre doce pulgadas de nieve y hielo, bajo una temperatura de 9 grados Farenheit, que en algunos lugares del Estado descendió a muchos grados bajo cero. Previendo atentados no se abrieron los bancos y el alumbrado de la ciudad brilló una hora, antes y después del eclipse, lo que dió un resultado práctico tan asombroso, como el fenómeno celeste mismo..

Observatorio de El Salto, a 14 de Marzo de 1925.

Elixir Clorhidro Pépsico
DEL LABORATORIO CHILE
AMARGO APERITIVO, TONICO Y DEGESTIVO

¿NECESITA USTED UN BUEN SOMBRERO?
Acuda donde "ROSENBLITT" y encontrará lo mejor y más barato.
Fábrica Nacional de GORRAS y SOMBREROS
DELICIAS N.º 2636 (FRENTE A LIBERTAD)
M-14

Ninguna mujer puede ser hermosa, si tiene el cutis maltratado.
El Jabón de Reuter, no sólo embellece el cutis sino que también lo conserva siempre fresco, y deliciosamente perfumado.
Agentes generales, DAUBE y CIA., Valparaíso

SERVICIO METEOROLOGICO DE "LA NACION"

ESTADO DEL TIEMPO

GRAN DEPRESION ATMOSFERICA EN LA REGION AUSTRAL.— TEMPORAL DE NIEVE EN LA REGION DE MAGALLANES.— ESTA LLOVIENDO HASTA CAUTIN

Durante el daí de ayer una gran depresión atmosférica ha principiado a afectar la región austral del Continente. En Punta Arenas el barómetro ha bajado a 733 milímetros.

En toda la región de Magallanes se ha desencadenado un gran temporal de nieve, con fuerte vendabal del Oeste. La temperatura ha descendido considerablemente, reinando un frío intenso.

El mal tiempo se ha propagado hacia el Norte, afectando parcialmente la Zona Sur, hasta la provincia de Cautín. Llueve con intermitencias desde ayer.

En Isla Huafo y Cabo Rapper soplan fuertes vientos divergentes, con intensidad de temporal, del Sur-oeste y Nor-oeste, respectivamente. Según las leeys de Guilbert, estos vientos producirán la destrucción del centro de alta presión de la Región Sur.

ANUNCIOS METEOROLOGICOS

EN LAS PROXIMAS 24 HORAS CONTINUARA EL MAL TIEMPO EN LAS PROVINCIAS DEL SUR DEL PAIS

De acuerdo con los pronósticos generales, que en información aparte se publican, la presente semana se inicia con importantes perturbaciones atmosféricas en las provincias del Sur del país. La gran depresión atmosférica que se desplaza en la regiós austral, continuará ejerciendo su influencia en casi toda la Zona Sur, donde habrá importantes cambios de tiempo, que pueden repercutir en un plazo próximo, si bien con menor intensidad, en la Zona Central.

En las provincias de Cautín, Valdivia, Llanquihue y Chiloé, el mal tiempo continuará con alternativas en las próximas 24 horas. Se producirá un descenso general de la temperatura, manifestándose el ambiente mucho más fresco y aun frío. Soplarán fuertes vientos y lloverá con intermitencias.

Observatorio de El Salto.

"BARRERA SASTRERIA"
826.— AGUSTINAS.— 826
Trajes y sobretodos finos de gran ocasión. Atiéndase la ... del señor Luis Mettifogo.

DON JAVIER ERRAZURIZ.—

—Ayer por la tarde, después de una corta enfermedad, ha dejado de existir el distinguido caballero don Javier Errázuriz Ortúzar.

Su muerte ha causado honda consternación en los altos círculos sociales a los que estaba estrechamente vinculado el señor Errázuriz.

Muere a una edad en que todavía tenía derecho a esperar las satisfacciones que produce una sólida fortuna ganada honradamente, después de una lucha tenaz y constante en largos años de trabajo.

DON EDUARDO PEREZ COTAPOS ECHEVERRIA.—

Una traidora enfermedad ha puesto fin a la vida del estimable joven don Eduardo Pérez Cotapos Echeverría, vinculado a distinguidas familias de nuestra sociedad.

No hacía muchos años que el Sr. Pérez Cotapos, había formado su hogar, después de haber cimentado una situación espectable en las labores agrícolas.

Es muy sensible ver desaparecer del escenario de la vida a un hombre joven, dotado de nobles prendas de carácter, y de una hombría de bien sin igual, que le deparaban un porvenir próspero y tranquilo.

El desaparecimiento del Sr. Pérez Cotapos constituye una dolorosa pérdida para nuestros círculos sociales, donde gozaba de una general estimación por sus revelantes condiciones de carácter.

Sus restos serán sepultados privadamente, en la mañana de hoy, en el Cementerio Católico.

EN HONOR DE DON JUAN PREDIGER.— Antenoche se verificó en el Club Alemán de Valparaíso la comida que un grupo de damas y caballeros de la colectividad alemana de ese puerto y miembros del club, ofrecieron en honor de su presidente señor Juan Prediger, con motivo de su 71.o cumpleaños.

A la hora del champaña ofreció la manifestación en un sentido discurso el señor Jorge Nehls, y contestó agradeciéndola en un brillante brindis el señor Prediger.

Asistieron a la demostración las siguientes personas:

Señoras de Prediger, de Stoewhas, de Polleschner, de Megerlin, de Sonntag, de Schapheer, de Kruse, de Derfuss, de Schwartz, de Haertel, de Richter, de Zillner, de Besser.

Señoritas: Elisa Schueler, Stoewhas, Adelmann, Jaeger, Adelmann, Kruse, Friedl, Momme, Appel.

Señores: Jorge Prediger, A. Fellay, Gumprecht, Soewhas, Cramer, Polleschner, Weipert, Temmel, Schmieth, Goepfert, Appel, Art., Schulze, Ganter, Megerlin, E. Moench, C. Moller, Carlos Schulze, Sonntag, Ohrner, Adler, Momme, Schapheer, Riederer, Strutz, Haertel, Weber, Derfuss, Kruse, Schwartz, Klug, Reichel, Zizlmer, Brecht, Fulsz, Besser, Richter, Nehls, Schueler, Wilms, Mattennsohn, Thiele, Kleer, Billwiller, Decker.

Excusaron su inasistencia las siguientes personas:

El cónsul general de Alemania señor Dr. P. Roh y señora; Christian Frece y señora, Julio Schulze y señora, Walter Duemmer y señora, señores Carlos Oswald y G. Schuele.

A NUEVA YORK.— A Nueva se dirigen a bordo del vapor "Aconcagua" el señor Jorge Hormann Soruco y señora María del Campo de Hormann.

MATRIMONIO TANNER-SHARLAND. — Anteayer fué bendecido en Viña del Mar, el matrimonio del señor Edgar Tanner, con la señorita Joan Teresa Sharland.

Después de la ceremonia, se siguió una animada recepción en casa de la novia, a la que asistieron entre otras las siguientes personas:

Señor H. J. Zanner y señora, señor Edgar Zanner y señora, señor Max Fontaine, señora e hija; doctor Grove y señora, señor G. Amunátegui y señora, señor Fischer y señora, señor Rowse y señora, señor O'Connor y señora, señor G. Dooner y señora, señor Benjamín Villaseca y señora, señor J. Colman y señora, señor Warren y señora, señorita Violeta Carvallo, señora Larraín e hijo, señora Carvallo e hija, señora S. B. de Robinson e hija, señora Jackson, señora Gresson, señores M. y V. Fontaine, José Carvallo, John Jackson, Alfredo Clayton, John Gough, C. Engholm.

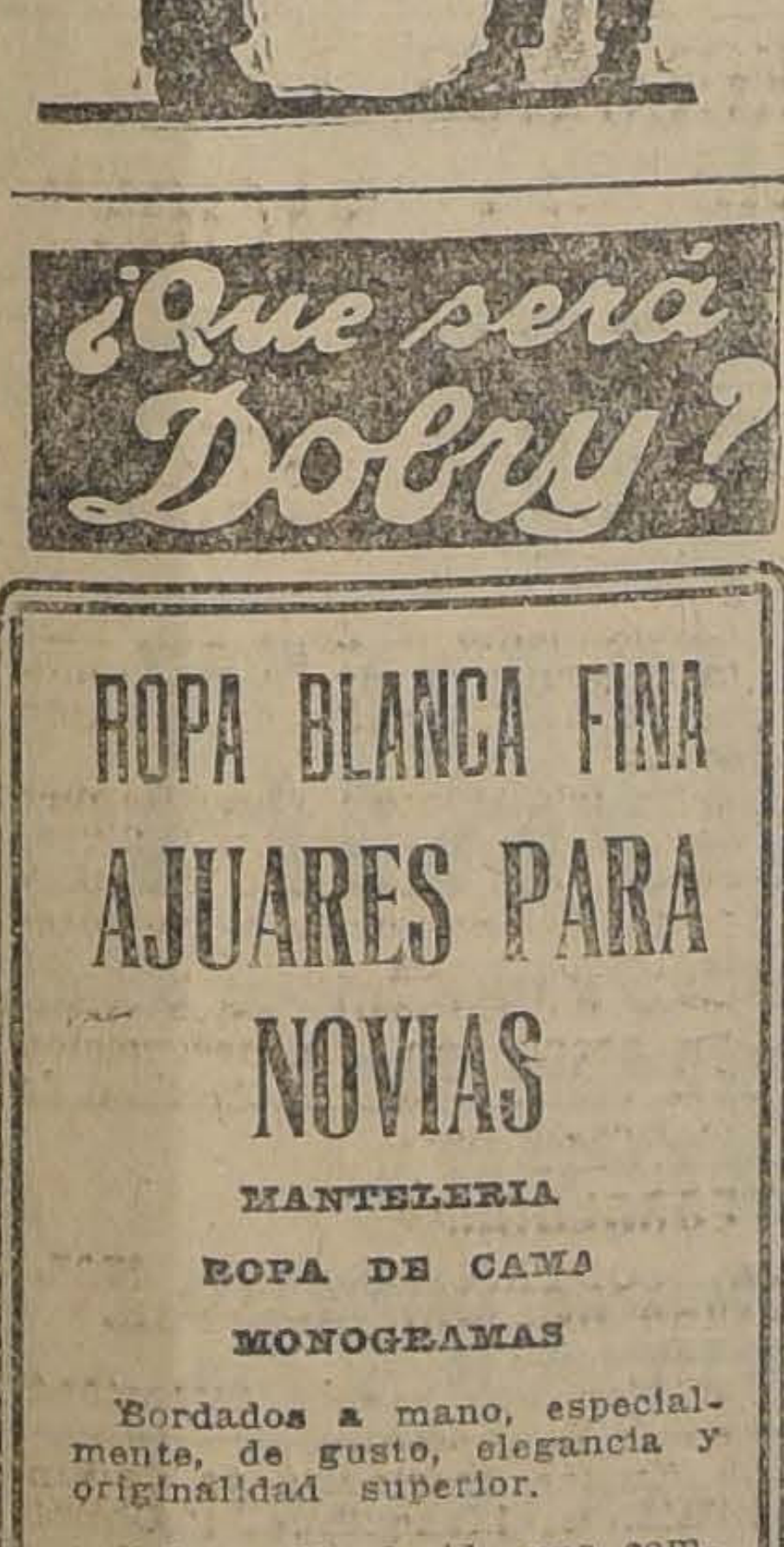

¿Que será Dobry?

ROPA BLANCA FINA
AJUARES PARA NOVIAS
MANTELERIA
ROPA DE CAMA
MONOGRAMAS

Bordados a mano, especialmente, de gusto, elegancia y originalidad superior.

Señora: No decida una compra sin haber visto nuestro muestrario.

Somos fabricantes especialistas en artículos finos. Aunque por el momento nada necesite, es conveniente que se cerciore del grado de adelanto en esta industria, alcanzado en el país.

Nuestros precios son módicos.

Gustosos hacemos presupuestos.

ANITA DE RIMASSA
CLARAS 246

Los Polvos del Harem dan al rostro ese tono de belleza exquisita que atrae y cautiva

VIAJEROS.— A Antofagasta se dirigió el señor Carlos Aldunate Solar y su hijo Mario.

—Al mismo punto los señores Antonio Sabioncello y familia; Alfredo Aldunate Echeverría, Juan F. Sabioncello, Pedro Petrinovic, Antonio Viñuela.

—A Arica el señor Tomás Bradley.

—A Iquique don Tristán Espinoza.

—A Quintero el señor Raimundo Eastman, señora María Luisa Beeche de Eastman y señoritas Olga e Isabel Eastman Beeche.

—Al mismo punto los señores Fernando Alamos I. y Carlos Pereira I., Arturo Lyon Peña y familia; Carlos Lyon y familia.

—Procedente de Valparaíso se encuentra en ésta, don Augusto Bruna.

—Regresaron de Viña del Mar, el señor Ernesto Ross, señora Tula Montes de Ross.

—Del mismo punto ha regresado la familia Condon Moller.

—Regresó a Valparaíso el señor Jorge Hormann Swett.

—Próximamente partirá al Norte el señor Daniel Dreves Robertson.

—Desde hace algunos días se encuentra en Valparaíso don Estéban Ahumada.

—En la Hacienda La Rosa, Peumo, se encuentran veraneando las señoritas Clara Purches y Blanca Donnay.

—A Quintero, partieron ayer don Edmundo Eastman, señora e hijos.

—Al mismo punto los señores Carlos Pereira y Fernando Alamos.

—A Antofagasta partieron los señores Juan F. Sabioncello y Pedro Petrinovic.

—Al mismo punto partieron el señor Antonio Sabioncello y señora, y los señores Gustavo y Rolando Sabioncello.

—A Iquique partieron don Carlos Riedmann y señora.

—De Valparaíso llegaron los señores Emilio Rutllant Alsina, Alberto Reyes Gorigoitía y Mario Donoso Reyes.

CLUB DE SEÑORAS.—El 1.o de Abril principian las clases de Inglés, Francés, Italiano, Canto, Piano, Pintura decorativa artística, Escritura a máquina, Flores artificiales preparadas a tijeras, sombreros, corte y confección, y cestería.

Las personas que deseen inscribirse pueden pasar a la secretaría del Club de Señoras.

DESPEDIDA DE SOLTERO.— Un grupo de amigos ofreció antenoche una comida al señor Luis Castro H., con motivo de su próximo matrimonio.

Asistieron a esta manifestación los señores Luis Castro H., Guillermo Cubillos S., Luis Orellana, Roberto Zúñiga, Marcos Balladares, Manuel Rodríguez, Luis Madariaga, Aníbal Castro, Angel Armijo, Juan Cataldo y varios otros.

ENLACE LACALLE SCHEMEL-PINEDO GOICOECHEA. — Ayer a medio día fué bendecido en la iglesia parroquial de Viña del Mar el matrimonio de la señorita Isabel Lacalle Schemel con el señor Jorge Pinedo Goicoechea.

Gomol Werkc

Exquisita preparación para estar siempre bien peinado. Pruébelo una sola vez, y verá que no hay nada mejor. No contiene grasa ni sustancias nocivas.

Pedidos a DAUBE y Cía. y en todas las boticas de la República

Peletería Catedral

Gran surtido de paletós de 3|4, paltocitos cortos, capas largas, echarpes, zorros, etc., en modelos de última novedad y con precios más bajos que en cualquier peletería. Hay también un surtido completo en cueros para adornos. ¡Señoras! antes de comprar consulten nuestros precios.

CATEDRAL 1484
CASI ESQUINA SAN MARTIN

NOTA.—Se reciben hechuras y toda clase de transformaciones, precios módicos.

NUESTRAS DAMAS.—

Señora Blanca Phillips de Jaramillo (Foto. Llaguno).

HOMENAJE A LA SEÑORA ROSA ESTHER RODRIGUEZ DE ALESSANDRI.—

Con motivo del próximo regreso al país de la señora Rosa Esther Rodríguez de Alessandri, la distinguida propagandista femenina italiana, señora Condesa, de Paci, nos pide que por medio de estas columnas hagamos un llamado a todas las mujeres de Chile, y en especial a las damas de nuestra sociedad, para que asistan a la reunión de mañana Martes a las 6, en el Club de Señoras, donde se tomarán los acuerdos para hacerle un homenaje de bienvenida a la señora de Alessandri.

En esta reunión se tratará además sobre el decreto-ley de los derechos civiles de la mujer.

La señora condesa de Paci, nos pide la publicación de las siguientes líneas:

"Amigas, señoras chilenas e italianas. —

La solidaridad de los hombres en estos momentos es admirable; nosotras señoras, esposas y madres, no podríamos quedarnos indiferentes frente al más grande advenimiento histórico de Chile. Nosotras italianas, estrechamente ligadas por tradición de sangre con S. E. el Presidente Alessandri; ustedes que llaman chilenos a vuestros hijos, no debemos ahogar el sentimiento de admiración y regocijo, sino que, dándole expansión hacerlo llegar hasta la esposa y la madre que regresa trayendo junto con el amor del esposo el cariño para los hijos. Vuelve la señora Rosa Esther Rodríguez de Alessandri, y nos corresponde a chilenas e italianas recibirla como nos lo dicte el corazón; admirando sus virtudes personales ciudadanas.

No debemos olvidar que ella ha compartido también de la proscripción y el destierro del Presidente de Chile, que ha sostenido en el exterior la grandeza de esta Nación, sabiendo soportar con heróico valor esta prueba.

De acuerdo con la señora Della Matte de Izquierdo, presidenta del Club de Señoras, que fué siempre gran partidaria del Excmo. señor Alessandri, invito a todas las señoras que simpaticen con esta idea al Club a las 6 P. M., el Martes 17, para tratar también sobre el decreto-ley de los derechos civiles de la mujer. — Condesa Paci. — Amanda Quiroz Muñoz, Secretaria".

A TOCOPILLA.— A Tocopilla partieron ayer a bordo del "Aconcagua" don Agustín Edwards y don Carlos Van Buren.

ENFERMOS.— Continúan enfermos en el Hospital Alemán de Valparaíso, don Alfonso Freyle Larrea y don Francisco Palma.

—Ha sido operada en Valparaíso la señora Ester Olivos de Onel.

—En el Hospital Alemán fué operado el señor Luis Setibil.

GUAYACOLINA
CURA LAS TOSES REBELDES

Exposición de Sombreros

Desde hoy abre la Exposición de Sombreros de Señoras, con los últimos modelos recibidos de París, la

Maison Binet
MONJITAS 851,
Frente al Restaurant "La Bahía"

MADRES DE FAMILIA
EN LA ESCUELA SUPERIOR DE MUSICA Y DECLAMACION,
(AGUSTINAS 1038)

encontraréis para nuestros hijos e hijas, profesores de competencia extraordinaria y de exquisita corrección. Ambiente distinguido, serio, confortable.

Matrícula: 9 1|2 a 11 1|2 A. M. y de 4 a 6.
Las clases comienzan hoy Lunes 16 de Marzo.

PEDRO VALENCIA COURBIS, Director

NACIMIENTO.— Ha nacido en Viña del Mar, una hija del señor Carlos Fernández Green y de la señora Adriana Campusano de Fernández.

El 12 del presente ha venido al mundo, Yusuf León, hijo de don Carlos Marcoleta Aránguiz y de la señora Luisa Vaccaro de Marcoleta.

COMIDA.— Anoche se verificó en el Club Alemán de Valparaíso, la comida que los miembros de dicha institución ofrecían a su vicepresidente señor Jorge Prediger.

EN EL CLUB VALPARAISO.— Muy concurridos se vieron antenoche los comedores del Club Valparaíso, por distinguidas personas de nuestro mundo comercial y social, con motivo del segundo dinner concert de la semana.

A EUROPA. — El 25 del presente partirán en viaje a Europa el señor don Luis Vergara Zañartu y señora Matilde Avendaño Montt de Vergara.

—En Abril próximo partirán a Europa el señor don Luis Antonio Vergara y señora.

—Próximamente partirá a Europa el señor Antonio Aninat.

—A Europa se dirigirá próximamente la señora Elisa Guevara de Page.

Lo que dicen los médicos

Certifico que he usado la Lactomagnesia 18 y que es un preparado de primer orden como purgante suave y para neutralizar los ácidos del estómago (hiperclohídico).
(Firmado): Dr. C. Y.
Santiago

Considero la Lactomagnesia 18 un excelente preparado como purgante suave, superior a los similares extranjeros.
(Firmado): Dr. V. B.
Curicó

He usado profesionalmente la Lactomagnesia 18, con resultados tan satisfactorios como los obtenidos con productos similares importados.
(Firmado): Dr. J. C. A.
Curicó

EN EL CLUB DE VIÑA DEL MAR. — Ayer tarde se verificó en el Club de Viña del Mar la recepción y baile que el directorio de esa institución ofrece semanalmente en honor de los señores socios, de sus familias y relaciones.

Una excelente orquesta tuvo a su cargo un escogido programa de las danzas en boga.

Asistieron a esta recepción numerosas familias de nuestra sociedad viñamarina.

Mueblería Berlín

BANDERA N.o 125.— TELEFONO 4314

Muebles de todos estilos. Lo mejor en fabricación y los precios más bajos en plaza.

Estilos modernos y coloniales.

Muebles para oficinas.

Instalaciones de todo orden.

¿EN DEFENSA DEL ALCOHOLISMO?

¡INCOMPRENSIBLE!

Hace pocos días llegaba de la región salitrera el doctor Lea Plaza, trayendo el clamoroso pedido de treinta o cuarenta mil chilenos para que se declare "zona seca" las provincias que la invasión del comercio alcohólico va convirtiendo en "intoxicadas crónicas".

Ha entregado también al Ministro de Higiene y Previsión Social un manifiesto de los obreros de Tarapacá y Antofagasta en que piden la prohibición de la entrada de alcohol a esas provincias. Ellos comprenden que es éste su principal enemigo: el que les arrebata sus salarios, el que les quita el pan de sus hijos y les resta comodidades a su hogar, el que les quitará, por fin, la vida...

Muy bien lo han comprendido ellos; y así nos lo muestra el médico sociólogo en sus crónicas sobre "los problemas de la región salitrera".

Bien lo han comprendido también los chilenos que honradamente defienden el mejoramiento de nuestra raza, y quiero creer que así también lo han comprendido todos los hombres de Gobierno que rigen actualmente los destinos del país.

Desafortunadamente, en "La Nación" de ayer Domingo, encuentro la publicación de un oficio que con fecha 10 del presente dirige el Ministro de Agricultura al de Previsión Social; oficio cuyo texto importa una defensa del alcoholismo en contra de nuestra raza, es decir, contra nuestra patria misma.

Y esta defensa la hace en nombre de algunos productores de vinos nacionales que se creen perjudicados con la adopción de la medida salvadora que piden los obreros del norte...

¿Cuándo nos veremos libres de los intereses creados? Ni la defensa de nuestra propia raza será poderosa y suficiente razón para echar a un lado los intereses particulares?

Todas las observaciones que el Ministro de Agricultura aduce en el oficio mencionado, no valen lo que importa la vida de un trabajador del norte, ni el pan que el alcohol quita a uno de sus hijos, ni las privaciones de una desgraciada esposa, ni la escasez en un desventurado hogar salitrero.

Es de esperar que el Ministro de Previsión Social, que con tanto acierto lleva adelante su labor de regeneración nacional, no acoja esta petición del de Agricultura y que la Junta de Gobierno apresure la dictación del único remedio a este mal social: el alcoholismo!

VIOLETA DE MARCHANT,
Ñuñoa, 15 Marzo de 1925.

Un gran comerciante relata su experiencia

Don Alfredo Varallo dice que el día en que empezó a tomar el Tanlac fué el día más feliz de su vida.

"Cierto es que fué un día feliz para mí cuando empecé a tomar el TANLAC, pues pude comer lo que se me antojaba sin temor de sufrir después", es lo que nos dice el señor Alfredo Varallo, bien conocido comerciante de la ciudad de Filadelfia, E. U. A., con domicilio en la calle Chrestian número 1418.

"Por más de un año he sufrido terriblemente de indigestión y mi salud y fuerza había desaparecido completamente. Sufría de estreñimiento, jaquecas, dolores de espaldas, debilidad nerviosa, insomnio, en una palabra, todo mi organismo estaba desarreglado.

"Además, mi peso era tan inferior a lo que hubiera podido ser, que me causaba mucha ansia. Sin embargo, un mes después de haber empezado a tomar TANLAC, mi peso había aumentado en seis kilos. Pero, lo que agradezco a TANLAC es que me ha devuelto la salud, el vigor y la energía, y la vida me parece ahora más agradable. Aprovecharé siempre de toda ocasión para recomendar el TANLAC".

ALFRED VARALLO

TANLAC se vende en todas las farmacias.

TEATROS — MUSICA — CINES

El programa del día en el Victoria

La empresa del Victoria incitada por varias familias a las que llegaron óptimas referencias sobre la forma en que el elenco Méndez interpretaba "Las Corsarias", haciendo de ellas un espectáculo apto y ameno ha resuelto ofrecerlas esta noche por última vez, ya que en el transcurso de la presente semana se reprisarán las demás obras del repertorio y yque para la mayoría de las familias hoy en Santiago constituyen una novedad.

El resto del cartel del día ha quedado así constituído, en vermouth: "La feria de las hermosas" y en la noche "Magazine Revista" y "Las Corsarias", vale decir un programa valioso como pocos.

El éxito de Tsune Ko continúa En el Brasil

Las simpatías que se ha conquistado Tsune Ko, en su corta temporada en el Brasil, se van acrecentando en cada nueva presentación y en la cual va reafirmando sus espléndidas condiciones de cancionista moderna e inteligente.

Tsune Ko, no es la tonadillera vulgar que luce joyas y muestra sus encantos, sino por el contrario, es la intérprete sobria y comprensiva que sabe darle matices y coloridos nuevos a las canciones.

La cara expresiva y de una gran movilidad acentúan más esta cualidad de la simpática artista nipona.

Hoy Tsune Ko cantará entre otras canciones, Mimí, en italiano, Johnson, en inglés; Follia, en italiano y Julián, en castellano.

El cine exhibirá la bella película "Rosas negras".

Una función pro-banda Alessandri en el American Cinema

El 19 del presente mes se llevará a efecto una gran velada artística en homenaje del primer magistrado nacional Excmo. señor don Arturo Alessandr, en el American Cinema, el cual será engalanado con profusiones de banderolas y flores.

El conjunto artístico está formado por célebres cantantes chilenos y muchos reputados artistas de nuestra capital, por lo cual podemos adelantar que ha de constituir un grandioso éxito.

Esta función está destinada a completar la adquisición de la bandera que el pueblo chileno obsequiará al Excmo. señor Alessandri.

BAILE

Cursos rápidos y en privado, especialmente para los principiantes. Clases todos los días y a toda hora. Academia para alumnos: Lunes, Miércoles y Viernes, tarde de 6.30 a 8 P. M. Profesor práctico y de actualidad. Consultas y clases:
M. AGUILAR, Gálvez 119.

LA PLAYA
Y LA "GOMINA"

UNA PAREJA. — Estamos desesperados con el viento que no nos permite andar sin sombrero, pues nos deja el cabello en el más completo desorden.

LA OTRA. — Nosotras somos felices en este sentido y podemos disfrutar del placer de andar sin sombrero, gracias a que empleamos al peinarnos la famosa "GOMINA" Americana — Brady

CUIDADO CON LAS IMITACIONES

Mme. JUANITA MIGURAS

Por tener que regresar a París realizará durante la semana entrante los sombreros y trajes de su colección de Invierno.

HOTEL SAVOY
SALON N.o 20

Peletería Belga

SAN DIEGO 31.— TELEFONO 1670

Gran surtido en pieles finas, a muy bajos precios.

Recibimos órdenes para confecciones.

Aproveche comprando a bajos precios, antes que empiece la estación.

Tenemos: Capas, Abrigos, Echarpes y Zorros finos.

SAN DIEGO 31.— D. COHEN

Mañana

Setiembre, Esmeralda
y O'Higgins

MATER DOLOROSA

ARTURO BÜHRLE
(El Chuflay)

ELENA PUELMA
(La Dorila)

Una Joya de la Cinematografía Nacional

Argumento y dirección de Alberto Santana y fotografía de GUSTAVO BUSSENIUS, el mismo que filmó

"UN GRITO EN EL MAR"

A las esposas felices que nunca han tenido de qué avergonzarse, está dedicada esta obra. Ella muestra la amargura de una mujer que había llegado a ser virtuosa esposa y amante madre, pero que era atormentada por una falta del pasado.

MARIA BÜHRLE y ANTONIO RIVAS

PRODUCCION DE LA
APOLO FILM

JUAN PEREZ
(Ramuncho)

Un drama de amor y aventuras desarrollado en la época en que las tropas fueron movilizadas hacia el Norte y cuando nuestro país estaba plagado de espías. Uno de éstos aprovechó las cartas de amor de la esposa de un Comandante para tratar de conseguir planos de alto valor estratégico

ESCENAS COMICAS A CARGO DE ELENA PUELMA Y ARTURO BÜHRLE — MUSICA ADAPTADA POR EL MAESTRO RETES — OBRA DESARROLLADA EN LOS MAS BELLOS SITIOS DE CONCEPCION Y BIO-BIO — ESCENAS CON PARTICIPACION DE MAS DE 1,000 HOMBRES

IMPERIO

PRODUCCION
ARTISTAS UNIDOS

NO MAS MUJERES

VIERNES

¿Qué sería del mundo sin mujeres?

LOS MEJORES ESPECTACULOS SON LOS DE AURELIO VALENZUELA B. y Cía. — COMPARELOS UD. EN CALIDAD Y PRECIOS

O'HIGGINS

HOY: vermouth y noche
Platea $ 2.20

Presentación personal de ENRIQUE CAMPOS, creador del papel de

EL CHILOTE en UN GRITO EN EL MAR

Después de la película declamará "AL PIE DE LA BANDERA" y monólogos cómicos

BRASIL

HOY: vermouth y noche
Platea $ 2.20

Despedida de la famosa estrella japonesa de varietés

Tsuneko

El cine estrenará:
LAS ROSAS NEGRAS
por SESSUE HAYAKAWA

ESMERALDA

HOY en nocturna
Platea $ 2.20

VELADA DE DESPEDIDA Y BENEFICIO DE

ROSARIO PACHECO

CON EL CONCURSO DE LOS
Dunas, Ernestina Estay y Evaristo Lillo
Estreno de la cómica zarzuela CURRITA LA TORERA

Vermouth: UN GRITO EN EL MAR

EXITO! ESPECIAL HOY NOCTURNA EXITO

LA PELICULA QUE AGOTO NUESTRAS LOCALIDADES EL VIERNES

"EL LOCO" o "EL QUERUBIN del AMOR"

SOBERBIA CREACION HUMORISTICA DE

DOUGLAS FAIRBANKS

BARBARA LA MARR — MARGARITA DE LA MOTTE

ARTISTAS UNIDOS

CHILEAN
CINEMA CORPORATION

IMPERIO

MAÑANA

EL FILM DE GRAN EXITO

LA CELEBRIDAD AJENA

por la pareja favorita

HARRISON FORD y ENID BENNETT

CINTA DE GRAN LUJO DESARROLLADA EN AMBIENTES LONDINENSES

MAGNIFICA RECONSTRUCCION HISTORICA: EL REINADO DE LUIS XI.—SUS PASIONES.—LA GUERRA DE CIEN AÑOS Y EL POETA FRANCOIS DE VILLON

LA HISTORIA DEL REY DE LOS VAGABUNDOS

MIERCOLES

SI YO FUERA REY!

INTERPRETACION MAGISTRAL DE

WILLIAM FARNUM

Grandes muchedumbres en escena.

---

n el Esmeralda se efectúa sta noche el beneficio a Rosario Pacheco

Con un programa interesante, se ectuará esta noche el beneficio Rosario Pacheco, la primera fira del conjunto de variedades e actúa en el Esmeralda.

Para esta función de la simpática ple flamenca se ha preparado un ograma especial, en el que será de base la zarzuela en un acto, urrita la torera" y que hace lar- s años no se ponía en escena. emás habrá números de variedas por las Estay, Lillo, Los Duas y la beneficiada.

homenaje a los artistas cinematográficos

Esta función, en homenaje a los tistas cinematográficos nacionas, se efectuará esta semana imposrgablemente en uno de los teaos de Valenzuela Basterrica y Cía. semana pasada se suspendió de que participaran en este honaje los celebrados artistas Ele- Puelma y Arturo Bührle y sus hijos, María y Alfonso.

El programa completo de este an festival artístico lo publicareos en nuestra edición de mañana.

"EL CHILOTE" SE PRESENTARA EN PERSONA EN LAS FUNCIONES DE HOY EN EL O'HIGGINS

El popular personaje de "Un grito en el mar" es un monologuista y declamador premiado en un concurso

Sin desmedro para Pedro Sienna, que en materia artística está en plano superior, podemos decir que el personaje más popular y simpático de la película "Un grito en el mar", es "El Chilote", cracterizado genialmente por Enrique Campos.

El ex-aficionado y actual artista de cartel de nuestra cinematografía, ha encarnado con acierto uno de los tipos más gratos para nuestro pueblo, el de "managuá", o sea el de marino de guerra. No solamenhte él tiene a su cargo la parte cómica de la cinta, sino que lora enternecer en las escenas finales, cuando con los ojos llenos de lágrimas por la rehabilitación de su teniente exclama:

—"Chitas que es linda mi banderita."

Enrique Campos no se ha revelado un notable actor de cine, sino que es un artista de porvenir en la escena hablada. En el concurso de clausura de la Exposición Industrial de Valparaíso, obtuvo el primer premio en declamación. El diploma, que se exhibe en el foyer del O'Higgins, lleva las firmas de los señores Carlos Van Buren, Ramiro Hederra, Almirante Miguel Aguirre, Guillermo Soublette, H. Holley y A. Barros.

Campos se presentará hoy, después de la exhibición de la película "Un grito en el mar", con un acto de monólogos cómicos y de declamación. Entre otras composiciones recitará "Al pie de la bandera", la vibrante composición de Víctor Domingo Silva. Como ambiente a esta declamación se proyectará en la tela nuestro tricolor y la orquesta acompañará el recitado con la marcha "Gloria y Victoria" del maestro Pérez Freire, ejecutada con sordina.

Teatro Santiago

"AVENTURAS DE AMOR", CONTINUA EN EL CARTEL

El novedoso espectáculo que viene presentando en el escenario del Santiago el conjunto que dirige el autor español señor Melantuche, ha logrado atraer bastante concurrencia en estos últimos días, mereciendo los intérpretes muy alentadoras puebas de aceptación.

Se advierte en la dirección artística y en los diversos elementos que forman el conjunto, un evidente deseo de agradar, pues los artistas se saben bien sus papeles y la mise en scene se denota bastante bien cuidada.

La obra en sí tiene pasajes muy interesantes y en sus diálogos como en su trama, de un interés progresivo, se advierte la mano experimentada del señor Melantuche. Tiene una labor destacada en su interpretación Adriana Carvajal, Eloísa Iturra, Hortensia Martínez y los actores Soto y Domech. Las tiples bailarinas se expiden con corrección, colaborando al mejor éxito de la interpretación.

"Aventuras de amor", se repetirá hoy en la vermouth y la función nocturna.

—La empresa nos anuncia que la compañía lleva ya muy adelantados los ensayos de la comedia bufo-lírica titulada "La segunda noche", con la que espera tener un buen éxito.

Teatro la Comedia

El conjunto que encabezan los conocidos artistas Nemesio Martínez y Juan Ibarra, ha logrado atraer bastante concurrencia a la sala de La Comedia, con la interpretación de "La vuelta del león".

—"La vuelta del león" se repetirá en las dos funciones de hoy, es decir, en la vermouth y la nocturna.

Gran Circo Constantino

Las dos funciones que dió ayer este notable conjunto de la empresa Constantino, en su elegante local situado detrás del Palacio de la Moneda, se vieron favorecidas por gran cantidad de público, que aplaudió sin reservas los diversos números presentados.

Esta noche habrá una función con programa de extraordinario interés, pues trabajarán con nuevos números Los Osnato, la Troupe Agadir, Los Milo, el Trío Condal, Los Garro; Cerda; el Gran Yunyent; y los tonys Artemis; Cigarrito; Milo y Cocoliche.

MUSICA

Un tanoble violinista en Chile

El profesor Tromben, eximio violinista italiano, debiendo hacer una tournee en Argentina y Brasil, y en espera de la estación propicia, ha llegado hasta Chile, donde piensa dar algunos pocos conciertos.

Fué alumno distinguido del violinista Sarte en el célebre Conservatorio de Bologna, donde obtuvo su diploma con los más altos votos. Debutó con gran suceso en Italia, Suiza y Alemania, y después de haber tomado parte en la guerra europea, volvió a estudiar, perfeccionándose primeramente en Lipsia con el célebre Hans Sitt, después en Berlín con el conocido Hovermann y en seguida en Praga con el afamado Marak, maestro de los más célebres violinistas.

Volvió a presentarse ante los públicos de Alemania, Italia e Inglaterra, y los críticos más severos de esos países, fueron todos concordes en reconocerle fuerte técnica, pureza de estilo y de sonido y un temperamento excepcional y comunicativo.

CINES

Alhambra y Victoria

HOY: Especial y Nocturna
Producción Goldwyn

"PIDEME QUE SEA TU MUJER"

el film de las 25 estrellas.
Protagonista:

CLAIRE WINDSOR

MAÑANA

Especial Nocturna
Artistas Unidos presentan

"EL LOCO" o "EL QUERUBIN DEL AMOR"

por

DOUGLAS FAIRBANKS

NOTICIAS CINEMATOGRAFICAS

SALA IMPERIO

Hoy se repite la super-producción de los Artistas Unidos: "El Loco o El Querubín del Amor", que obtuvo gran éxito el Viernes

La reaparición del famoso Douglas Fairbanks ante el público santiaguino ha constituído un éxito por la acogida que se ha dispensado a su última producción: "El loco" o "El querubín del amor". En esta obra se muestra Fairbanks como un artista cómico insuperable, de originales recursos, creador de una escuela de humorismo muy novedosa. En "El loco", se borda un argumento de comedia cuya base lo constituye un tipo fresco, joven arriesgado y voluntarioso que se enamora hasta el punto de perder el seso por una muchacha que a su vez ha estado a punto de perderlo por un sinvergüenza que la asediaba con malos fines. Por esa muchacha hace Fairbanks las locuras mas inverosímiles, las proezas más audaces, las más ingeniosas combinaciones a fin de agradarle y vencer a su ladino rival. Entre todas sus locuras culmina Fairbanks arriesgándose en hazañas verdaderamente temerarias como un escalamiento de un palacio de juego en la Quinta Avenida y otros actos de loco que hace para llegar a triunfar en el corazón de la muchacha que le ha trastornado la sesera.

En esta obra Douglas Fairbanks hace una verdadera creación insuperable acompañado por dos artistas de gran belleza, son ellas: Bárbara La Marr y Margarita La Motte. La primera hace un interesante rol de vampiresa y la segunda el de la ingenua. Además cooperan en la interpretación artistas como Morris Hugues, Williams Lewey, Gerald Prince, etc., etc.

En vista del gran éxito alcanzado en las funciones del Viernes con esta creación de Fairbanks, éxito que se manifestó en un "tablero vuelto", la Sala Imperio ha decidido repetirla en las funciones sociales de hoy.

"UN GRITO EN EL MAR" VA HOY EN EL ESMERALDA EN VERMOUTH

La película chilena "Un Grito en el Mar" se da hoy en la vermouth del Esmeralda, pues en la noche se da el beneficio de Rosario Pacheco con programa teatral completo.

"Un Grito en el Mar", que fué estrenado en este teatro continúa siendo una de las grandes atracciones por la fuerza emotiva de su argumento como por la cumplida interpretación de los artistas, en especial, Isaura Gutiérrez, Pedro Sienna y Enrique Campos.

SPLENDID THEATRE

"Mandrin", segunda parte

En la especial, a las 6.30 P. M., y segunda de la noche, a las 10.30 P. M., estrenará la segunda función de la novela folletinesca francesa, "Mandrin", y en las secciones de 5 P. M. y 9.30 P. M. se repite la primera función a fin de que las personas que por uno u otro motivo no conozcan la primera puedan así seguir desde hoy y completo el desarrollo de esta interesantísima obra que ha triunfado plenamente y ha encantado al público.

"Mandarin", com ose sabe adaptación cinematográfica de la popular novela de Arthur Bernde, que provocó un gran suceso publicada como folletín del dia francés "Le Petit Parisiense" y al ser editada por la manufactura francesa "Cineromans", ha constituído el más moderno y admira exponente del grande adelanto a que ha llegado la técnica y el arte cinematográfico en Francia.

Interpreta magistralmente el principal rol el gran actor de la Comedia Francesa Romuald Joubé, secundado por Jaqueline Blanc, verdadera belleza parisiense, por André Valois y Jeahnne Helbing, por Paul Guide, Jean Peyrieres, y por último la célebre dama Mlle. Rahna.

Su argumento gira alrededor de los hechos históricos, mezclados lógicamente con algo de leyenda. A mediados del siglo XVIII un grupo de especuladores compró al Estado Francés, bajo el Reinado de Luis XIV, el derecho a cobrar todos los impuestos y gabelas públicas, mediante el pago de sesenta millones. Estos individuos que se llamaban administradores generales, llegaron con sus abusos a pesar de tal modo sobre la miseria popular que no faltó un vengador que se alzara en contra de ellos y contra el estado en seria amenaza. Ese vengador fué Luis Mandrin, joven y caballeresco bandido que llenó con sus proezas y su popularidad la leyenda de toda esa mitad del siglo, hasta el gran Voltaire, llegó a ocuparse en sus memorias de este bandido el más simpático de los de la historia de Francia. Sus proezas, sus amores, sus relaciones con el Rey, la nobleza y la Pompadour, su romántico matrimonio, su condena a la horca, etc., forman un argumento lleno de interés de esta gran película europea.

AMOR Y GLORIA

Las dos conquistas que hacen de un hombre un dios

MARTES
en los teatros AURELIO VALENZUELA B. y Cía.

PICTURES UNIVERSAL

AVENIDA

HOY: 6.30.—9.30

ESTRENO GAUMONT DE LUJO

"A ELEGIR NOVIA"

COMEDIA PICARESCA Y DE FINA COMICIDAD.—CREACION DE LA HERMOSA ACTRIZ

DOLLY DAVIS

Además: "EL QUE LO ARREGLA TODO", cómica por WANDA WILEY.

Dobry sobre todo
nada sobre Dobry

EL UNICO

que le puede vender medias y calcetines verdaderamente baratos, es el fabricante.

FABRICA DE MEDIAS

SANTO DOMINGO 1031

SPLENDID = HOY
ARTE FRANCES

2.a

ESTRENO DE LA SEGUNDA FUNCION, TITULADA:
"EL ALGUACIL PISTOLA"
DE LA PRECIOSA NOVELA FOLLETINESCA FRANCESA:

MANDRIN

Desarrollada en la
CORTE DE LUIS XV
e interpretada por
ROMUALD JOUBE
de la COMEDIA FRANCESA.

HOY — 5.15 y 9.30
Repetiremos, para mayor comodidad del público, la función
1.a de
"MANDRIN"

EL GRAN ACONTECIMIENTO CINEMATOGRAFICO CHILENO DE MAÑANA

"Mater Dolorosa" se estrenará en el Esmeralda, Setiembre y O'Higgins

Una nueva cinta nacional se estrena mañana, [illegible] filmada en los Estudios de la Apolo Films [illegible] entidad cinematográfica [illegible] recientemente y que con esta vista se presenta al público [illegible].

La Apolo Films [illegible] constituida [illegible] al conocido [illegible] Alberto Santana y al prestigioso [illegible] Gustavo Bussenius, el mismo de "[illegible] Grito en el Mar", y les encomendó la tarea de filmar una cinta de carácter dramático y en que entrarán en juego las más nobles pasiones que agitan el alma humana.

"Mater Dolorosa", es una película de recia enjundia dramática en que se ponen con toda valentía argumentos en defensa de la mujer que por inocencia ha pecado en su juventud y que después no tiene valor suficiente de confesar su pecado de juventud.

Este aspecto dramático ha sido hábilmente enlazado con una trama donde se agitan las pasiones más recias, como el sentimiento del honor militar y familiar y el del amor.

Un capitán del Ejército chileno, que ama apasionadamente a una bella muchacha hermana de su superior jerárquico, descubre por casualidad que la esposa de su jefe tiene relaciones con un individuo que a la postre resulta un espía. En los precisos momentos que hace este descubrimiento es a la vez sorprendido por su jefe, quien le enrostra su falta y su incumplimiento a las disposiciones de la Ordenanza Militar, que le prohibían salir del campamento en momentos en que las tropas están acuarteladas y listas para emprender la marcha hacia el combate con las fuerzas enemigas de la República. La acción se supone que pasa en los días de la movilización del año 20 que decretó el entonces Ministros de Guerra don Ladislao Errázuriz, hoy desterrado del país por conspirador.

Los personajes dramáticos de la obra están a cargo de Mary Wolf, una hermosa joven germano chilena de Valdivia; Marifita Bührle, Clara Castillo, Amparo Alaína, Juan Pérez, Antonio Rivas, Renato Talin, Alberto Silis.

La labor cómica está a cargo de Arturo Bührle, Elena Puelma y Alfonso, quienes hacen un trabajo destacado y gracioso, merecedor de los más elogiosos aplausos, ya que se trata de la primera obra cinematográfica que interpretan los populares artistas.

"Mater Dolorosa" se estrena mañana en los teatros Setiembre, O'Higgins y Esmeralda.

FRANKLIN

Hoy Martes en ambas funciones va un programa variado y de doble atrección. Estreno de la emocionante producción de aventuras de cow-boys; obra sensacional de escenas de gran expectación y de momentos angustiosos que harán traspirar al espectador de emoción y de susto. Se titula esta formidable película: "El Zurdo", creación maravillosa del actor que tiene el record de repartir más chopazos en menos tiempo, Neal Hart. Además las divertidas cómicas "Róbinson Crusoe" y "Las Bailarinas", por el artista gigante Al Alt.

SPLENDID - Mañana
INAUGURACION DE LA TEMPORADA SOCIAL DE OTOÑO

Constance Talmadge
en su más bella y graciosa creación romántica
EL AMANTE PRIMITIVO

TEMA: "Cómo le agrada más a la mujer ser conquistada? Por los métodos del hombre de las cavernas, enamorado brutal y sincero?

O con los métodos del moderno don Juan, enamorado meloso y convencional?

Toilettes de la moda de 1924 de París y Nueva York

PROGRAMAS DE HOY

AVENIDA. — Tarde y noche: " elegir novia", por Dolly Davis, cómicas.

SPLENDID. — Hoy, 6.30 y 10.3 estreno de la segunda función "Mandrin", titulada: "El algua Pistola", por Romuald Joubé y Ja queline Blanc. 5.15 y 9.30 "Mar drin", primera función titulada "C mo se hace un bandido".

IMPERIO. — "El querubín d amor", por Douglas Fairbanks.

ALHAMBRA Y VICTORIA.—"P deme que sea tu mujer".

IMPERIAL. — "La senda del ho nor" y Décimo programa cómico d Verano.

LIGA DEL TRABAJO. — Ho tarde y noche, por última vez, este cine, "Un grito en el mar", po Pedro Sienna, y estreno de un nue vo programa cómico Universal.

IRIS. — "Un grito en el mar" por Pedro Sienna, (precios rebaja dos.

OLYMPIA. —Tarde y noche: "L hija de Broadway", comedia Fox d lujo, por Doris Pawn.

NOVEDADES. — Hoy tarde noche: "Un grito en el mar", po Pedro Siena e Isaura Gutiérrez.

POLITEAMA. — Especial y no che: "Dos horas de risa."

MINERVA. — Triple program "Un casamiento interrumpido", po Dick Hatton; "La doble cruz", po Bill Sullivan y la cómica "Poca hontas".

ELECTRA. — Catedral esquin Sotomayor. — Especial y noche "Realidad", por Thomas Meighan Mañana. "Un grito en el mar".

DIECIOCHO.—Hoy: 6.30 y 9.3 P. M.: "Idolos de barro", por Ma Murray y David Powell.

O'HIGGINS. — Tarde y noche "Un grito en el mar", y presenta ción de Enrique Campos, El Ch lote.

ESMERALDA. — Tarde: "Un gri to en el mar" y noche, beneficio d Rosario Pacheco.

SETIEMBRE. — Descanso.

BRASIL. — "Rosas negras" Tsune Ko, la cancionista japones

MAÑANA SE ESTRENARA EN EL SETIEMBRE DE VALPARAISO

la monumental película alemana "Malmaison o aristocracia y revolución"

Mas de un año de triunfales exhibiciones en Francia y Alemania lleva "Malmaison". Los diarios han publicado artículos elogiosos tan importantes como los que gastaron para "La muerte cansada" o "Dubarry".

"Le Petit Parisién" llegó a declarar que no fueran los franceses sino los alemanes los que aprovechaban genialmente la Historia de Francia para hacer películas monumentales que eran gloria del arte mudo.

"Malmaison" es una película con alma, y esto explica su éxito. Su doctrina, su ternura y su idealismo entran hasta lo más profundo de nuestro ser. Su presentación y su arte deslumbran. Así se explica que no sea nunca quitada de los carteles de los cines franceses y alemanes, porque por su tema es motivo de gloria para Francia y por su realización es un orgullo para Alemania.

Mady Christians es la heroína. Artista de temperamento y de distinguida belleza, ha encarnado con toda propiedad y con mucha alma el rol de la Marquesa de Chatelet.

Wilhelm Dieterle, por su parte, ha hecho un maravilloso retrato animado de Antonio Saint-Just, el famoso comisario del pueblo, rival de Robespierre.

La obra se desarrolla en 1793, en plena Revolución Francesa. Se asiste a los últimos momentos del reinado de la aristocracia. El momento trascendental en que la nobleza y el rey no veían la fuerza enorme del pueblo y consideraban sus estallidos como desórdenes de la chusma, que podían ser dominados con unos cuantos policías.

Vino el estallido y la caída de la nobleza. El pueblo ebrio de venganza, escogió a los más avanzados como jefes. La guillotina funcionaba sin cesar.

Fué en estos trágicos momentos cuando Saint Just se encontró con la Marquesa de Chatelet. Ambos se habían conocido años antes, cuando ella despuntaba a la dolescencia y él era su joven preceptor. Había honda simpatía entre ellos, pero el humilde maestro no podía levantar sus ojos hasta la orgullosa aristócrata...

Ahora era diferente. Las barreras sociales habían sido barridas pero quedaba el odio de clases. Era la nobleza la que aborrecía de muerte a la plebe ensoberbecida y cruel. Fué por esto que el Comité Revolucionario, al darse cuenta de los amores de uno de sus comisarios con una marquesa, creyó en una traición y la sombra de la guillotina se proyectó sobre los amantes. Con fuego de iluminado en los ojos, Saint Just se defendió con las siguientes palabras:

—La Libertad es Amor. El odio debe quedar sepultado entre las tinieblas del pasado.

Al mismo tiempo, la marquesa, solicitada por su familia para huir, exclamaba: "No tratéis en vano de detener el sol de una nueva era que es irresistible porque va hacia el Amor".

Con las primeras miradas, la Marquesa de Chatelet y el revolucionario Saint Just se sienten irresistiblemente atraídos el uno hacia el otro.

T. REPUBLICA
Dirección: Max Glucksmann
HOY
Exhibición de la PRIMERA FUNCION de
"MANDRIN"
La grandiosa novela elegante de la época de LUIS XV.

MAÑANA: Estreno de la SEGUNDA EPOCA

BRASIL
ROSAS NEGRAS

Hoy este cine exhibe le hermosa película Rosas Negras, como complemento del programa de la cancionista japonesa Tsune Ko.

TEATRO SANTIAGO
EMPRESA ERNESTO BOUQUET.
Compañía de Comedias Líricas
"LE PAON"

Hoy— Lunes 16 de Marzo —Hoy

Vermouth a las 6.15. Noche a las 9.15. Grandioso éxito de este novedoso espectáculo:

"AVENTURAS DE AMOR"

En ensayo: "La segunda noche", preciosa comedia bufo-lírica.

ALHAMBRA Y VICTORIA

"Pídeme que sea tu mujer". — El cartel de estos cines centrales anuncia para hoy nuevamente en funciones especial y nocturna, dos nuevas exhibiciones de la producción extraordinaria de la Metro Screen Classics, titulada: "Pídeme que sea tu mujer". Trátase de un film de grandes conjuntos, siendo interpretado por el más numeroso elenco de estrellas de primera magnitud, que haya sido presentado en obra alguna. Su argumento, muéstrase interesante desde el comienzo de su desarrollo, impresionando grandemente la dramaticidad y sentimiento de la intriga, característica de la obra. Encabezan el elenco de esta visión estrellas de la talla de Hobart Bosworth, Claire Windsor, Stuart Holmes, Cyril Chadwick y numerosos astros no menos favoritos del público.

IMPERIAL

El programa doble de hoy. — En ambas funciones de hoy, este cine del barrio Matadero, ofrecerá un programa doble de vastas proporciones. En primer término, va la cinta titulada: "La senda del honor", última creación del audaz actor cow boy George Larkin. A continuación reprisará el Décimo Programa Cómico de Verano compuesto de variadas y graciosas comedias interpretadas por los aplaudidos bufos, Larry Semon, Charles Chaplin, Fatty Arbukly y un conjunto de chicas atléticas de estatuarias formas.

PROXIMOS ESTRENOS

"Si yo fuera rey" — El gran estreno del Miércoles. — Fox, siguiendo su propósito de levar a la pantalla y revivir todos los grandes hechos históricos, desentrañando de ellos las partes pasionales, ha hecho un film que puede calificarse como de uno de los más felices esfuerzos en la materia. Nos referimos a la gran superproducción titulada "Si yo fuera rey", que ha de estrenarse pasado mañana en la Sala Imperio.

En esta cinta magnífica por todos los conceptos, se revive la época que siguió en Francia a la epopeya de Juana de Arco, con las luchas entre el Duque de Borgoña y el nefasto rey Luis IX. Se reconstruye un aspecto de gran interés de la Francia de aquella época, en la que se alza como un símbolo liberador la figura del gran poeta Francois de Villen. La obra está basada en los amores que el rey Luis tenía para escándalo de su corte y en la pasión que concibió por una de las damas de corte, llamada Catalita Paucelles, de quien también se enamoró Villen, el poeta. Esto constituye el hilo central de la parte romancesca de la obra, a al cual se enmarca en la fastuosa presentación de los acontecimientos trascendentales de la época y con una realidad histórica asombrosa, y con un lujo y derroches verdaderamente fastuosos.

William Farnum, el gran actor, encarna en esta cinta el rol de Francois de Villeon y según las crónicas extranjeras, jamás este artista ha llegado a más alto grado de comprensión de un personaje.

"Si yo fuera rey", ser estrenada el Miércoles en la Sala Imperio.

"EL AMANTE PROHIBIDO", POR CONSTANCE TALMADGE, SE ESTRENA MAÑANA EN EL SPLENDID

El programa extraordinario y de gran interés que ofrecerá el Splendid, en sus funciones de moda de mañana Martes, registra el estreno de una notable producción del First National Circuit, titulada: "El amante prohibido".

Es esta una brillante comedia cuyo rol de protagonista está a cargo de la graciosa y encantadora favorita de la arisdtocrática clientela del Splendid, Constance Talmadge, quién aprovecha las situaciones de humorismo y franca hilaridad del argumento para lucir sus admirables dotes de comediante.

Es secundada por dos galanes de gran partido entre el mundo femenino, los entiles Harrison Ford y Kenneth Harlan.

El argumento de esta película, es de lo más nuevo, de lo más agradable e interesante que pueda darse, la historia de una joven esposa que se aburre solemnemente de su vida conyugal, habiéndose casado con un hombre demasiado práctico. Sus inclinaciones románticas la inducen a aceptar las atenciones de un pretendiente anteriormente rechazado, pero que encarna sus ideales de novio romántico. La joven esposa trata de divorciarse, lo que trae como consecuencia que los dos hombres se baten por su amor, lo que como se comprenderá trae una serie de consecuencias que costearán la risa y el entretenimiento del espectador, terminando la obra en la forma más deliciosa que puede imaginar el lector.

TEATRO PRINCIPAL
Compañía "Arcos"
Hoy Lunes a las 6.15 y a las 9.3
"Lo que no muere"
Comedia de los Alvarez Quintero.
Inimitable creación de ARCOS
A continuación el entremés:
"De pesca"
Espectáculo para familias.

TEATRO VICTORIA
EMPRESA ANSALDO LIMITAD
Hoy Lunes 16 de Marzo de 1925 Ho
Compañía de Revistas Ménde
Vermouth a las 6.30.
"La Feria de las Hermosas"
Platea $ 5.00, con impuesto.
Noche a las 9.15.
"Magazine Revista"
"Las Corsarias"
Platea $ 7.00, con impuesto

TEATRO LA COMEDIA
EMPRESA ERNESTO BOUQUE
Compañía de Dramas y Comedias
MARTINEZ - IBARRA
Hoy— Lunes 16 de Marzo —Hoy
Vermouth a las 6.15. Noche a la 9.30; colosal éxito. El drama simbólico de actualidad palpitante
"LA VUELTA DEL LEON"
PRECIOS POPULARES

IRIS
Castro 130. Telf. Inglés 6766.
HOY Tarde y noche

PLATEA $ 2.20 LA SUPER PRODUCCION NACIONAL PLATEA $ 2.20
UN GRITO EN EL MAR
con acompañamiento de ORQUQESTA.

Antes de efectuar sus compras consulte precios en la Librería y Casa Editorial "MINERVA"

de M. GUZMAN MATURANA - Ahumada 39 y 45

GRAN SURTIDO DE

Estuches con útiles para colegiales.-Lápices de colores de diferentes clases.-Reglas de cálculo de distintas marcas. - Papeles para dibujo y pintura Lefranc.-Estuches de Geometría para ingenieros.

Se atiende todo pedido de provincia que venga acompañado de su importe. Correspondencia y giros a M. GUZMAN MATURANA. - Casilla Núm. 1419

CLUB DE AJEDREZ DE CHILE

Con motivo del próximo regre- o a la Patria de Su Excelencia on Arturo Alessandri, Presiden- e Honorario del Club, esta insti- ución acordó hacerse represen- ár en la recepción pública, que e le tributará en su calidad de Presidente Constitucional de Chi- e, y ha designado a los señores orge Walton, Carlos Herrera Li- a, Camilo Renjifo y Ernesto Ve- asco O., para que acudan a la stación, a darle la bienvenida.

"RADIO MAGAZINE"

Acaba de ponerse en venta el nú- nero 3 de la interesante revista, Radio Magazine", publicación que n el corto tiempo que tiene de vi- a, se ha acreditado como lo mejor ue existe en su género. El presen- e número es, por sí sólo, un verdadero manual de radiotelefonía y u lectura abunda en alto interés ara los que estudian la técnica de a radio, como así mismo para todo que, aunque no quiera profundizar a materia, posee instalaciones que ecesita atender por sí mismo. Da- os a continuación el sumario del úmero 3 de "Radio Magazine".

Radio en el exterior. — Una ley omo todas. — La resistencia de la ntena. — Conmutador de Antena. —Texto del decreto ley sobre ins- alaciones de radiotelefonía. — onstrucción de un transmisor de 0 Watts. — Las ondas cortas. — Pilas secas o acumuladores para a placa?. — Formación del Club Ra iotelefónico chileno. — Una "H" n campaña. — Una iniciativa dig a de aplauso. — Laboratorio ex- erimental. — Construcción de una hicharra. — Micrófono y alto par- ante de cinta. — Un método prác co y eficaz para aprender Tele- rafía Morse. — Consejos útiles a s aficionados. — Preguntas y Res

"Sostén senos" y "Corsés fajas"

obre medida, especialísimos para ersonas gruesas. Con la garantía e devolverlos si no reunen toda ondición de belleza en la forma y omodidad a entera satisfacción e la compradora. Pídanse en la ran Fábrica de corsés

EL ARTE MODERNO
AN ANTONIO 98, esq. MONEDA.
Casilla 3089
N|O

LOS TRIBUNALES DE LA VIVIENDA SE CONSTITUIRAN PROXIMAMENTE

AYER SE EFECTUO LA ASAMBLEA GENERAL DE ARRENDATARIOS. — ACTIVIDADES EN LAS COMUNAS

Los Tribunales de la Vivienda, que tendrán a su cargo la clasificación de las propiedades según las categorías que determine el decreto-ley, quedarán próximamente constituídos, por cuanto las organizaciones obreras de mayor prestigio han reclamado su pronta realización, teniendo ellas la dirección y coordinación de este movimiento.

En la asamblea celebrada ayer en el Teatro Esmeralda por los arrendatarios de Santiago, se trató extensamente sobre el problema de los arriendos y los diversos aspectos que se presentan en la marcha del movimiento.

La asamblea, después de un amplio debate aprobó el siguiente voto:

"La asamblea de arrendatarios, reunida en el Teatro Esmeralda, considerando:

1.o Que según declaración expresa del Gobierno, el estado de sitio no fué decretado en contra de la campaña de los arrendatarios, sino como prevención en contra de los elementos reaccionarios que trataban de derrocar al actual Gobierno.

2.o Que con la deportación de los inculpados en el intento de revolución reaccionaria, ha desaparecido la causa justificante del estado de sitio;

La Asamblea acuerda:

1.o Pedir al Gobierno la inmediata derogación del estado de sitio.

2.o Pedir al Gobierno que considere el contra-proyecto sobre la vivienda, elaborado por la Junta Central de la Liga de Arrendatarios.

3.o Comunicar estos acuerdos a la Junta de Gobierno, manifestándole al mismo tiempo, que la única organización genuinamente representativa de los arrendatarios es la Junta Central de la Liga de Arrendatarios con sus respectivas asambleas comunales del país.

Los diversos comitées comunales urbanos y rurales que concurrieron a esta asamblea ratificaron una vez más el acuerdo de mantener la petición del 50 o|o de rebaja en el canon de arrendamiento y el pago a mes vencido.

Respecto a esta asamblea verificada ayer y con motivo de haberse vertido cargos injustos contra el prestigioso dirigente obrero, señor Carlos Alberto Martínez, hemos recibido el siguiente remitido.

Por rfeerencias, me he impuesto que ayer en la Asamblea celebrada por los arrendatarios de Santiago en el Teatro Esmeralda, se hicieron algunas alusiones ofensivas tanto para mí como para varios otros compañeros.

Estuve en dicha asamblea hasta las doce del día, hora en que me retiré por tener compromisos anteriores. Aquellas alusiones fueron sin duda después de esa hora, lo que me privó de la obligación de contestarlas y repelerlas.

Bien. Lo que ha dado origen a cuerpo entero a los cobardes que estas alusiones y que retrata de las profirieron, es lo siguiente:

El Sábado en la mañana y accediendo a una invitación del Ministro de Higiene doctor señor José S. Salas, se celebró una reunión en dicho Ministerio a la que asistieron, entre los que recuerdo: el compañero Luis V. Cruz, secretario general de la J. E. de la Federación Obrera de Chile; el compañero Gregorio Guerra, representante de la Unión de Empleados de Chile; compañero N. Parada, de la Asociación de Profesores; el señor Puga, el señor J. España a quien no conocía y el suscrito.

El objeto de esta reunión era la de ponernos en conocimiento, por parte del Ministro señor Salas, de las dificultades que se estaban presentando al Gobierno, la no poder cumplir con los deseos de numerosos arrendatarios de la capital de aplicar el decreto-ley de la vivienda únicamente porque hasta el presente los arrendatarios no han cumplido con el trámite de dar constitución legal a los organismos que en cada comuna, tendrán derecho a elegir el miembro que les corresponde en el Tribunal de la Vivienda respcetivo.

Es sbaido que la actual Junta Central de Arrendatarios no está dispuesta, a lo que parece, a transigir en sus acuerdos de no entenderse en nada con el Gobierno, a pesar de que hay comunas que aceptan el decreto-ley, que ha limitado y limitará la libertad de los propietarois, de explotar la miseria del conventillo o de la casa particular.

En atención a que avanzan los días de Marzo y los conflictos entre propietarios y arrendatarios van adquiriendo cada día mayor proporción, el Ministro quería orinetarse sobre lo que podría hacerse para poner en movimiento el decreto-ley; hacer funcionar los Tribunales de la Vivienda, e iniciar luego la tasación de las propiedades para fijarles la renta mensual que será honrado cobrar por cada casa.

En la reunión mencionada fué unánime la opinión, de que lo que había que hacer, era trabajar porque los arrendatarios cumplieran con el trámite de hacer reconocer sus organismos, lo que allanaría todas las dificultades entrando a ser efectiva la rebaja de los arriendos, no sólo para los arrendatarios del conventillo, sino que para toda la población en general.

El haber asistido a esta reunión sin pedirle autorización a cada arrendatario o a la Junta entral, ha sido motivos para que unos cuantos cobardes hayan gritado a los cuarto vientos que somos unos vendidos y que debemos ser vigilados.

Por mi parte, emplazo a quienes se valen del tumulto para insultar, a que prueben, si al asistir al Ministerio, nos llevó otro fin, que el de contribuir a que el pueblo que trabaja saque el máximo de beneficios del decreto-ley, que cuenta con todo nuestro apoyo, a pesar de reconocerle algunos defectos, que son nada, ante los abusos que viene a reprimir. — (Firmado). — Carlos Alberto Martínez."

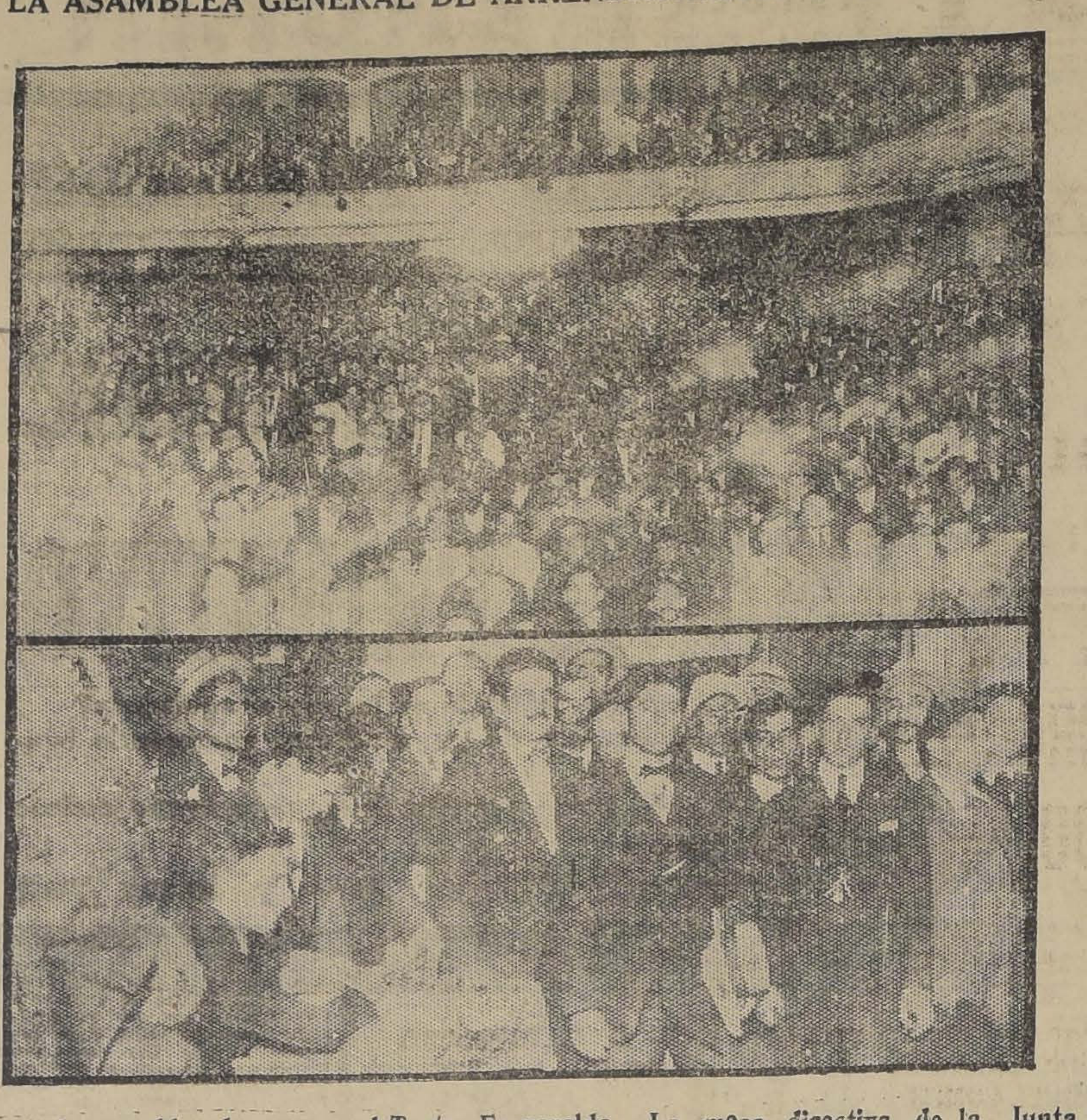

Durante la asamblea de ayer en el Teatro Esmeralda.—La mesa directiva de la Junta Central de Arrendatarios.— Aspecto de la concurrencia

EL 2.o SUB-COMITE 10.a COMUNA

A reunión general a los arrendatarios del sector en Nataniel 2115 a las 8 P. M. Se recomienda la asistencia especialmente de los delegados de conventillos a dar cuenta de listas y comisiones.

COMITE DE ARRENDATARIOS 4.a COMUNA

Hoy a las 8.30 P. M., se reune el directorio de este comité y los delegados de conventillos y citées para rtatar asuntos muy interesantes en su local, Toesca 2885. Ateneo Obrero de Chile, bajo las

5.a COMUNA

La comisión de la Junta Central de Arrendatarios declara que no habiendo podido dar su fallo sobre las dificultades suscitadas en la 5.a comuna, la reunión plena de arrendatarios se realizará el Martes en la noche en un local amplio.

Por lo que desautoriza toda citación que no lleve su firma.

SUB-COMITE DE LA 7.a COMUNA

Para hoy, a las 8 1|2 la asamblea a los delegados y arrendatarios del 4.o sector, Eleuterio Ramírez 741, por haber asuntos de mucha importancia que tratar.

SUB-COMITE DE LA 3.a COMUNA

Ha quedado constituído recientemente en la 3.a comuna un Sub-Comité de Arrendatarios, designándose al señor Manuel Mercado secretario general de la institución.

Se acordó sesionar ordinariamente los días Miércoles y Sábados.

9.a COMUNA

Cítase a todos los arrendatarios de la comuna a una asamblea para hoy a las 8 P. M., en el local de la Unión de Metalúrgicos, Huemul 640.

Cítase a los delegados de las citées y conventillos para dar cuenta a la comisión de reclamos, presidida por el señor Azócar, sobre el censo de cada cité, conventillo o casas para hacer las listas que se pasarán al Consejo Superior de Habitaciones Obreras.

9.a COMUNA.—ACLARACION

Se ha presentado a esta redacción la señora María Cortés, mayordoma de la Cité Las Heras, quien nos ha manifestado que ha sido víctima de injurias por parte de los delegados de dicha propiedad ante el Comité de la 9.a comuna, como igualmente del secretario general de dicho comité, señor Salas, quien ha observado una actitud demasiado abusiva para una modesta empleada.

Además nos manifestó la señora Cortés que ella acepta en todas sus partes el actual decreto-ley sobre arrendamientos y que no se explica cuál sea el móvil de dichas personas para ofenderla en forma tan cobarde.

10.a COMUNA. — SOCIEDAD DE ARRENDATARIOS

A junta general para hoy a las 9 P. M. en Ñuble 1355, a todos los socios para tratar asuntos de suma importancia, como la lectura de los estatutos de la Sociedad ya aprobados, y al mismo tiempo las personas que simpaticen con la institución, que deseen firmar los registros, a Ñuble 1355.

Se recomienda la asistencia.

La señora María Almeida v. de [illegible] Castro, Nataniel 1596, acentó el

ASOCIACION NACIONAL PRO ABARATAMIENTO DE LOS ARRIENDOS

Bajo la presidencia de don Máximo Bravo y con asistencia de numerosos socios, celebró sesión el Sábado esta asociación.

Después de tratar otros asuntos se resolvió participar en el recibimiento que se hará al Presidente contitucional de Chile, señor Arturo Alessandri; y se nombró a los señores Altidoro Mora y Carlos González, para que representen a la Asociación en el Comité pro recibimiento del señor Alessandri.

COMITE DE ÑUÑOA

A asamblea general para esta noche a las 8. Se recomienda la asistencia al Directorio y a todos los delegados, por tener que tratar el reglamento que ha elaborado la Comisión respectiva.

VIAJES DE TURISMO A EUROPA

Por primera vez se ha instalado en esta capital, una oficina destinada a fomentar y facilitar las excursiones al viejo mundo, de acuerdo con programa debidamente estudiado, que ofrezca a los interesados todo el aliciente de la novedad.

Los señores Gallo Hermanos, han abierto en el Edificio Ariztía, una Empresa de viajes internacionales, y como representantes de una de las más antiguas y acreditadas agencias europeas de esta índole, se proponen iniciar sus negocios en Chile con un interesante recorrido por Argentina, Brasil, Italia, Francia y España, de donde se regresará al país.

Al efecto, desde esta semana quedan abiertas las inscripciones para el primer viaje que deberá iniciarse a mediados del mes de Mayo, y en sus oficinas del Edificio Ariztía, los interesados podrán encontrar toda clase de facilidades e informaciones, como prospectos, itinerarios, fotografías de las ciudades que figuran en el recorrido, etc., etc.

Por una suma bastante módica, que sólo se explica por las facilidades que la Agencia tiene en los países europeos, podrán conocerse las importantes y antiguas ciudades italianas, como Génova, Nápoles, Roma, Asís, Florencia, Venecia y Milán. Una estadía bastante prolongada en París, permitirá visitar detenidamente todos los paseos, monumentos y palacios de la ciudad, terminando con una interesante excursión a Versailles.

Antes de cruzar la frontera española, está consultada una visita de un día a la Gruta y Santuario de Lourdes, obligada en el presente año Santo y cuya importancia no necesitamos encarecer.

Un representante de la Agencia acompañará desde Chile y durante todo el trayecto, hasta el regreso, a los turistas, y en Europa, desde el mismo día de la llegada, también un competente guía autorizado de habla española.

Los excursionistas no tendrán necesidad de preocuparse de ninguna molestia, pues todos los gastos, pasajes y hoteles de primera clase, entradas a los palacios y museos, transportes a los hoteles y estaciones, embarques y desembarques, impuesto de lujo, guías, etc., están incluídos en el precio señalado para este viaje.

LA AUDICION DE LA RADIO - "NACION" DESTINADA A LOS PRESOS DE LAS CARCELES

En Bando de Piedad de Chile en mbinación con la Radio Chilena, evaron a efecto ayer una hermosa esta destinada a los penados en das las cárceles de la República.

A las dos en punto se dió comien- al programa de la Radio Chile a, desde el mismo palacio Ariz- a, donde se reunieron todos los ficionados deseosos de contribuir éxito de la audición. En su mo- ento oportuno, el distinguido pe odista señor Joaquín Edwards Be- , pronunció un elocuente discurso ludando a los penados.

A las tres y media, en el Teatro la Penitenciaría, se realizó el to de inauguración de la biblio- ca "Presidente Coolidge", como un menajo que rendía el Bando de Piedad de Chile, al primer mandatario de los Estados Unidos.

Una vez que se desarrolló el simpático programa artístico a cargo de la conocida tonadillera "La Chilenita", del tenor don Jorge Quinteros, del barítono señor Goldestein, del señor Rojas Gallardo y del señor Ismael Rengifo, se realizó el acto de la entrega de los libros para la nueva sección de la biblioteca. El Presidente del Bando (anexo a la "Vicuña Mackenna"), don Jorge Meléndez, pronunció un discurso explicando a los penados el alto significado de la fiesta. Del mismo modo dió lectura a una interesante comunicación del Excmo. señor Embajador de los Estados Unidos, señor Collier, excusándose por no poder concurrir a la fiesta y haciendo una serie de comentarios muy encomiásticos para la obra del Bando y refiriéndose al Decreto Ley sobre la libertad incondicional del delincuente condenado. La lectura de esta carta fué recibida en medio de grandes aplausos y la banda del establecimiento tocó el himno norte americano.

La Condesa Pacci, pronunció un elocuente discurso, lleno de sanos consejos para los penados y aplaudió entusiasmada la acción generosa de los jóvenes del Bando de Piedad, que concurrieron en gran número a esta hermosa fiesta.

Para finalizar la fiesta de ayer, el Bando de Piedad, obsequió a los penados, dulces, cigarrillos y golosinas.

AYER COMENZARON LOS TRABAJOS DE ORNAMENTACION DE LA CIUDAD PARA LA RECEPCION AL PRESIDENTE ALESSANDRI

LA REUNION DE ESTA TARDE

A pesar de ser ayer día de fiesta, han seguido con todo entusiasmo, trabajando las diferentes comisiones del Comité Pro regreso del Presidente Alessandri, encargado de su recepción popular.

ENSEÑAS POPULARES Y ALEGORIAS

Diversos industriales se acercaron a los miembros de la comisión, a consultarles sobre insignias populares que desean lanzar al público, y sobre algunas alegorías impresas que se lanzarán a la circulación desde hoy.

AYER EMPIEZAN LOS ARREGLOS DE LA CIUDAD

Ayer empezaron los trabajos de ornamentación de la ciudad, en diversos puntos de la Avenida Presidente Alessandri. Varias corporaciones alcanzaron a dejar adelantadas las armazones de los arcos de triunfo que se levantarán. Hoy empezarán las demás que están inscritas. Respecto a este punto, se nos encarga advertir que las corporaciones que no se apresuren a tomar colocación, quedarán sin ser ubicadas, pues, la mayor parte de las boca calles de la Avenida, están ya tomadas.

LAS FLORISTAS DE LA CAPITAL

En días pasados dimos cuenta que un grupo de floristas había venido a ofrecer su concurso para las fiestas, y a comprometerse a trabajar en el adorno de los arcos. Ayer otro grupo del gremio, que no había tomado parte anteriormente, con motivo de haber acordado el Comité, que el arco que se levantará frente a la Moneda, será adornado totalmente de flores naturales, llegó a ofrecer también su concurso.

Se calcula que en este arco, entrarán varias toneladas de flores. Por esta razón el Comité nombrará hoy una comisión que recorra los jardines, y solicite de los que deseen contribuir al homenaje popular, se inscriban, a fin de saber la cantidad de flores y verdes, con que se contará. Igualmente las personas que deseen hacerlo espontáneamente, pueden concurrir a dar su dirección a Huérfanos 1264, todos los días de tres de la tarde, en adelante.

EL CONCESIONARIO DE LAS TRIBUNAS

El concesionario de las tribunas, que se levantarán en la Avenida Presidente- Alessandri, deseoso de facilitar a las sociedades y corporaciones, ha hecho una serie de hermosos croquis de arcos de triunfo, y se ha puesto a la disposición del Comité para las entidades que lo necesiten.

LAS PLACAS DE LA AVENIDA PRESIDENTE ALESSANDRI

El Gobierno ha comunicado al Comité que las placas de la Avenida Presidente Alessandri, han sido mandadas a fundir y serán entregadas a mediados de la semana, quedando colocadas un día antes de la llegada de S. E.

EL ESTANDARTE DEL COMITE

El estandarte del Comité, que como dijimos ayer, será hecho para usarlo una sola vez, acordó anoche la comisión, que fuera todo rojo, de seda, con flecos igualmente rojo. Al centro ostentará un león.

Este estandarte será obsequiado a S. E. una vez terminadas las funciones del Comité.

SE CITA TODAS LAS SOCIEDADES Y CENTROS PARA LA REUNION DE LA TARDE

Quedando muy pocos días para organizar el desfile, pues hay que dar la ubicación de cada entidad con anticipación, y para no tener entorpecimiento a última hora, la comisión cita para la reunión de esta tarde, a las seis y media, a todas las sociedades obreras, centros deportivos y culturales, para que tomen colocación.

Siendo demasiado largo dar la lista de todas las sociedades de Santiago, y por no haber tiempo de mandarle invitación personal a cada una de ellas, se nos encarga rogarles a los presidentes de estas instituciones, se sirvan darse por notificados con la presente publicación.

LA REUNION DE HOY

Esta tarde, como de costumbre, se reunirá el Comité a las seis y media, en el local del Club Radical, Huérfanos 1264. Se dará cuenta de las comisiones desarrolladas en el día de hoy, y se tratará de organizar el trabajo que como hemos dicho, más arriba, empieza hoy; en cuanto a los trabajos de ornamentación. Posiblemente se nombre, también esta tarde la delegación que irá a Los Andes a recibir a S. E.

Ocasiones del Momento a Precios Reducidos

En Perfumeria Nacional

POLVOS de arroz Caprúc, Sydeliz, Exquisita, a $ 2.90, $ 1.75 y.. .. ..$	1.10
JABONES para tocador, panes grandes, la caja de 3.. .. ..$	3.75
JABON Exquis; la caja de 3 panes.. .. .. ..$	1.80
JABON de la casa, 3 panes por.. .. ..$	0.90
COLONIA Exquise; el litro,	$ 5.50
Medio litro, $ 3.20; 1|4 litro,	$ 1.90
COLONIA Lux y Lilas; frasco de lujo,	$ 10.50
COLONIA Ambré, muy perfumada	$ 15.75
AGUA dentífrica Glicodontina y Oxol, $ 3.— y	$ 1.90
PASTA dentífrica Oréodine,	$ 1.60

Perfumería Importada

POLVOS de arroz Houbigant y Coty, todos los perfumes. $ 8.50 y.. .. ..$	6.75
POLVOS de arroz Forvil, Cappi y Fausta. $7.90, $ 6.50 y.. .. ..$	3.50
EXTRACTOS de Coty, L'Origan, París, For Lilas, Pourpre, Muquet, Violette, etc. .. ..$	29.—
EXTRACTOS surtidos de Houbigant, Legrand, Forvil, a $ 24.50, $ 12.50 y.. .. ..$	5.80
AGUA de Colonia de Coty, Rosa, Chypre y Ambré.. .. ..$	35.—
AGUA de Colonia de Houbigant, Imperiale Russe.. .. ..$	29.50
AGUA de Colonia Cappi, 1|2 litro, $ 23.90; 1|4 litro, $ 14.25; 1|8 litro.. .. ..$	7.90
AGUA de Colonia Isabey, Verveine, Ambré, Imperiale, frascos de 125 grs. y 65 grs. $ 12.50, $ 8.50 y.. .. ..$	4.25
LOTIONES surtidas de Coty, $ 32.50 y.. ..$	24.50
LOTIONES surtidas de Houbigant, a.. .. ..$	29.50
LOTIONES de Atkinson, Mousse Diane y Jasmín Eonia, a $ 35 y.. .. ..$	29.—
LOTIONES surtidas de Roger y Gallet y Forvil, a $ 18.90, $ 16.50 y.. .. ..$	3.50
AGUA de toilette surtidas de Coty, a.. .. ..$	39.50

EN FANTASIA

UN LOTE de marcos de metal y de madera, a $ 9.90 y.. .. ..$	5.50
PAPEL de carta de diferentes colores, excepcional; la caja.. .. ..$	1.25
BLOCK de papel a $ 1.70, 1.40 y.. .. .. ..$	1.10
SOBRES inviolables, en paquetes de 50; el paquete.. .. ..$	1.30
SERVILLETAS de papel blancas; el ciento $ 3.50 y	$ 2.90
EN COLOR	$ 8.50
PAPEL crepé en todos los colores; el rrollo	$ 1.50
JUEGO de tocador de medio cristal, compuesto de 12 piezas, incluso rociador.	$ 55.—
EL JUEGO de 7 piezas,	$ 36.—

Solo por 3 días CASA FRANCESA LUNES, MARTES, MIERCOLES

COMPAÑIA SUD-AMERICANA DE VAPORES

Se reciben propuestas para el suministro, por un año a contar desde el 1.o de Abril próximo, de los siguientes artículos:

Aves y huevos.
Carne fresca de chancho, tocino, salchichas, salchichones, etc.
Jamones y lenguas saladas.
Lenguas frescas, riñones, sesos, etc.
Harina Flor, de primera.
Papas amarillas.
Verduras y frutas.

También se reciben propuestas para la compra de los cueros salados de los animales que se benefician a bordo.

Las propuestas serán abiertas el Lunes 16 de Marzo, a las 2 P. M., no comprometiéndose la Compañía a aceptar la más bajas, pudiendo rechazarlas todas si así lo conviniere.

Oficina de la Compañía:
BLANCO 895 M-16

Valparaíso, 28 de Febrero de 1925.

COLEGIALES:

ADQUIRID VUESTROS TEXTOS DE ESTUDIO Y UTILES ESCOLARES EN LA

LIBRERIA DE LA FEDERACION

CALLE BANDERA 649 - Abierta de 8.30 a 12 M. y de 2 a 7.30 P. M.

Los maestros encontrarán un gran surtido de libros Pedagógicos

OBSEQUIO A LOS COMPRADORES:-Un cinco por cienro de descuento convertible en útiles escolares.

EDUCACION

EL MOVIMIENTO EN FAVOR DE LA ORGANIZACION GREMIAL DEL PROFESORADO SECUNDARIO Y ESPECIAL

HOY A LAS 6 P. M., SE REUNIRA EN LA UNIVERSIDAD EL COMITE ENCARGADO DE ECHAR SUS BASES.— ES MUY POSIBLE QUE SE CONVOQUE A UN CONGRESO QUE SE REALIZARIA EN BREVE, A FIN DE ABORDAR LA REFORMA DE LA ENSEÑANZA.— EL DIRECTORIO DE LA SOCIEDAD NACIONAL DE PROFESORES SE REUNIRA MAÑANA, CON EL OBJETO DE FIJAR SU POSICION FRENTE AL MOVIMIENTO EN PRO DE LA ORGANIZACION GREMIAL. — LO QUE NOS DIJO UN MIEMBRO DE AQUEL COMITE

La semana que se inicia promete ser de gran actividad en los círculos educacionales de esta capital, en atención al interés que ha despertado la iniciativa de un grueso núcleo de profesores de la enseñanza secundaria y especial, para dejar organizado dentro de poco el gremio de profesores de instrucción secundaria y especial de toda la República.

LA IMPORTANTE REUNION QUE CELEBRA ESTA TARDE EL COMITE ORGANIZADOR

Como se recordará, en la gran asamblea de profesores celebrada la semana pasada en la Universidad, se designó un comité compuesto de más de veinte miembros, al cual se encomendó la tarea de echar las bases de la organización gremial del profesorado secundario y especial, señalando los puntos principales por cuya realización trabajará la organización proyectada.

Se nos encarga recomendar la asistencia de todos los miembros del Comité a la reunión que se celebrará esta tarde a las 6 P. M. en uno de los salones de la Universidad. Aquellos que por algún motivo no hubieran recibido la citación personal que se le envió oportunamente, deben darse por citados con el presente aviso.

REUNION DEL DIRECTORIO DE LA SOCIEDAD NACIONAL DE PROFESORES

Según se nos informa, mañana Martes a las 6 P. M. deberá reunirse el Directorio de esta institución con el exclusivo objeto de pronunciarse sobre su actitud frente al movimiento encaminado a agrupar a todos los profesores de la enseñanza secundaria y especial en una poderosa organización.

Sabemos que hay mucho interés por asistir a esta sesión que promete ser interesante.

CONVERSANDO CON UN MIEMBRO DEL COMITE

En la tarde de ayer tuvimos oportunidad de conversar largamente con uno de los miembros del comité que tiene a su cargo la tarea de estudiar las bases de la nueva organización proyectada. En la imposibilidad de dar fiel cuenta de ellas, nos limitamos a transcribir las que nos parecieron más importantes.

"Sobre las finalidades de la nueva organización del profesorado que se gestiona—nos dijo — podría hablarse mucho y esta no es la ocasión para hacerlo todavía. Pero no vacilo en declararles que la principal de ellas tiende a producir una estrecha unión entre todo el profesorado de la enseñanza secundaria y especial de toda la República, unión que, desgraciadamente, nunca ha existido hasta hoy. En esto nos han dejado muy lejos todos los demás gremios. Hasta hoy, por más que sea doloroso decirlo dentro del profesorado, han predominado los grupos y, cuando se han fundado sociedades, éstas, en la práctica, se han alejado de sus finalidades verdaderas o han llevado una vida lánguida, por razones que no son del caso analizar. Nosotros queremos llegar a producir lazos duraderos de solidaridad y de unión fructífera entre todos los profesores de Chile, vivir en contacto continuo con nuestros colegas de las provincias, aunar nuestros esfuerzos, dejando de la mano los egoísmos, para trabajar sin descanso en beneficio de la reforma de la enseñanza, en primer lugar, y, después, en favor del mejoramiento económico de los profesores".

HACIA LA REALIZACION DE UN CONGRESO DEL PROFESORADO

"Para nadie es una novedad—continúa nuestro informante—que la reforma total de la enseñanza es una necesidad cuya satisfacción no puedo demorarse ya por más tiempo. Pero para llegar a la reforma total de la enseñanza, que es un problema árduo, deben ser oídos, en lo posible, todos los profesores. Deben ser debatidos entre ellos, que son los más autorizados para el caso, todos los puntos donde va a llegar la reforma y esto no puede conseguirse sino mediante la realización de un congreso que, sin gran aparato, podría reunirse en esta capital dentro de poco. Nosotros no dudamos de que podrá haber colegas nuestros muy preparados para planear la reforma a que me he referido, pero los proyectos, los haya elaborado un profesor o una comisión de profesores, deben ser discutidos por el mayor número posible de colegas, prque indudablemente, cada uno tendrá algo que observar, algo que proponer, pues la experiencia de todos y cada uno será un factor importante tratándose de una cuestión tan delicada como ésta".

"Tengo algunas razones para creer —nos expresó finalmente nuestro entrevistado—que el comité de que formo parte, va a patrocinar la realización de un congreso, del que, no me cabe duda, saldría la reforma de nuestra enseñanza, sobre bases sólidas y bien meditadas. Este congreso se realizaría en breve, puesto que desde hace tiempo hay ideas bien definidas y más o menos uniformes relativas a las materias, sean organización, programas o métodos, que reclaman innovaciones"

LA REFORMA EDUCACIONAL

CONTINUA SIENDO ESTUDIADA POR LA ASOCIACION GENERAL DE PROFESORES

La reunión de hoy de la Junta Ejecutiva

Las últimas sesiones de la Junta Ejecutiva de la Asociación de Profesores se efectuaron con asistencia de veinte delegados provinciales y un centenar de profesores de Santiago. A la reunión de la tarde de ayer concurrió una delegación de profesores jubilados antes de 1920.

Cuenta.— Se dió lectura a una nota sobre la constitución de la Agrupación de Coquimbo, la que fué reconocida; a otra nota del Ministro de Asistencia y Previsión Social, en que promete dedicarse en breve al estudio del proyecto sobre Seguro de Vida, aprobado en la Convención de Valparaíso. Se dieron a conocer cartas y telegramas de quince partes del país, relacionados con el Congreso Constituyente de Asalariados e Intelectuales. Se despacharon numerosas peticiones oficiales y particulares. Los delegados señores Santiago Vallejo, Juan B. Riveros, Luis Gómez y Humberto Díaz V., dieron a conocer el resultado de sus jiras de propaganda hechas en las vacaciones últimas por las provincias de Atacama, Coquimbo, Valdivia y Chiloé, respectivamente. Las comisiones encargadas de agitar el proyecto de Seguro, el cobro de las diferencias insolutas de clasificación, la ocupación de normalistas, y entrevistarse con el Director General, dieron cuenta de su cometido. Se dió cuenta, también, de la recepción de diversas revistas y periódicos, órganos de las organizaciones del magisterio de Argentina, Colombia, Espana, Panamá y Estados. Por último, la Junta Ejecutiva tomó conocimiento de numerosas cartas, telegramas y adhesiones de todo el país relacionadas con el proyecto de reforma de la enseñanza primaria y normal, que la Asociación presentó al Gobierno. Dichas adhesiones son personales, oficiales y de colectividades, y de carácter moral y económico.

Incidentes.— En el curso de las cuatro sesiones últimas, han hablado los siguientes: 1.o Proyecto sobre "Glorificación de la República". Investigada la procedencia de este proyecto, se acordó dejar de ocuparse de él. 2.o Representación ante el Comité Central pro-reforma de la Enseñanza. Se dieron instrucciones a los delegados y acordó entregar al Gobierno el proyecto sobre Escuela Común, aprobado por la Convención de Valparaíso.

De los asuntos en tabla, se trataron los siguientes, tomándose las resoluciones que se indican.

Incidencias en el Magisterio de Valparaíso.— Se leyeron los antecedentes relacionados con las dificultades surgidas en el magistrio porteño, producidas por la reciente fundación de una nueva agrupación adherida, independientemente, a la Asociación de Profesores.

Después de una amplia deliberación, se designó una comisión para que se traslade a Valparaíso a arreglar las dificultads internas existentes.

Mejoramiento de los profesores jubilados. — Oída la comisión de profesores jubilados, y consecuente con la actitud asumida en su favor el año pasado, la Junta Ejecutiva acordó: 1.o Hacer suyas sus aspiraciones sobre mejoramiento económico y designar a la señorita Aída Martínez y a los delegados Tegías, Godoy, Vallejo y Díaz V., para que obtengan la inmediata atención de sus peticiones, por parte del Gobierno; 2.o Emprender, por su cuenta y responsabilidad, la campaña de prensa y opinión que haya menester; y 3.o Comisionar al representante en el seno de la comisión que estudia la reforma educacional, la inclusión de un artículo que garantice en el futuro la situación de los empleados retirados.

Desocupación de normalistas y creación de la "Bolsa del Trabajo". —En mérito de los repetidos denuncios que ha recibido la Junta, de normalistas de todas partes del país, que no han obtenido colocación, aún varios años después de titulados, se acordó: 1.o Establecer, con la ayuda de las agrupaciones y de los interesados, la nómina de los normalistas desocupados y el tiempo que permanecen así; 2.o Averiguar los nombres y cantidad de profesores interinos o improvisados en cursos rápidos (fábrica de maestros) que han recibido ocupación supeditando a normalistas; 3.o Instituir la utilísima Sección Bolsa del Trabajo, que llevará la estadística completa de los normalistas que se titulan y de los que se emplean; 4.o Investigar los graves denuncios recibidos contra determinados empleados gestores que se encargan de obtener nombramientos y traslado; y 5.o Comisionar a dos delegados para que en unión con los que se designen los normalistas desocupados, que se constituirán mañana, formen el Comité encargado de atender este asunto.

Ley sobre alquileres y constitución del Tribunal de la Vivienda.— Oída la exposición del delegado ante la Junta Central de Arrendatarios, profesor señor Oscar Parada, sobre la reunión convocada por el Ministro de Higiene, para constituir el Tribunal de la Vivienda, se le dieron instrucciones para proceder, cautelando los intereses populares, por sobre cualquier otra consideración.

Reforma de la Enseñanza Primaria y Normal.—La Junta se dedicó, preferentemente, al asunto de mayor interés y actualidad: la reforma educacional. Oyó la cuenta del delegado ante la comisión oficial que informará al Gobierno sobre el proyecto de la Asociación, en cuanto al estado en que se halla el estudio del proyecto y las discusiones que ha provocado.

Después de lata discusión, se acordó: Enviar una nueva circular a las Agrupaciones; continuar y robustecer la propaganda, hacer jiras por todo el país en Semana Santa, robustecer los principios reformistas de la Asociación, reunirse diariamente, en especial la comisión asesora.

LA REUNION DE HOY

Hoy a las 5 P. M. sesionará la Junta Ejecutiva para tratar los siguientes puntos: 1.o Cuenta de la comisión que fué a Valparaíso; 2.o Propaganda de la Reforma Educacional y organización de las giras a través de todo el país; 3.o Petición de la Agrupación de Curicó para oír a un delegado de ella sobre el proyecto de reforma, y 4.o Separación del Visitador Reynaldo.

La propaganda en favor de la reforma continúa activamente. Ayer habló el delegado Godoy en un comicio de los arrendatarios de Chuchunco.

El Miércoles a las 9.30 P. M., hablará en la Radio Chilena el profesor Víctor Troncoso. El Domingo en la mañana se verificará la primera asamblea de extensión, en el Teatro O'Higgins. En el curso de esta semana continuarán las conferencias nocturnas en las organizaciones obreras. Se ruega a las colectividades que deseen que algún profesor las ilustre sobre las reformas, se sirvan comunicarlo a la Asociación, Rosas 1022.

¿Quiere curarse la caspa radicalmente?

¡DANDERINA!

ASOCIACION DE INDUSTRIALES DE SASTRERIAS DE SANTIAGO

Muchos, por no decir la mayoría, de los industriales de Santiago y también de provincias, conjuntamente con nuestros operarios, creen que el movimiento que hemos iniciado no tiene otro fin que el de seguir la corriente general de asociación, que hoy preocupa al país.

Sin embargo, industriales y obreros venimos notando una fuerte disminución de trabajo: ¿qué se ha hecho para contrarrestar esta disminución? Nada de efectivo: los industriales han puesto avisos, han hecho liquidaciones, han dado facilidades de pago y todo eso ha dado un efecto contraproducente: los obreros han hecho huelgas han obtenido aumentos y hoy nuevamente ven que tampoco han resuelto su situación.

Tenemos que tender la vista un poco más lejos para penetrar en el campo de las causas principales que no consisten como muchos creen en la restricción de los pedidos de parte del público, pues si algunos tienen que disminuir sus gastos en cambio otros se encuentran en condiciones inversas; en artículos anteriores hemos probado que los intereses diarios son los causantes de los altos precios que pagamos por las mercaderías y las pocas utilidades que percibimos pero no puede aplicarse esto a nuestros operarios que también sufren las mismas escaseces que nosotros; me refiero especialmente al buen obrero aquel que es un maestro, en la extensión de la palabra.

Estos hechos tienden a demostrarnos, a industriales y obreros, que la crisis que atravesamos tiene también origen en nosotros mismos, por permanecer aislados, sin comunidad de ideas entre los del mismo ramo por creer que lo que no hemos podido resolver individualmente, tampoco se podrá resolver colectivamente; este es el error que sufrimos todos, y esta es la razón de que hoy estemos ligados a imposiciones de personas extrañas a nuestro ramo.

El industrial ya no puede defenderse con sus entradas, cada día menores, y los obreros están también descontentos; ha disminuído el trabajo y con lo que ganan no pueden hacer frente a sus necesidades de vida. En estas circunstancias cabe preguntarse: ¿qué hacen obreros y patrones? Los industriales se lamentan y los obreros piensan n huelgas... No, no es así, señores, como se solucionan estas grandes dificultades.

Los industriales debemos formar nuestra Cooperativa donde adquirir nuestras materias primas y los obreros unirse y así, formando un solo block, estudiar nuestras necesidades conjuntamente y llegar si es posible a obtener de los poderes públicos garantías para nuestro oficio como la tienen los profesionales, y como la tuvieron nuestros antepasados, una vez unidos patrones y obreros, tomaremos todas aquellas resoluciones que sean necesarias para mejorar nuestra situación de un modo estable y no con parches mal colocados, como lo hacemos ahora.

¡¡Alerta!! Nuestra industria está pasando a manos extrañas, ya no bastan los ambulantes ofreciendo cortes ENTRADOS DE CONTRABANDO, (moralidad) y que van de puerta en puerta; se invade hasta el último rincón con ropas cuya obra de mano, por docenas, ha arrebatado a nuestros obreros la diferencia que deben ganar, y a veces confeccionadas por gentes que no son del oficio, perjudicándose con esto el público que se viene a dar cuenta que se le ha sorprendido cuando ya es tarde, cuando la cosa no tiene remedio. Muy diferente es la responsabilidad del sastre establecido, que desea formarse una clientela. También podríamos hablar de ciertos PULPOS que amasan dinero con la miseria de los demás y que será motivo de un artículo especial.

La indolencia en que hemos vivido ha sido la culpa de ese entronizamiento y si seguimos divididos no está lejos el día en que tengamos que lamentar consecuencias mayores, y quizá esa tarde para emprender la campaña que hacemos hoy.

Nosotros le pedimos a todos nuestros colegas y operarios que recapaciten un poco sobre los grandes beneficios que podríamos alcanzar con la unión de todos los elementos que hoy componen esta industria y que tengan título para ello, y por otra parte analizar también cuáles serían los perjuicios cuando las fuerzas contrarias nos llegaran a dominar.

¡¡La unión hace la fuerza y a ella debemos propender!!

LA COMISION DE PRENSA.

Hoy regresa a Santiago la Colonia Escolar de San José de Maipo

Los niños de Colonia Permanente que la Junta de Beneficencia Escolar ha instalado en el parque de Salud de San José de Maipo, regresan esta tarde.

Esta primera temporada ha sido más o menos de cuatro meses, durante las cuales, los niños que la formaban, han recobrado las fuerzas de sus organismos gastados en las labores escolares.

El regreso tendrá lugar hoy en la tarde.

Los padres de los niños deben estar a las 7.50 P. M., en la Estación de Pirque.

Asociación General de Profesores de Chile

Agrupación Santiago

Charla sobre un silabario. — Hoy a las 6 P. M., tendrá lugar en el local de la Agrupación Santiago, Rosas 1022, la charla que la señora Laura Valdivieso de Lorca dará sobre el Silabario de que es autora.

Conferencia por radio sobre reforma educacional

Don Víctor Troncoso, nos informa que el Miércoles próximo, dictará por radio una conferencia sobre reforma educacional.

La conferencia tendrá lugar a las 9.30 de la noche.

SE SOLICITA LA CREACION DE UNA ESCUELA DE AGRICULTURA EN LOS ANGELES

SOLICITUD DE LOS VECINOS A LA JUNTA DE GOBIERNO

Los vecinos de Los Angeles han enviado a la Junta de Gobierno, por intermedio del Presidente, Excmo. señor Emilio Bello Codesido, una solicitud pidiendo la creación de la Escuela de Agricultura, que viene reclamando con toda justicia, esta importante región agraria.

La nota enviada al Excelentísimo señor Bello Codesido, es del tenor siguiente:

"Excmo. señor:

El artículo 27 de la Ley del 26 de Diciembre de 1881, dispuso la creación de diferentes Escuelas de Agricultura, entre ellas, una en la provincia de Bío-Bío, la que hasta la fecha no ha sido organizada.

Como la terminación de las obras del Canal del Laja determinará en la región una verdadera revolución en sus actividades agrícolas y métodos de cultivo, se hace necesario ir a la inmediata creación de la Escuela Agrícola de Los Angeles, si se quiere efectivamente aprovechar las aguas de regadío alcanzadas mediante sacrificios considerables.

Una resultante lógica del Canal del Laja será la subdivisión del suelo y la necesidad de ir a su cultivo intensivo a objeto de obtener el rinde económico conveniente. Pero para lograr éxito en estas labores, es indispensable la preparación de un personal adecuado y connaturalizado con las exigencias regionales, lo que no podría lograrse sin un organismo técnico que se encargue de su selección.

En virtud de lo expuesto, venimos en pedir a S. E. quiera interesarse ante el señor Ministro de Agricultura porque se vaya desde luego al cumplimiento del la Ley del año 81, como un medio efectivo de favorecer el progreso agrícola de esta provincia. — Es gracia, Excmo. señor: (Fdos.): Ramiro Segura. — Arturo León. — Alberto Urenda. — Joaquín Cordúa. — Teófilo Campos.— Doctor Pedro Cortés Toro. — C. Sepúlveda O. — Carlos Mans. — Alejandro Searle. — David Perea. Juan Anabalón. — Domingo Contreras Gómez. — Justo P. Letelier. Germán Gómez. — José Miguel Freire. — Ricardo Schnaidt. — Leopoldo Santour. — C. Gutiérrez. — Pedro Aníbal Ruiz. — Miguel Gacitúa. — Julio de la Maza. — A. Romo. — C. Guillón. — C. A. Delgado. — D. Arbulo. — Alfonso Schevach. — A. Letelier. — Oscar Rojas. — Dr. Ernesto Márquez. Humberto Urzúa. — Julio Salgado. Víctor M. Prieto. — Alberto Lagos. — Orlando Lagos. — Victorio Hermosilla. — Enrique Poblete. — R. Gjurinovic."

Una comisión de profesores de Escuelas Normales

SE ENTREVISTA CON EL MINISTRO DE INSTRUCCION

En la tarde de hoy, una comisión de Profesores de Escuelas Normales celebrará una entrevista con el Ministro de Instrucción señor Maza.

Se le harán presente al señor Ministro diversas observaciones sobre la Reforma de la Ley de Educación Primaria, que estudia una comisión nombrada por el Gobierno.

Se pedirá, entre otras cosas, que extienda a los profesores normales los beneficios del Decreto-Ley recientemente despachado, sobre jubilaciones.

ASOCIACION DE EMPLEADOS Y ESTUDIANTES "MIGUEL LUIS AMUNATEGUI"

Ultimamente celebró una importante asamblea extraordinaria general la Asociación de Empleados y Estudiantes Miguel Luis Amunátegui.

En esta asamblea, a la cual asistieron numerosos asociados, se tomaron los siguientes acuerdos: Tributar un homenaje al Excmo. señor Alessandri, a su llegada al país; este homenaje consistirá en la entrega de un hermoso y simbólico pergamino, que la Juventud le hará entrega solemnemente en la gran velada que está preparando el Comité designado por el Gobierno, en el Teatro Municipal.

También se designó una comisión de cuatro miembros para que se dirija a Mendoza a dar la bienvenida al Presidente a nombre de la Asociación.

Referente a los juegos florales, se acordó hacer saber a los concursatnes, que el 16 del presente se cierra el plazo de las presetnaciones de los diversos temas. El jurado se reunirá el 21.

Para mañana a las 9 P. M. está citada la Asociación con el objeto de tratar numeroeos asuntos.

Local: Rosas 1022.

LOS EMPLEADOS DE BANCOS DE LA CAPITAL

SE REUNIRAN ESTA NOCHE A LAS 9 1|2 EN LOS SALONES DE LA UNION DE EMPLEADOS DE CHILE, CALLE 21 DE MAYO 547

En esta reunión se dará cuenta de la labor efectuada hasta la fecha, por las comisiones encargadas de organizar al gremio entre dos personales de los diferentes Bancos, que han aceptado el ingreso de este gremio a "La Unión de Empleados de Chile".

Calculándose que la reunión de esta noche va a ser numerosísima, no se podrá llevar a cabo esta asamblea en el Club Social Bancario, debido a que su salón especial para asambleas, últimamente se ha hecho estrecho para que asistan cómodamente sus miembros.

También se dará cuenta de las adhesiones de los empleados de Banco de Valparaíso, y de casi todo el resto del país, que se han organizado en igual forma, pasando de hecho a engrosar las filas de la mencionada organización, y las instrucciones definitivas que éstas esperan del gremio bancario de Santiago.

Además se dará cuenta de la reunión efectuada ayer de 5 a 9 P. M., en su Club Bancario, calle San Antonio N.o 359, de la casi totalidad de los delegados de secciones del Banco de Chile y Banco Español de Chile, conforme a la citación que se les había hecho, con el objeto de tratar de la fusión rápida y colectiva de los personales de ambas instituciones.

En dicha reunión, que como decimos estaban reunidos la totalidad de los delegados, y además, jefes de sección de los Bancos mencionados, y que ya han quedado organizados conforme a "La Unión de Empleados de Chile", se tomaron los siguiente acuerdos:

1.o Iniciar un movimiento rápido entre los personales de ambos Bancos, en el sentido de estrechar sus filas solidarizándose leal y valientemente para responder a cualquiera eventualidad en que se vean expuestos.

2.o Tomar a su vez la iniciativa de apoyar en todo y por todo a los personales de los Bancos hasta que también se organicen y puedan engrosar las filas de este gremio.

3.o Inmediatamente que quede constituída "La Unión de Empleados de Chile, Sección Bancaria, Santiago, entrar de lleno en relaciones oficiales y efectivas con los gremios que esperan ansiosos las resoluciones del gremio de la capital.

y 4.o. Poner en conocimiento de la asamblea, de los acuerdos reservados que se tomaron en la reunión de ayer entre los delegados y jefes de secciones y sucursales del Banco de Chile y Español de Chile.

ESCUELA NOCTURNA DE MUJERES

Anexa a la Superior de Niñas No 27 (San Isidro 66). — Está abierta la matrícula de 8 a 10 P. M.

Las clases empiezan hoy.

Además de los ramos de castellano, aritmética, geografía e historia, ciencias naturales, dibujo, higiene, educación cívica, labores, etc., se enseña también contabilidad comercial.

Se atiende con especial interés la sección de analfabetas, para que en muy pocos meses aprendan a leer, escribir y los elementos de los ramos anexos.

ESTUDIANTES QUE LLEGARON DE POLONIA

Por el vapor "Oriana" llegaron los estudiantes señores Adolfo Hertmann Rosen y Julio Rosen Kwart, quienes se quedarían en Chile un tiempo con el fin de cerciorarse de las posibilidades de intercambio intelectual entre ambos países.

CAMBIO

BANCARIO..	$	[illegible]
COMERCIAL..		41.50

EQUIVALENCIAS DEL CAMBIO BANCARIO

1 DOLAR valo..	$	[illegible]
1 FRANCO..		[illegible]
1 LIRA..		[illegible]
1 PESETA..		1.26.20
1 NACIONAL ARGENTINO.		[illegible]

PREMIO DEL ORO

[illegible] o/o

LETRAS EN ORO AMERICANO:

[illegible] dólares

MATADERO PUBLICO

ENCIERRA DE HOY

Ganado Mayor		Ganado Menor	
Bueyes.	67	Corderos.	1355
Novillos	171	Cerdos.	208
Vacas.	216	Terneros.	82
Q. Vivos..	72		
En vara.	68	Total.	1645
Total	594		

GUIA OFICIAL DE CORREDORES DE LA BOLSA DE COMERCIO

Compra - Venta de Acciones, Oro, Bonos; Préstamos Hipotecarios.

BALBONTIN Y HELFMAN
Edificio Ariztía, 4.o piso.

BARROS GONZALEZ
Bandera N.o 149.

MONTT FRANCISCO
Bolsa de Comercio, Oficina N.o 33.

EMILIO ALEMPARTE LASTRA
Agustinas 1223

JARAS D. V. ISMAEL
Calle Club de la Unión N.o 1069.

SUBERCASEAUX FRANCISCO
Bandera N.o 73

SUTIL PRIETO DIEGO
Bandera N.o 69

VALDES RICARDO
Calle La Bolsa, N.o 84

VILLAMIL FLORENCIO
Calle La Bolsa N.o 82. Tel. 2664

Propiedad central

Ofrecemos en venta propiedad muy central, de esquina, construcción dos pisos, a pocos metros de la calle San Antonio y a una cuadra de Agustinas. Mide 15.25 por 60 metros. Deuda Caja, 170 mil pesos.

GUZMAN, SILVA y Cía.

1243 — HUERFANOS — 1243

Impotencia

Usted puede reconquistar las fuerzas viriles sin operación, con

BISMOLAN

SE VENDE EN TODAS LAS BOTICAS

¡Calvos!

EL "TRATAMIENTO ALF"

cura todas las enfermedades de los bulbos capilares. Conocidas personas siguen este tratamiento y ya han obtenido resultados sorprendentes.

Hoy mismo visitad la Clínica e inscribíos.

AVENIDA IRARRAZAVAL 3386

De 9 a 12 y de 2 a 6.

LA EROGACION PRO BANDA EXCELENTISIMO SEÑOR ALESSANDRI

LA BANDA PRESIDENCIAL HA SIDO CONFECCIONADA POR LA CASA FRANCESA. — NUEVAS EROGACIONES POPULARES.

Toca ya a su término con el éxito más halagador la erogación popular que se ha venido haciendo para obsequiar una banda presidencial al Excmo. señor Alessandri al pisar nuevamente tierra chilena. La erogación ha encontrado la más entusiasta acogida especialmente en las clases populares demostrándose así una vez más el profundo arraigo que tiene la personalidad del Presidente en el pueblo.

La banda ha sido ya confeccionada por la Casa Francesa y su confección estuvo dirigida por la señora Raymonde Lespez de Alonso, la jefe de una importante sección de esa casa. Podemos atestiguar que se ha realizado un trabajo primoroso y delicado y que la banda que se terciará el Presidente constituye un valioso trabajo artístico.

Esta banda será entregada al señor Alessandri a su arribo a tierra chilena por el señor Antonio Flores E., quien tuvo la iniciativa de este obsequio. El señor Flores irá incorporado en el comité pro-regreso que deberá presentar su saludo al Presidente al trasponer la línea fronteriza.

Damos a continuación algunas nuevas listas de erogación, advirtiendo que aún quedan otras por publicar:

Amador Quiroz	$ 1.00
Eliodoro Magallanes	1.—
Pedro Juan Gálvez	1.—
Ramón Reyes	1.—
Modesto Barra	1.—
Emilio Castañeda	1.—
Pedro Labra	1.—
Luis A. Labra	1.—
Manuel Labra	1.—
Juan Espinosa	1.—
Daniel Torres	1.—
José María Correa	1.—
Enrique Gallardo	1.—
Enrique Gallardo	1.—
Remigio Ampuero	1.—
Domingo Soto	1.—
Andrés Guerrero	1.—
Angel Marambio	1.—
Manuel Urrutia	1.—
Amadeo Jofré	1.—
Abel Campos	1.—
Melitón Herrera	1.—
Santos Loyola	1.—
Juan Arévalo	1.—
Juan de D. Labbé S.	1.00

R. Labbé Z.	0.40
V. Labbé Z.	0.40
G. Labbé Z.	0.40
María Labbé Z.	0.40
Marta Labbé Z.	0.40
Juan E. Labbé Z.	0.40
Victoria Labbé Z.	0.40
Manuel A. Labbé Z.	0.40
Laura Labbé Z.	0.40
Pedro L. Labbé Z.	0.40
Cecilio Levis S.	1.—
A. Levis	1.—
S. T. Levis S.	0.20
G. B. Levis S.	0.20
C. E. Griffiths	1.—
J. del C. Henríquez	1.—
Cristóbal Bennison	0.80
Juan de D. Gutiérrez	0.20
Abel Arratia	0.20
Estanislao Ulloa	0.20
F. Gallegos	0.20
José Cheuque	0.20
Juan Young	0.40
Audolín Alvarez	0.20
Sebastián Alvarez	0.20
Juana Ramo	0.20
Rolanda E. Alvarez	0.20
Senobia Alvarez	1.—
José 2.o León	1.60
Lino del Valle	1.—
Catón el Censor	0.20
Mayor da Vieira	1.05
Pedro A. Ruiz	1.—
Ramiro Segura	1.—
Carlos Vallejos	0.30
Alfredo Romo	1.—
Bético	1.—
Tulio Hermosilla	1.—
Darío Hurtado	040
Dositeo García	1.—
Roberto Gouet	1.—
Absalón Larenas	1.—
Carlos Pincheira	1.—
Armando Solar	0.50
Carlos Fuentes	0.20
Alberto Matus	1.—
Daniel Merino	1—
Humberto Anziani	1.—
Humberto Fernández	0.20
José Luis Solís	1.—
Julio Salgado	0.60
Darío Rioseco	1.—
A. Jofré Rojas	1.—
O. J. Vargas	1.—
Ernesto Novoa S.	0.20
Absalón Gutiérrez	2.—
Eduardo de la Maza	1.—
A. de la Maza	1.—
Flora Cavada	1.—
Aníbal Vivero R.	0.60
Paulino Vivero R.	0.60

Alejandro Vivero	0.40
Arístides Vivero	0.20
Humberto del Río	0.40
Octavio Vivero	0.20
Nelson Vivero	0.20
Amantina Ruiz	0.50
Laura Ruiz	0.50
Francisco Vivero	0.20
Victoria Vivero	0.40
Juan de D. Sagardía	0.40
Jorge Vivero	0.20
Alfonso Vivero	0.20
David Vivero	0.60
H. Gambetta Vivero	0.40
Lidia Parran de V.	0.40
Aída Vivero	0.10
Eliana Vivero	0.20
Arturo Vivero	0.20
Mario Vivero	0.20
Fernando Vivero	0.10
Ester Avila de V.	0.60
Arminda Sagardía de V.	0.60
Tomasa Vivero	0.20
Teresa Vivero	0.40
María Vivero A.	0.10
Amanda Vivero	0.20
Rodolfo Zañartu V.	0.20
Nora Vivero	0.10
Róbinson Vivero	0.20
Rita Vivero de F.	0.20
Juan J. Fernández	0.20
Graciela Vivero	0.40
Raquel Vivero	0.10
Galvarino Vivero	0.20
Irma Vivero	0.10
Miguel L. Arratia	0.20
Adelina Sagardía de V.	0.40
Elsa Vivero	0.10
Violeta Vivero	0.10
Fresia Vivero	0.20
Adela Ferrer de V.	0.20
Humberto Sagardía	0.20
Lisandro Vivero R.	0.60
Uldarico Candia	0,20
Hernán Vivero	0.20
Augusto Vivero	0.20
Carmela Vivero de S.	0.60
Adela Vivero de V.	0.40
Horacio Valenzuela	0.60
Eleázaro Vera	0.40
Clorinda Sobino	0.20
Emiliano Arriagada	0.20
Vicente Vivero	0.40
Julia Sagardía	0.20
Eleuterio García	0.40
Lisandro Vivero A.	0.40
Miguel A. Vivero	0.40
Filomena Vivero	0.20
Luz Vivero de V.	0.20
Cristina Vivero	0.40
Arístides Ortiz	0.20
Eugenia Charpentier de O.	0.20
Mafalda Vivero	0.20
Oscar Vivero	0.40
Plácido Sagardía	0.60
Juan Antonio Montes Varas	1.—
Luis Montes Varas	1.—
Mario Prieto Letelier	1.—
Augusto Donoso Molina	0.50
Jorge Fernández Vicuña	0.50

EL MISTERIOSO SUCESO DE LA CANTERA DEL CERRO BLANC

"EL MUERTO HABRIA DESAPARECIDO EN UN MOMENTO QUE LO DEJARON SOLO",— SEGUN LOS DETENIDOS.— DETECTIVES ENCARGADOS DE LAS PESQUISAS HAN ENCONTRADO SOLAMENTE LAS ROPAS DEL CADAVER EN EL DIA DE AYER SE TRABAJO INCESANTEMENTE EN EL DESCUBRIMIENTO DEL MACABRO ENIGMA

"La Nación", en su edición de ayer, anticipó a sus lectores la noticia de que en los alrededores del Cerro Blanco se había cometido un crimen, el que permanecía ignorado para las autoridades policiales, hasta la fecha en que la Sección de Seguridad recibió algunas informaciones al respecto.

Las primeras noticias acerca de este hecho de sangre, las dió "La Nación" de ayer en una amplia información, la que fué confirmada más tarde por uno de los jefes de la Sección de Seguridad a quien interrogamos acerca de este macabro caso que ha sido el tema de todos los comentarios.

Este hecho aún permanece en la penumbra, pero las investigaciones que llevan a cabo varios detectives de la Sección de Seguridad permiten asegurar que en algunos días más ya se tendrá todo el hilo del crimen, pudiéndose entonces descifrar en todas sus partes el misterio que en la actualidad rodea al asunto y que tienen intrigado a todo el populoso vecindario de la 10.a comisaría.

Según las últimas investigaciones llevadas a cabo por los pesquisantes, los hechos que hoy se comentan animadamente no sólo en los círculos policiales, sino en una importante población de la capital, habrían ocurrido de la siguiente manera y que no distan mucho de los detalles que dimos en nuestra exclusiva información de ayer.

EN UNA CANTERA DEL CERRO BLANCO

En una de estas últimas noches, varios individuos que alojaban en una cantera ubicada en el Cerro Blanco, vieron llegar hasta ese lugar a un sujeto que iba herido gravemente de dos puñaladas.

Los canteros, en vez de dar cuenta a la policía, recogieron al herido y le prestaron algunas atenciones, las que no dieron resultado alguno, pues el forastero dejó de existir a los pocos días.

Cuando el herido falleció, uno de los canteros fué de opinión que debía darse cuenta del hecho a la policía, pero los otros dijeron que ese paso era un tanto peligroso, pues la justicia iba a creer que ellos eran los culpables y estaban en consecuencia amenazados de pasar más de un mal rato.

En vista de esta oposición que encontraron justa, resolvieron los canteros guardar absoluto silencio y no dijeron a nadie una palabra del cadáver que yacía en el fondo de la cantera.

Y así como no avisaron a las autoridades cuando el desconocido llegó en busca de refugio a ese lugar, así tampoco los canteros manifestaron a persona viviente del macabro caso que guardaba el fondo de la cantera del Cerro Blanco.

DURMIENDO EN COMPAÑIA DEL CADAVER

Continuaron viviendo en esa cueva los individuos a quienes nos hemos referido más adelante y siguieron alojando allí, como de costumbre y como si no hubiera nada de particular.

Mientras tanto, el cadáver permanecía en un rincón sin que ninguno de los canteros se atreviera a darle sepultura y mucho menos dar aviso a la Sección de Seguridad o a la policía para que lo retirara.

Y como si fuera cosa corriente y grata, todos hicieron compañía al cadáver del desconocido durante varias noches.

Pero como todo tiene que saberse ya que no hay cosa que pueda permanecer oculta alguien echó a correr el rumor de que en el interior de la cantera del Cerro Blanco había un cadáver, y a cuyo lado dormían todas las noches varios individuos que alojaban allí.

Este rumor, que al principio no fué creído por nadie, siguió tomando cuerpo hasta que llegó a oídos de algunos detectives, los que iniciaron las investigaciones correspondientes y las que llevan el camino de descifrarlo todo.

DESAPARECE EL CADAVER Y SOLO SE ENCUENTRAN LAS ROPAS

Cuando la Sección de Seguridad inició las investigaciones por su cuenta, algunos detectives llegaron hasta la cantera misteriosa, pero el cadáver ya no estaba en el lugar donde lo habían dejado los trabajadores.

Interrogados los hombres que encontraron en ese sitio y que fueron trasladados a esa repartición, indicaron que era verdad lo del muerto, pero que éste había desaparecido en un momento que quedó solo.

Allí nadie sabía quién se llevó al desconocido, pero en el mismo sitio en que estaba su cadáver encontraron los pantalones, la camisa y el chaleco que perteneció al difunto.

Estas especies fueron reconocidas ayer por los canteros, pero éstos no se dan cuenta cómo ha podido desaparecer el cadáver desnudo...

Como se ve, esta incidencia ha rodeado de mayor misterio al hecho y ha despertado mayor interés también su solución.

En la tarde de ayer, a pesar de ser día Domingo, los detectives que tienen a su cargo la investigación del misterio de la cantera del Cerro Blanco, siguieron trabajando con los individuos que se encuentran detenidos

guardan el secreto.
También hicieron algunos
a la cantera
de revisar los
cree que el muerto
las inmediaciones
Pero los resultados
en la más absoluta reserva
desea no interrumpir el
las pesquisas
muerto, si que en todo
terio hay base para creer en
tencia de un
lo imaginan
lo dan a entender las
han tenido conocimiento
raro suceso.

Cigarrillos
CARO
insuperabl

EN RECOLETA ENCONTRO LA MUERTE BAJO RUEDAS DEL TRANVIA

Y A PESAR DE LAS INVESTIGACIONES NO SE PUDO IDENTIFICAR EL CADAVER D VICTIMA

En la mañana de ayer ocurrió en la Avenida Recoleta esquina de Unión, un desgraciado accidente que costó la vida a un pobre anciano de 70 años de edad, más o menos.

En circunstancias que este pobre viejo trataba de atravesar la calle en el lugar citado, fué atropellado por el tranvía N.o 111 de la línea 7, el que le produjo una muerte instantánea.

Según algunas personas que se encontraban cerca en los instantes que se produjo el trágico accidente, el tranvía marchaba a regular velocidad y tocó varias veces la campana de alarma, pero sin resultado favorable debido a que el anciano no se detuvo y fué a caer bajo las ruedas del carro.

Un guardián de la 9.a Comisaría que se acercó al lugar del suceso apenas ocurrió la desgracia, recogió al anciano en compañía de las personas que se habían reunido en ese sitio, pero ya la víctima no necesitaba ninguna clase de atenciones, pues había dejado de existir con la violencia del golpe.

En el acto se dió cuenta a la comisaría y de orden de la autoridad competente se remitió el cadáver a la Morgue para que se le practique la autopsia médico-legal.

La policía detuvo
Adolfo Valenzuela M
Inés Caballero Alarcón,
cobradora del tranvía,
mente, por la respons
puede afectarles en este
cidente.

A pesar de las investiga
se hicieron en los prime
tos para poder identifica
ver, de la víctima, ésta
nocida por nadie.

EL FINAL TRAGICO DE UNA BRISCA

UN DISGUSTO DA ORIGEN A UNA BOFETADA MORTAL Y A LA FUGA DEL CULPABLE

Hoy se impondrá el juez del crimen de turno señor Erazo de la muerte del ciudadano Bernardino Silva, ocurrida el Sábado en la noche en calle de Santa Rosa frente al N.o 254.

Según las investigaciones de la 2.a comisaría, esa muerte ocurrió en las siguientes circunstancias:

En el interior de la casa signada con el número ya indicado, funciona el Centro Demócrata La Igualdad, y allí se encontraban jugando al naipe Julio Fuentes Quezada, Horacio Valdivia Guerrero, Ernesto Ubeda, y Bernardino Silva.

Por un disgusto habido entre estos dos últimos, resolvieron ambos salir a la calle con el objeto de dirimir superioridad a golpes, pero cuando se encontraban luchando, una bofetada de Ubeda hizo caer sobre el pavimento a su contendor, quien recibió una fuerte conmoción cerebral, que le causó la muerte poco después.

Tan pronto como ocurrió el trágico suceso, Ubeda emprendió la fuga siendo imposible su detención.

Cuando la policía llegó al lugar del pugilato, sólo encontró a las demás personas con las cuales la víctima había estado jugando al naipe y a las que detuvo para que explicaran al juez del crimen la forma cómo se originaron las cosas.

En los mismos momentos en que la policía se impuso de la muerte de Silva, se dió aviso al juez señor Erazo, quien ordenó que el cadáver fuera remitido a la Morgue.

A pesar de las investigaciones que se hicieron en el día de ayer, fué imposible detener al ciudadano Ubeda, sobre quien recae toda la responsabilidad, según el parte policial de la 2.a Comisaría.

Desapareció a los 12 años de edad

Y PARA QUE LA POLICIA LA BUSQUE LA MADRE DIO CUENTA A LA JUSTICIA

El día 3 del presente mes salió de su casa la joven María Jesús Silva Carvajal, de 12 años de edad, sin que hasta la fecha haya regresado.

Su madre doña Ana Carvajal Briones se encuentra justamente alarmada por esta ausencia de la joven, y a fin de que la policía trate de dar con su paradero se ha presentado a la 4.a Comisaría denunciando el hecho.

El domicilio de la denunciante es calle de Aldunate N.o 1543.

La comisaría puso el hecho en conocimiento del juzgado del crimen de turno a fin de que este magistrado ordene a la Sección de Seguridad que se busque a la desaparecida.

La desgracia de un guardián prófugo de Coquimbo

LO PERDIO LA OFICINA DE IDENTIFICACION

Hace algunos días la jefatura de policía de Coquimbo solicitó de las autoridades respectivas de esta capital la aprehensión de un individuo llamado Julio Antonio Tapia, a quien se perseguía en esa ciudad por los delitos de deserción, estafa y hurto.

El citado Tapia había sido guardián de esa policía y un buen día desapareció sin dejar huella alguna.

Pero lo grave estaba en que junto con su fuga se había llevado numerosas especies que no le pertenecían.

El prófugo, ignorando tal vez que aquí se le buscaba con cierto interés, se presentó a la Oficina de Identificación con el objeto de sacar su carnet, y al dar su nombre y su filiación, fué reconocido como el guardián

En la mañana de ho
cuenta de este desgraciad
juez del crimen de turno p
ciación del sumario resp
dián desaparecido de Coq
En el acto se le detu
puesto a disposición de l
ordinaria para que orden
do a la ciudad donde se l

Le fracturó la pierna góndola

A petición de Daniel S
Márquez, ha sido detenido
4.a Comisaría, en la cal
Diego frente al Pasaje Vi
chofer Luis Alberto Muño
Sepúlveda acusa al cha
fer que gobernaba la gónd
5006, de haberlo atropella
sándole serias contusiones
cuerpo y fracturas de la pi
recha.
El accidentado fué
la Asistencia Pública par
prestaron los auxilios
y de este hecho se dió
Juzgado de turno.

Recibió dos puñal

EL CULPABLE DESAP ANTES QUE LLEGARA LICIA

Se presentó a la 7
Manuel Guzmán,
edad, domiciliado
tínez de Rosas
dió cuenta de,
que había sido
de Froilán López.
La misma comisaría
imponerse del estado
víctima, la remitió a la
cia Pública para que
cara la curaciones
El hechor, después de
su delito, emprendió la
rumbo desconocido, sin
el momento haya sido
capturarlo.
El herido quedó
en vista de su gravedad.

Desapareció llevándos pesos en espec

En la calle Riquelme
encontraba empleada una
mada María Espinosa, de
edad, la que se ha fugado
casa llevándose especies por
$ 1,500.
De este hecho se pres
cuenta a la 3.a Comisaría,
los Silva Saldívar, querell
contra de la denunciada por
que se indica.
Ya ha sido informado de
lito el juez del crimen de
que ordenará hacer las inv
nes necesarias.

CONTRIBUYA USTED A LA OBRA DE RECONSTRUCCION

Adquiera un Sombrero "ROSENBLITT" y protegerá la Industria de su Patria.

Fábrica Nacional de GORRAS y SOMBREROS

M-18

DELICIAS N.º 2636 (FRENTE A LIBERTAD)

Espere Dobry

UN CUTIS SANO Y LIMPIO
es evidencia de Buena Salud.
Para eso límpiense las impurezas
del organismo con
PILDORAS INDIANAS VEGETALES DE WRIGHT
TÓNICO-LAXANTES-EN CAJITAS AMARILLAS

SAL DE VITTEL

DISUELVE Y ELIMINA EL ACIDO URICO

Cura las enfermedades de los riñones y del hígado.

Como bebida es excelente y facilita la digestión.

Una caja contiene doce tubos para doce litros de agua.

La Mutual de la Armada y Ejército

Institución a la cual pueden asociarse todos los chilenos de veinte a cincuenta años de edad.

Por medio del SEGURO DE VIDA todos los asociados adquieren un capital a favor de la persona que quieran beneficiar.

Todos los socios con su POLIZA DE VIDA, se socorren mutuamente amparando, sin demora, el hogar del socio fallecido.

El Supremo Gobierno patrocina la institución y el Banco de Chile la fiscaliza.

OFICINAS

VALPARAISO: Condell 345.— Casilla 215

SANTIAGO: Rascacielo de la Mutual de la Armada y Ejército.— Calles de la Bolsa y Nueva York.— Casilla 471.

LA RIOJANA

ESTADO 64

Desde el Lunes 16 hasta el Sábado 21

GRANDES LIQUIDACIONES

Sección Tapiceria

Yutos u|c. para tapiz de muebles y cortinajes a	$ 11.—
Ricos Brocatos estilo antiguo, valor $ 45, mt. a	28.50
Cretonas Dibujos, último novedad, mt. desde	3.50
Pisos de Felpa de u|c. verdadera ganga, c|u.	20.—
Alfombras de 1 pieza ofrecemos el mejor y más grande surtido en plaza, c|u. desde	125.—

Articulos para Colegiales

Ricas Sábanas de crea, c|u. a	$ 10.90
Fundas para almohadas, cada una	3.—
Colchas blancas, buena clase, c|u.	22.—
Frazadas de algodón, c|u.	9.50
1,000 Dnas. Servilletas regalamos la 1|2 docena a	8.90
Rica Sarga de lana azul marino para uniforme, mt.	10.50

En Gamuzas de lana, Crep. Popelina, Otoman, Felpas de seda para abrigos, Otoman lana y seda.

Gran creación de la Moda, ofrecemos un variado surtido a precios sin competencia.

Blanco Hnos. y Cía.

Sucesores de Martínez Blanco y C.

Señoras Señoritas

LAS FELPAS QUE USTEDES BUSCAN LAS ENCONTRARAN UNICAMENTE EN LA TIENDA

"SAN JUAN", Puente 552 FRENTE AL CORREO

DESDE HOY LUNES liquidaremos por cuenta de un fabricante una gran partida de felpas de seda, muy finas, para abrigos, el metro, a $ 32.00

FELPAS labradas y lisas, de seda, el metro, a	36.50
FELPAS de gran novedad, en todos los colores, el metro, a	42.00
FELPAS labradas, de seda, para capas y abrigos, el metro a	47.50
FELPAS "Castor", de gran fantasía, el metro, a	55.00
FELPAS "Nutria", pura seda, colores de gran novedad, el metro, a	60.00
ASTRAKAN negro, buena clase, ancho 160 centímetros	30.00
PILOTINAS de lana, ancho 140 centímetros, el metro	28.00
ASTRAKAN de seda, lo mejor, el metro	55.00
FOULARDS de seda chinescos, ancho 100 centímetros, el metro	11.40
FOULARDS de algodón, el metro, a 5.00, 6.50 y	7.00
GAMUZAS ofrecemos grandes partidas en diez calidades, el metro, desde	9.50
HOLANDA de hilo para delantales, el metro, a	2.00
SARGAS de lana, para uniforme de colegiales, el metro, a 8, 9, 10 y	12.00
SOBRECAMAS acolchadas, en rico satín floreado, tamaño grande, cada una, a	22.50

LIENZOS DE TODAS MARCAS Y CREAS A PRECIOS REGALADOS

Horas de venta de 9 a 12 y de 2 a 7

LA MAGALLA
Av. MATTA 1004, esq.
PRAT
COMPRA MUEBLES
NAJES DE CAS

LAS MEJO
CAJAS Y BOLSONES PA
GIALES, LOS FAB
Y VENDE
La Maletería EL

REALIZA 40,000 A LA
VALOR, y obsequia a los
dores algunas de las
de SALGARI Y C
ESTADO
74

LA JORNADA PEDESTRE DE AYER SANTIAGO-LA CISTERNA-SANTIAGO

SE REALIZA CON TODO BRILLO, PARTICIPANDO 31 ATLETAS. — EL TROFEO "LA NACION" QUEDA EN PODER DE PEDRO ARANCIBIA, QUIEN HACE EL RECORRIDO EN 1 HORA 24'37"

Una de las reuniones más importantes de la temporada atlética que se inicia, tuvo por escenario, la mañana de ayer, el sector Matadero, y Avenida Subercaseaux, pues, se verificó la gran carrera Santiago-La Cisterna-Santiago, organizada por el Club Deportivo América, de los registros de la Federación Atlética de Chile.

La realización de esta prueba, que está consignada en el programa de la Federación, dió motivo para comprobarse el enorme entusiasmo de nuestro pueblo que no escatima sacrificios para presenciarlo.

Nuestro diario, que fué el único que anunció esta carrera, contribuyó con el principal premio para el vencedor.

Por otra parte, el gran interés no decayó a pesar de saberse que Castillo no participaría en la prueba, y se pudo notar gran afluencia de aficionados en todo el trayecto de la carrera.

La Plaza Ercilla, punto céntrico de la carrera, se vió repleta de público desde mucho antes de iniciarse, hasta el extremo que se hacía materialmente imposible poder controlar la iniciación de la prueba.

Los inscritos

Minutos después de las 8 A. M. estando presente la totalidad del jurado, el juez de partida señor Martiniano Becerra, llamó a los inscritos a fin de clasificarlos por orden numérico y con sus respectivos handicaps.

Tomando en consideración la capacidad de cada competidor, los grupos con sus respectivos handidaps fueron

Primer grupo. — Con 4 minutos de ventaja, Guillermo Tapia, Froilán Soto, Ramón Pereira, Rudecindo Puente, Manuel Gómez, Eduardo Iturra, Humberto Ubilla y Juan Navarrete.

2.o Grupo. — Con 3 1|2 minutos: Juan Granado, Rogelio Calderón, Tarico Radio, Armando Martínez y Rudecindo Erazo.

3.er Grupo. — Con 3 Minutos: Arnaldo Moreno, Ricardo Vidal, Miguel Riveros, Jorge Pinto, Juan Casanova y Juan Navarrete.

4.o Grupo, con 2 1|2 minutos — Manuel Aguilera, Ernesto González, Oscar Molina y José Gómez.

5.o Grupo, con 2 minutos: Juan Torres y Fernando Acuña.

6.o Grupo, con 1 minuto. — José Machuca y Armando Dotte. Con 1|2 minuto, Pedro Arancibia y sin handicaps Pedro Pérez.

En total, 31 atletas, pertenecientes a los clubs Pietro Dorando, América, Rafael del Canto, La Cruz, y otros. Todos de los registros de la Federación Atlética de Chile.

Se inicia la prueba

Colocados los grupos en sus respectivos puestos, el juez de partida dió la orden de empezar la prueba al primer grupo, el que partió en forma compacta a las 8.30 A. M. en punto, por entre los miles de espectadores que interrumpían los primeros pasos de los atletas.

Con las alternativas de los handicaps más arriba anotados, fueron largados los demás grupos, en tanto que cientos de aficionados y los jueces de camino, masajistas y directores y compañeros de los concursantes, se acomodaban en automóviles y camiones, para seguir en todo su recorrido, las alternativas de la carrera.

El público en los controles

El anuncio hecho únicamente por nuestro diario, de la gestación y realización de esta hermosa prueba, congregó, en los puntos designados por el club organizador, a cientos de aficionados, deseosos de tributar a los corredores sus más entusiastas aplausos, hasta el extremo que en algunos puntos, como en la Avenida Matta, con San Diego, esquina de Franklin, entrada de la Av. Subercaseaux y en Lo Ovalle, los concursantes se veían interrumpidos a su paso por la enorme cantidad de público y vehículos estacionados allí.

Las alternativas de la prueba

En el control del principio de la Avenida Subercaseaux, el orden de colocación de los atletas no había cambiado, sustancialmente, conforme a la partida, yendo en punta Juan Granados, aparejado con Humberto Ubilla.

Los demás a cierta distancia unos de otro.

Por el control de lo Ovalle, el orden de pasada fué el siguiente: Humberto Ubilla con Juan Granados. A cien metros adelante, Pedro Arancibia.

En la plaza de la Población España

En este punto, máximo de la carrera, anotamos la pasada de Arancibia, el que aventajaba en más de cien metros a Granados, y a Ubilla, que seguían juntos.

Cuarto pasó José Gómez, con 80 metros de luz con los anteriores.

A continuación cruzaron la plaza Torres, Navarrete, Acuña, Aguilera y O. Molina, etc., habiendo una distancia entre sí de más o menos 20 metros.

Arancibia toma la punta

Al entrar Arancibia a la Avenida Subercaseaux, de retorno al punto de partida, imprimió un violento tren a la carrera, distanciándose grandemente de sus adversarios, en forma que al pasar por Lo Ovalle, la distancia que llevaba del segundo, era de más de 500 metros, con lo que se descontó su triunfo.

La pasada del esforzado atleta por las distintas poblaciones del trayecto y por las calle de la ciudad, era entusiastamente aplaudido por los miles de aficionados estacionados en puntos estratégicos y por los transitantes.

La pasada de los automóviles con las enseñas de los clubs participantes por estos puntos daba motivo para que se interrogara con sumo interés a sus ocupantes, a fin de imponerse del nombre del que venía a la cabeza del lote, y al darse el nombre, se le aplaudía con cariño, exteriorizándose este entusiasmo en mayor escala, a la pasada del vencedor.

Entre tanto, los más rezagados eran cariñosamente estimulados por sus partidarios que, en bicicletas, motos, automóviles y camiones, los seguían a sus flancos.

A la altura de Lo Ovalle, el gran corredor de fondo, Floridor Castillo, que no pudo participar en esta prueba por disposición de la Federación Atlética de Chile, se colocó al lado de Arancibia, vestido con su ropa de diario, y con frases de aliento y haciéndole masajes, sobre la carrera, lo acompañó hasta la meta, mientras tanto el público, al reconocerlo, adfierismo mirabasu alto espíritu de compañerismo por este simpático acto.

La llegada de la carrera

Minutos antes de la llegada del primer corredor, la Plaza Ercilla se encontraba atestada de público, deseoso de prodigarle sus primeros aplausos al vencedor y demás concursantes.

Tomadas las medidas del caso por los jueces de llegada y cronometradores, con mucha dificultad a causa de la agromeración de aficionados, apareció a la distancia el corredor Pedro Arancibia, el que era acompañado por cientos de admiradores, y cruzando la meta en un rush formidable en medio de los vítores de los asistentes.

Tres minutos después llegaba Ramón Torres, quien precedía en 1 minuto a Oscar Molina.

Grupo de los diez corredores con derech a premios

Con una distancia más o menos larga entre cada uno, comenzaron a llegar los demás hasta 27 concursantes, lo que prueba el interés y preparación de cada uno.

Hasta el último en llegar recibió los aplausos del público, ya que bien se lo merecían por su entusiasmo y dedicación a estas difíciles pruebas de largo aliento.

Una vez que pasó el décimo atleta los cronometradores, dieron el tiempo que fué de 1 hora 21 minutos 37 segundos para el vencedor.

El record del recorrido

El mejor tiempo registrado hasta ahora en esta prueba es de 1 hora 21 minutos 14 1|5 de segundos, obtenido por Floridor Castillo en 1923, y que es, al mismo tiempo el récord de Chile.

El cómputo oficial

El orden oficial de llegada de la prueba, fué el siguiente:

1.o Pedro Arancibia, del Pietro Dorando.

2.o Ramón Torres, del América.

3o Oscar Molina, del Rafael del Canto.

4.o José Machuca, del Pietro Dorando.

5.o Humberto Ubilla, del Pietro Dorando.

6.o Fernando Acuña, del Pietro Dorando.

7.o José Gómez, del América.

8.o Armando Dotte, del Pietro Dorando.

9.o Jorge Pinto, del América.

10.o Luis Silva, del Pietro Dorando.

Tiempo: 1.24' 37".

El Club organizador

Merece un aplauso especial el Club Deportivo América que, bajo los auspicios de la Federación Atlética de Chile organizó esta carrera, siendo sus principales dirigentes los señores Héctor González y Juan Villarroel, a quienes se deba, en compañía de Martiniano Becerra, el gran éxito de esta carrera.

Detalles generales

En el curso de la prueba desertaron los atletas Hermosilla, Martínez y Pedro Pérez; este último por un fuerte calambre.

Un joven ciclista que controlaba la carrera, sufrió una caída que le originó la destrucción de su máquina, a causa de que cayó en los precisos momento en que llegaba uno de los auto-camiones completamente lleno de pasajeros, y paso por sobre bicicleta.

Merecen un aplauso todos los concursantes, que a pesar de llegar la meta sin opción a premio, terminaron su compromiso.

Un reclamo

El jurado reunido después de finlizada la carrera, y al imponerse las listas de controles, compro que Ernesto González no había p sado por los controles de Lo Ovall Alamos Ingertados y Población Nu va España, por lo que se hicieron l averiguaciones del caso, comprobá dose que se había quedado poco m allá del control de San Miguel a e perar el regreso de los concursan tes.

Efectivamente, cuando el grue de los atletas pasaban por el sit que había escogido para descansa se incorporó a él para llegar a meta en el 5.o lugar, de manera q fué descalificado.

ños.

FOOTBALL

DEPORTISTA ENFERMO.— tusiasta deportista, pro-secretar de la Asociación de Foot-Ball Santiago, don Julio C. Morales Canto, ha sido sometido a una d licada operación de apendicitis, el Pensionado de San Vicente.

Su estado es satisfactorio.

EN LOS CAMPOS DE SPORTS D ÑUÑOA

La tarde de ayer ha sido de tensa actividad en estos campos, c motivo de iniciarse la nueva temp rada footballística.

Numerosos clubs invadieron l distintas canchas, organizándos amistosos en que se probaron a gunos nuevos elementos.

En la Cancha N.o 1, se midier los primeros, segundos y tercer cuadros del Star Valparaíso, ca peón de la Liga Santiago, y del A dax Italiano, campeón de la Li Metropolitana.

En el primer lance, venció el cu dro superior de los italianos po tantos contra 0.

Entre los segundos hubo empate un tanto y vencieron los Audax 2 goales a cero los terceros el cos.

En la Cancha N.o 3, jugaron cuadros infantiles del Audaz Ital no y Morning Star, obteniendo victoria este último, por dos tant a uno.

Llamó la atención de los asist tes la magnífica presentación cuadro italiano, que entra a comp tir por primera vez, por su elegan en el vestir y la soltura de los gadores, gracias a las atenciones su entrenador Dr. Chacón.

LAS LIGAS DEL PAIS ANTE EL ULTIMO ACUERDO DE LA ASOCIACION CHILENA DE FOOTBALL

EL AUTOR DE LA INDICACION APROBADA ES DESAUTORIZADO POR LA LIGA MELIPILLA, ENTIDAD QUE ACUERDA AYER MISMO AFILIARSE A LA FEDERACION DE FOOTBALL DE CHILE

LAS LIGAS DE LA ZONA AUSTRAL EN CAMPAÑA PARA OBTENER LA FUSION DEL FOOTBALL.— LA LIGA SANTIAGO CONFIRMARA HOY LOS ANHELOS DE UNIFICACION —NUEVAS OPINIONES DE DIRIGENTES

QUINCE LIGAS DE LA ASOCIACION CHILENA ADHIEREN A LA FORMULA DE UNIFICACION PROPUESTA POR LAS DIRIGENTES

En todo el país se siguen con interés las gestiones que se han iniciado para unificar el football nacional y se comenta la actitud que están asumiendo las respectivas dirigentes.

LAS INSTRUCCIONES DE LA LIGA MELIPILLA A SU DELEGADO SEÑOR LADRON DE GUEVARA

Saben nuestros lectores que el señor Norberto Ladrón de Guevara, delegado de la Liga de Melipilla ante el Consejo Superior de la Asociación Chilena, fué el autor de la indicación aprobada de recházar de plano, sin discusión, la fórmula propuesta por todo el deporte chileno para unificar el football.

Adelantamos en nuestra última edición que el señor Guevara tenía instrucciones para apoyar toda idea que tendiera a unificar el football y procedió en sentido diametralmente opuesto.

En efecto, el Consejo Directivo de la Liga Melipilla, se había reunido el 2 de Marzo y en aquella asamblea los delegados de los clubs más prestigiosos de la localidad, el Iberia y el Chile, habrían formulado indicación para incorporarse en el acto a los registros de la Federación de Football.

De los clubs que militan en las filas de la Liga Melipilla, la mitad votó a favor de la indicacinó y el resto en contra.

El señor Norris, presidente, ante esta situación, en un conceptuoso discurso llamó a la armonía y propuso como transacción el siguiente voto que fué aceptado con asentimiento tácito: "La Liga Melipilla acuerda mantener su actual afiliación, pero si la Asociación Chilena no da facilidades para la total unificación del football, ingresará en el acto a la Federación."

Estas eran las instrucciones a que debía ajustarse el delegado en Valparaíso, señor Ladrón de Guevara.

SE REUNE LA LIGA MELIPILLA

Impuestos los clubs de esta prestigiosa colectividad de la forma en que había obrado el señor Guevara, solicitaron una asamblea general y se dirigieron al Presidente de la Federación de Football, expresándole por telegrama que el delegado ante la Asociación se había apartado de los anhelos de la entidad y que patrocinarían el ingreso a la nueva dirigente reglamentaria en bien del football nacional.

El Consejo de la Liga se reunió ayer Domingo a las 11 de la mañana, bajo la presidencia del señor Norris y con asistencia de la unanimidad de los directores de los clubs.

El vice-presidente de la Liga, señor Féliz Cabezas, expresó lo siguiente:

"Con verdadera simpatía he visto las facilidades que siempre ha dado la Federación de Football, para conseguir la total unificación del más popular de los deportes, patriótica actitud que no ha sido correspondida por la dirigente de Valparaíso en ningún momento. Por esto, en la Liga eMlipilla, ha tomado cuerpo la idea de desafiliarse de la Asociación e inresar a la Federación. Recuerdo a este respecto lo que me decía un antiguo jugador y dirigente del Chile F. C., don Sergio Araus: que pertenecer a la Asociación era quedar al márgen de las actividades del football nacional. Y efectivamente, con el reciente acuerdo tomado por el Consejo Superior de la Asociación Chilena, se ha colocado esta dirigente fuera de toda posibilidad de unificación y aislada de todo el deporte ;es la única rama isidente de los altos propósitos de unificación manifestados por todas las otras dirigentes deportivas.

La Liga de cuya mesa soy vicepresidente, debe tomar enérgicas medidas en vista de la actitud contraria a sus genuinos deseos, asumida por su representante ante la Chile y resolver de una vez por todas su filiación a la dirigente que mejor interpreta sus aspiraciones. Estimo que las ligas del país que aún permanecen afiliadas a la entidad de Valparaíso, harían bien en retirarse de ella; sería obra patriótica quitar el concurso a dicha dirigente porque está entorpeciendo la grandiosa conveniencia nacional de la unificación del football y del deporte en general.

"Es ya la segunda vez que el señor Norberto Ladrón de Guevara vota en contra del sentir de la Liga que representa. Hace algún tiempo, la Liga Santiago propuso ante el Consejo Superior de la Asociación Chilena por intermedio del delegado señor Onetto, una moción tendiente a propiciar la unificación mediante un Congreso amplio. La Liga Santiago, creyó, naturalmente, contar con el apoyo de la de Melipilla para hacer triunfar esta indicación, pero el señor Ladrón de Guevara, haciendo caso omiso de la dirigente que representa, votó en contra de ella y ahora último, no sólo votó en contra, sino que fué el autor del voto aprobado ya conocido y que imposibilita toda gestión de arreglo.

"Corresponde a los señores delegados tomar de una vez un acuerdo."

El representante del Iberia se refiere a la última asamblea del Consejo ed la Liga Melipilla de la cual se envió una versión al delegado. Sin embargo, el señor Guevara, a pesar de que la fórmula de unificación, fué publicada en Santiago, hace más de diez días, no tuvo ni siquiera la gentileza de consultar a su representada sobre un problema de tan alta trascendencia y faltando abiertamente a los anhelos de la Liga, asumió la actitud que todos conocemos. Pide que se cumpla el acuerdo de la sesión anterior de ingresar a la Federación, ya que La Asociación Chilena obstaculizó la unificación.

Este temperamento es aceptado por unanimidad dejándose estampada una censura por la actitud del delegado señor Guevara que contrarió en forma absoluta los anhelos y aspiraciones de la Liga y de los verdaderos deportistas del país.

Acto continuo, se acordó nombrar delegado en propiedad ante la Federación de Football de Chile al señor Julio C. Saldaño.

Se resolvió poner en vigencia estos acuerdos, sin esperar la aprobación del acta y enviar un manifiesto a todas las Ligas del país, explicando la actitud de la Liga de Melipilla.

LA LIGA LA VICTORIA, SE AFILIARA A LA FEDERACION

La Liga La Victoria se ha dirigido a la Federación Chilena, pidiendo antecedentes sobre la forma de llenar los requisitos de suscripción.

Se nos informa que en el curso de la semana, la Liga La Victoria, quedará incorporada a la entidad reglamentaria.

UN CONGRESO DE LAS LIGAS ASTRALES

La Liga de Football de Valdivia, en antecedente de los últimos acontecimientos deportivos, invitará a un Congreso de las Ligas australes del país. En este Congreso se insistirá en la imprescindible necesidad que existe de unificar el football nacional en particular y el deporte en general.

LA OPINION DEL CLUB CAMPEON DE LA ASOCIACION SANTIAGO

El presidente de la sección football de la Unión Deportiva Española, señor Rosendo de Santiago, además de las inetresantes declaraciones que dimos a conocer ayer, se sirvió expresarnos que a su juicio la sede de la dirigente del football nacional debe ser en la capital de la República.

HABLA UN DIRECTOR DE LA ASOCIACION SANTIAGO

Hemos insertado ya la manera de pensar de tres prestigiosos Clubs de la Asociación Santiago: Unión Deportiva Española, Liverpool y Wanderer.

Debemos agregar hoy la del Benjamín Dávila F. C., por intermedio de su secretario y director de la Asociación Santiago, señor Manuel A. Maizan.

Es incomprensible — nos dice el señor Maizan — la actitud asumida por el Consejo de la Asociación Chilena de Football. Considero que la Asociación de Football de Santiago, debe tomar cartas en el asunto, ya que la unificación es un ideal que nadie puede obstaculizar.

EN LA LIGA SANTIAGO

El delegado de esta entidad, señor José Onetto, ha expresado en un diario porteño que tenía instrucciones terminantes por escrito del presidente de la Liga, señor Ramón Luis Hernández, para votar en contra de la fórmula de unificación aceptada por la Confederación Nacional de Deportes. El señor Hernández es delegado suplente de la Asociación Chilena ante el Consejo de la Confederación Nacional y su actitud le creará una situación muy molesta entre sus compañeros de la Confederación Nacional.

Por otra parte, el acuerdo del Consejo de la Liga Santiago, está en completo desacuerdo con las instrucciones que el señor Onettto dice haber recibido del señor Hernández. Y tal es así, que el propio señor Onetto, cumpliendo instrucciones precisas de la Liga Santiago, en la sesión anterior del Consejo de la Asociación Chilena, formuló indicación para convocar a un Congreso de todas las Ligas del país.

Esto pone de manifiesto una contradicción inexplicable.

El Consejo de la Liga Santiago, comprendiéndolo así, se reunirá hoy a las 9 P. M., en primera convocatoria y a las 9.30 P. M. en segunda, en Avenida Matta 045. A esta asamblea concurrirá también una comisión de la Liga Nacional Obrera, a proponer la fusión de las tres entidades.

QUINCE LIGAS DE LA ASOCIACION CHILENA ADHIEREN AL MOVIMIENTO DE UNIFICACION

El presidente de la Federación de Foot-Ball de Chile, señor Carlos Cariola, ha recibido ayer telegramas de 15 Ligas que militan en las filas de la Asociación Chilena, adhiriendo al movimiento de unificación del foot-ball y protestando de la actitud de los 11 delegados en la última sesión del Consejo Superior de Valparaíso.

El nombre de estas Ligas se mantendrá en reserva hasta que el señor Cariola informe oficialmente sobre el tenor de estos telegramas al Directorio de la Federación de Foot-Ball.

HABLA LA LIGA INFANTIL DE FOOT-BALL DE SANTIAGO

Esta colectividad que ha mantenido su absoluta independencia desde el momento que se produjo la división del foot-ball hace dos años, miraba con especial simpatía las gestiones encaminadas a poner término al cisma.

El secretario de esta entidad, señor Federico Barahona, nos expresó ayer el desaliento que ha producido entre los infantiles, es decir, entre los foot-ballistas de cartel de mañana, la actitud de los dirigentes de Valparaíso.

Si es espíritu de ellos—nos dice el señor Barahona—era el de rechazar la fórmula de unificación, debieron hacerlo en el seno de la Confederación Nacional y no esperar que el temperamento siguiera todos sus trámites y contara hasta con la aprobación de los otros países del Continente.

Es esto lo más grave, ya que seis o siete colectividades de prestigio, como la Confederación Nacional, Confederación Chilena, Confederación Deportiva de Chile, Confederación Suramericana de Foot-Ball, Comité Internacional de Emergencia del Foot-Ball Argentino, Comité Olímpico Nacional, etc., que habrán aceptado el procedimiento, se sentirán ahora burlados cuando sólo faltaba la ratificación del Consejo de la Asociación Chilena.

En la situación actual estaremos obligados a fundar una Federación Infantil de Foot-Ball de Chile, de acuerdo con el proyecto elaborado en otras temporadas por los señores Aedo, Heredia, Adrián, Roatti, Laval y otros.

Mientras los infantiles damos ejemplo de disciplina, algunos delegados de Ligas adultas han dado ejemplo de una intransigencia inexplicable".

UN RECUERDO OPORTUNO

En la reunión del Consejo Superior de la Federación Deportiva de Chile, cuando uno de los señores delegados, a raíz de haberse aprobado la fórmula de unificación del foot-ball, manifestó sus dudas sobre la actitud que asumiría la Asociación de Foot-Ball de Chile, el señor Felipe Zúñiga, delegado de la Asociación de Natación y Water Polo de Chile, declaró oficialmente que tenía instrucciones precisas para manifestar a nombre de la rama que representaba, que en todo momento apoyaría las resoluciones de la Mesa Directiva de la Confederación Nacional y en especial con los procedimientos de su presidente, señor Federico Helfmann. Agregó que el señor Spencer Le May le había manifestado que la fórmula aprobada para el foot-ball contaba con su aceptación incondicional y que creía tener la seguridad de afirmar que la casi totalidad de los deportistas del vecino puerto estaban de acuerdo con él.

EN LA CONFEDERACION NACIONAL DE DEPORTES

El Consejo Directivo de esta entidad se reunirá mañana y según nuestros informes se insistirá en el p cedimiento acordado con anterio dad para fusionar el foot-ball.

RENUNCIA DE DELEGADOS

Los señores Arturo Besoain Rob y Ramón Luis Hernández, dele dos de la Asociación de Foot-B de Chile ante el Consejo Superior la Confederación Nacional de De tes, han declinado sus cargos.

En consecuencia la Asociación lena ha quedado sin represent ante la Confederación Nacional.

Asociación de Football de Santiago

El Directorio de esta colectividad está citado a sesión ordinaria para hoy a las 9 P. M., en el local de su secretaría, Huérfanos 1258.

Se nos encarga recomendar la asistencia de todos sus miembros por haber asuntos importantes que tratar.

Liga Metropolitana de Deportes

Se cita a sesión de Director para hoy, a las 9.30 P. M., en secretaría.

Tabla: Pronunciamiento sob las solicitudes de inscripción sorteo de la primera rueda de Campeonato de Apertura; organ zación de las competencias of ciales de la temporada; efectu el calendario de las partidas d próximo Domingo; cerrar el pe ríodo de inscripciones y asunto varios.

LA GRAN REUNION DEPORTIVA DE AYER EN LAS CANCHAS DEL CLUB FERROVIARIO DE SAN BERNARDO

SE FINALIZA EL CAMPEONATO INTER-CLUBS POR EL TROFEO DIRECCION GENERAL, ENTRE LOS CLUBS OLIMPIA E INTERNACIONAL.— SE ADJUDICA LOS HONORES DE LA JORNADA EL CLUB INTERNACIONAL

LOS HERMANOS TORRALVA, OBTIENEN NUEVOS LAURELES

Con extraordinario brillo se jugaron ayer las finales del campeonato de tennis por el trofeo donado por la Dirección General de los Ferrocarriles del Estado, en las canchas del Club Ferroviario de esa localidad.

Numerosas y distinguidas fueron las señoritas que se dieron cita para presenciar el desarrollo de las interesantes partidas que detallamos a continuación, en las cuales actuaron destacados cultores del tennis.

Muy interesantes resultaron los encuentros de singles para caballeros, con los que se dió principio al programa deportivo de la mañana.

Los partidos fueron los siguientes:

SINGLES

señor Amesti versus Lawrence, venció el primero por 6-4, 2-6, 7-5.

El partido entre los señores Tornero del Olimpia y C. Doren del Internacional, venció este último por 6-2 y 6-4.

Del agrado del público, fué el encuentro entre el conocido internacional, Luis Torralva y el señor Molinos, del Olimpia en el que se impuso el señor Torralva por 6-1, y 6-2.

St dió término a la interesante reunión deportiva de la mañana con los siguientes encuentros entre los señores Urrutia, del Olimpia y D. Torralva del Internacional, ganando este último por 6-1, 3-6, 9-7.

En el encuentro entre los señores Delgalarrando, del Internacional y Winstein del Olimpia, venció este último por 7-5, y 6-4. Muy interesante resultó el encuentro entre los señores Matas, del Olimpia y Contrucci, del Internacional, venciendo este último por 7-5 y 6-3.

LA FINAL POR LA COPA CLUB FERROVIARIO

A las 3 P. M. se dió principio al encuentro entre los señores Salback y Ortega, competencia final por la Copa Club Ferroviario, adjudicándosela el señor Salback por 6-3, 0-6, 6-0.

LOS DOBLES

En los encuentros de dobles actuaron las parejas formadas por los señores Doren-Contrucci del Internacional, y Weinstein- Amesti del Olimpia, venciendo la pareja del Internacional por 6-3, 3-6.

Generales aplausos conquistaron las parejas formadas por los señores Luis y Domingo Torralva Internacional y Urrutia-Molina Olimpia, venciendo la primera pa ja por 6-3, 7-5 y 6-4.

En consecuencia, se ha adjudica el hermoso trofeo Dirección Ge ral ,el Club Internacional por puntos, contra 1 obtenido por Olimpia.

Se dió término a estos interes tes partidos con un gran baile, se prolongó por varias horas.

La comisión que tuvo a su c la organización de estos encuent la cual se ha hecho areedora generales aplausos, la formaban señores, Carlos Valenzuela, Santelices Guillermo Ortega y Palma.

CICLISMO

LAS CARRERAS DE AYER EN EL VELODROMO SANTA LAURA

LOS 50 KILOMETROS SE LOS ADJUDICA ERNESTO GAETE, DEL CHACABUCO.—EL RESULTADO DE LAS DEMAS PRUEBAS

El Club Ciclista Chacabuco verificó, en la tarde de ayer, en el velódromo que la Unión Deportiva Española posee en la Avenida Santa Laura, su anunciado torneo a beneficio de sus fondos de socorros mutuos, el cual dejó bastante satisfecho al público asistente por el interés que despertó cada una de las pruebas de que constaba el programa confeccionado.

Se dió comienzo a la reunión con la carrera de 800 metros, para infantiles, que fué ganada por Lorenzo Sueta, del Chacabuco; segundo remató Raúl Herrera, del mismo club.

El tiempo fué de 1'20 1|5".

Se verificó, a continuación, la prueba de 1,200 metros para novicios, que terminó con el triunfo de Manuel González, del Chacabuco, seguido de Antonio Matute, de la Unión Deportiva Española; Este recorrido se hizo en 2 minutos.

La tercera prueba fué de 3,200 metros, para corredores de 3.a categoría, venciendo el corredor Jaconi, del Chacabuco; segundo, resultó José Iglesias, de la Unión Deportiva Española. La carrera se hizo en 4'. 22 2|5.

En seguida se realizó la prueba de 8,000 metros, para corredores de 2.a categoría, imponiéndose Mariano Mediavilla, de la Unión Deportiva Española; obtuvo el segundo puesto Agustín Cardona, del Royal. El mayor número de pasadas por la meta le correspondió a Merchant, de la Unión Deportiva Espauola; obtuvo el segundo puesto, Agustín Cardona, del Royal. El mayor número de pasadas por la meta, le correspondió a Merchant, de la Unión Deportiva Española.

Debido al crecido número de competidores que se presentaron a participar en la carrera de 4.000 metros, para corredores de 3.a categoría y novicios, hubo de hacerse dos series, venciendo en una Francisco Jiaconi y en la otra José Iglesias El premio de pasadas por la meta, también hubo de definirse entre: Iriondo, Valdés, y Alvear. El resultado final de esta prueba fué el siguiente: 1.o Francisco Jiaconni, del Chacabuco; 2.o José Iglesias, de la Unión Deportiva Española. Pasadas por la meta: Rogelio Alvear, de la Unión Deportiva Española.

EL DESFILE

Antes de darse comienzo a la última prueba del programa, se organizó un desfile por el velódromo, en celebración del fallo arbitral, dado por el Presidente de los Estados Unidos, el que ha venido a poner término al viejo litigio chileno-peruano, en una forma altamente honrosa para nuestro país.

Encabezaba la columna el estandarte del club organizador, rodeado por el Directorio; seguía la banda del Regimiento Cazadores y formaban, a continuación, los competidores de las diferentes pruebas, con sus máquinas. El público, mientras tanto, aplaudía con entusiasmo esta demostración patriótica de los deportistas.

LOS CINCUENTA KILOMETROS

La prueba más ineresante del torneo era, sin duda, la carrera de cincuenta kilómetos, para campeones y corredores de 1.a categoría, que congregó a un lote de siete competidores: Marcos García, umberto García y Ernesto Gaete, del Chacabuco; Bartolomé Coll, Donato Angulo y J. Abeleida, d ela Unión Deportiva Española, y Agustín Cardona, del Royal.

Esta prueba estaba dividida en cinco etapas; pues, cada veinticinco vueltas, de las 125 de que constaba el recorrido total, había dicaba 3, 2 y 1 puntos a los primeros que cruzaran la meta.

La primera llegada fué muy emocionante, pues los corredores llegaron en un lote compacto, que encabezaba por un cuarto de rueda, Ernesto Gaete, segundo Coll y tercero García.

Si estrecha fué la llegada anterior, mucho más, lo fué la segunda y el orden de llegada dado a conocer después de deliberación del jurado, asignándose el siguiente orden: Angulo, te y Abeleida.

En el curso de esta etapa se tiró de la competencia el re sentante del Royal.

La tercera llegada no fué nos interesante que las anteri pero se impuso claramente, au en forma estrecha, Donato, A lo, seguido de Gaete y Coll.

El término de la penúltima pa fué el siguiente: Gaete, C Abeleida.

El desarrollo de las última vueltas fueron de mucho in para el público, despertando m entusiasmo las alternativas d brega.

Cuando la campana anu última vuelta, los seis corre imprimieron un violento tren máquinas, pero en el viraje Gaete se lanzó resueltament demanda de la meta, cruzó con una apreciable distancia Coll y Angulo, que le o energica resistencia.

Gaete obtuvo para su c Chacabuco, el triunfo d prueba, pues se anotó 13 Bartolomé Coll consiguió gulo 6, ambos de la Unión tiva Española. El tiempo do fué de 1 h. 34 1|2".

Se dió término a esta con la repartición de los a los vencedores de las pruebas, siendo muy a cada uno de ellos al ir su respectivo trofeo.

LLEGO ROBLE
EN TODAS DIMENSIONES
Barraca y Fábrica
LA REPUBLICA
DOMEYKO 2354. — TELEFONO 183 (PARQUE)

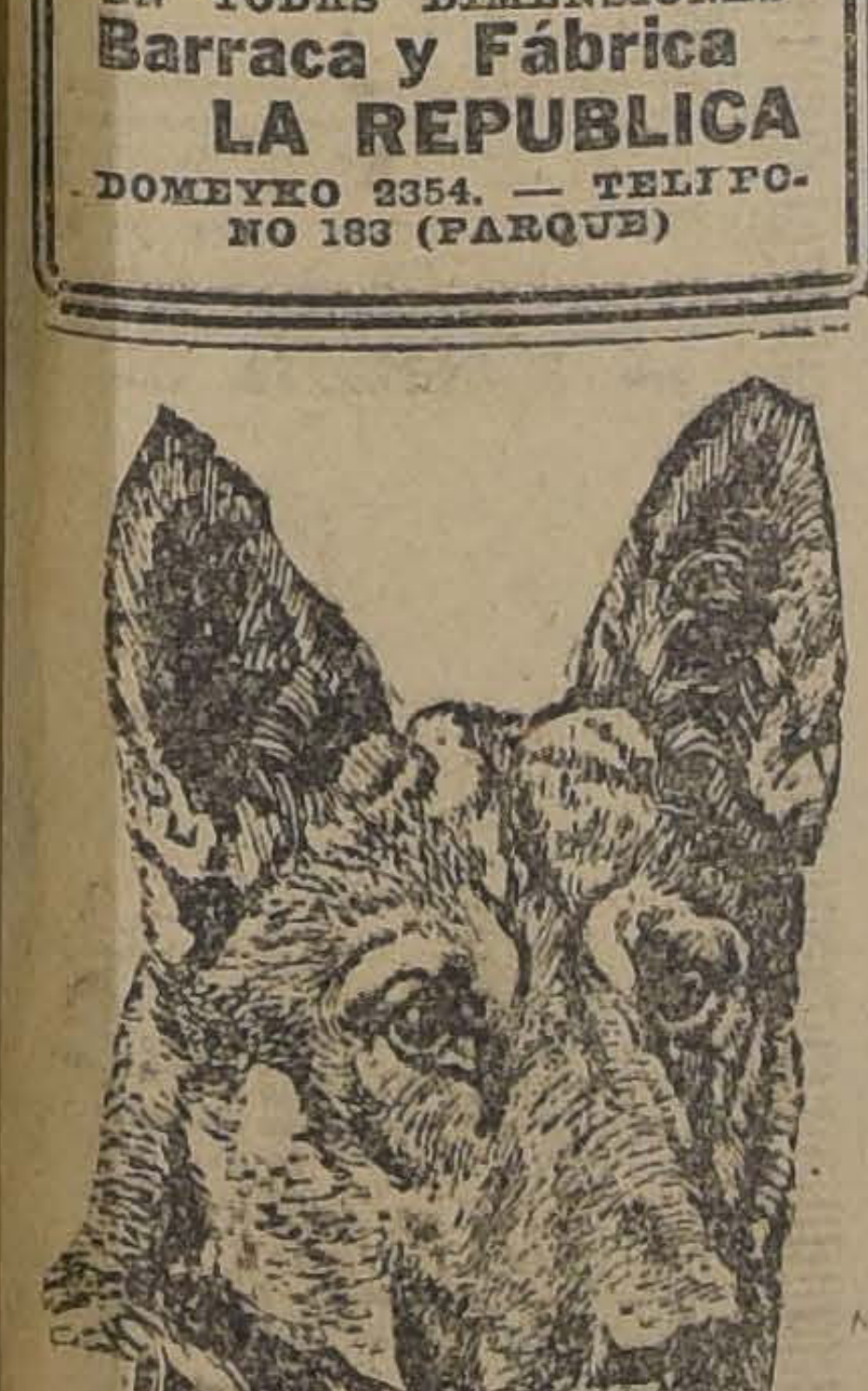

CONSULTORIO
PARA PERROS Y GATOS
COMPLETO INSTRUMENTAL
LABORATORIOS — AMBULANCIA AUTOMOVIL PROPIA
Consulta . . . . $ 5.00
Ambulancia, ida y vuelta . $ 4.00
Dr. L. SCHMIDT HERMAN
SAN ANTONIO 457 — TELEFO-

$1.60
cajetilla
HABANOS EXTRAFINOS
CIGARRILLOS
CABAÑAS

POR SU BUENA LUZ, DURACION y GRAN ECONOMIA
"PHILIPS"
Es la lamparilla sin rival.
En venta en todas las casas del ramo.
IMPORTADORES:
Morrison y Co. — Santiago

LAS CARRERAS DE LA TARDE DE AYER EN EL VALPARAISO SPORTING CLUB

ANDREA CHENIER DERROTA DESPUES DE EMOCIONANTE LUCHA AL FAVORITO BUÑUELITO EN EL CLASICO "VIÑA DEL MAR"

Caramel se adjudica la prueba de productos. — Bricole se impone en la prueba final. — Kayukeo y Pistacho triunfan en los handicaps de 1,400 metros. — Young Prince y Pitao ganan las pruebas de 1,000 metros. — El Cinco abandona la categoría de perdedor pagando el mejor dividendo de la tarde

(RELACION DE NUESTRO ENVIADO ESPECIAL)

a temporada de carreras de Viñdel Mar está en su ocaso como pudo comprobar ayer, pues apedel interesante programa, sólo ttió una regular concurrencia.

a cátedra tuvo uno de sus días desgraciados, pues de sus fatos sólo Pistacho correspondió y varias carreras hubo que lamendividendos subidos.

a base de la reunión la constiel clásico Viña del Mar, en que an medir sus fuerzas los cracks las generaciones de tres y cuaños, Buñuelito y André Chenier, ectivamente.

n el programa de temporada y l del día figuraba como distane la carrera 2,400 metros, pero legar a la cancha nos impusique este era un error (del que ersonal de la Secretaría no al- a darse cuenta hasta última), pues la prueba se debía cosobre una distancia 200 metros or.

verdaderamente sensible que n hipódromo como el de Viña Mar, que junto con el Club Hípis la dirigente de nuestro turf, dan hechos de esta naturaleza y tienen la agravante de no ser s aislados, pues en la presente orada es 3.a vez que ocurre que rograma contenga errores gra- Las otras dos veces en que han dido estos casos son las site: En El Derby se recargó a el último momento a Digno on dos kilos por el hecho de importado, siendo que las connes de la prueba no lo estipun. En Febrero se disputó una era para productos de dos años debía ser para no ganadores, se omitió esta condición y Jase aprovechó para salir de perreo por segunda vez, aunque paun contrasentido.

do esperar que el secretario a institución llame la atención persona que es culpable de eserrores, pues no es posible que epitan.

sando a la carrera clásica, dis que en el público reinaba el alto interés por presenciarla y así que cuando los tres competes, pues Chevrloet se retiró, hin su paseo reglamentario, los onados estudiaron el estado de aración que ostentaban y que realmente magnífico y habla en alto de la pericia de sus enneurs.

rreras de la naturaleza de la de no son de las que incitan al púa jugar, pues se prefiere obr la prueba sin perder detalles, e es difícil de conseguir cuando apuestas y es así que el juego reducido, como puede verse en tización de Viña del Mar, que a siguiente:

elito	3067 boletos
é Chenier..	1645 boletos
II	470 boletos
.. ..	5102 boletos

estos los tres rivales bajo las es del starter señor Cerda, éss despachó en un momento muy ano y muy pronto pudo notarse inguno de los tres jinetes queacer correr fuerte y sólo a los ts. corridos Digno II se vió oblia hacer de leader, pues su fod lo iba quitando manifiestaenergías. Al pasar los compes por primera vez frente al Digno II corría desenvueltaal frente, precediendo por 1 dio cuerpo a André Chenier, ras que Buñuelito se colocaba cuerpos.

esta forma fueron cubiertos los ros 1,000 metros, altura a la Rebolledo largó a André Cheque sin encontrar resistencia rte del puntero, lo dominó y se cuatro cuerpos al frente. Intamente Ramírez imitó la maa y al pasar el poste de los metros se situaba a 1 1|2 cuerel hijo de Burgomaster, mienDigno II, cerraba la marcha a cuerpos.

tren, desde el poste de la miué violentísimo, y se veía clara ención de Rebolledo de no caer por el rush final de Buñueli-

medio del vocerío del público los caballos giraron el codo fiseparados por un cuerpo, queDigno II fuera de opción. 500 metros de la raya Buñueinició su ataque y estimulado tigo descontó el terreno que lo raba del leader. Fué a 300 mede la meta cuando Buñuelito arejó la línea de André Chenier y cuando ya se creía que sería el vencedor se vió reaccionar al hijo de Burgomaster bajo los rigores del látigo y desprenderse de su tenaz rival consiguiendo sacarle 1|2 cuerpo de ventaja.

La carrera estaba decidida a favor del pupilo del Tricolor, pero tuvo que apelar a sus últimas energías en los 50 metros finales, pues Buñuelito reaccionando bravamente y dando muestras de una gran clase descontó terreno, pero la meta sorprendió a los cracks en los momentos en que André Chenier conservaba una cabeza sobre el hijo de Buñuelo. A cuatro cuerpos finalizó Digno II. Tiempo 2.44 3|5.

Buñuelito y André Chenier son hoy por hoy nuestros mejores caballos y cualquier encuentro que sostengan tendrá que ser necesariamente de mayor interés.

El resultado del clásico de ayer, dá superioridad a André Chenier sobre Buñuelito, ya que lo ganó de correr a correr y sin que hayan atenuantes, pero nos parece que donde ha habido una ganancia de una cabeza, no se puede afirmar una superiodidad absoluta.

Son dos animales que verdaderamente se merecen y su nuevo encuentro, que será probablemente el 3 de Mayo, en los 2.600 metros de la Internacional, será una carrera del más alto interés. Además ahí correrá Paitanás, empatador de André Chenier en los 3.200 metros de Los Finos y vencedor de Buñuelito en los 1.800 metros del Luis Alduna te, y en los 2.400 metros de El Derby.

Los héroes de la jornada fueron Rebolledo y Piérola, el primero que condujo con una pericia sin igual a André Chenier y el segundo un joven y modesto entrineur que ha sabido tener en todo momento a su crack en gran condición. Nuestras felicitaciones a ellos.

—La reunión se abrió con el premio Concepción, sobre 1,000 metros, que se resolvió por la sorpresa de El Cinco, un hijo de Buñuelo que se veía algo atrasado.

Tras buena espera, se dió la señal, tomando El Cinco la delantera, para cortarse a los 100 metros corridos, tres cuerpos sobre Locuela, a la que seguía a un cuerpo Zancajo, delante de Brocatelli y El Ajicito. El puntero jiró muy bien la curva y galopando se fué hasta la raya, donde batió por dos cuerpos a Zancajo, que al final le llevó un débil ataque. El 3.er puesto, a 1 1|2 cuerpo, correspondió a El Ajicito, delante de Brocatelli y Locuela, último Khiber.

Tiempo: 59.

Al galope abandonó Caramel la categoría de perdedor en los 800 metros del premio Antofagasta destinado para dos años no ganadores.

Guillermito picó al frente, seguido por Caramel, Maremoto, Majadera, y Kandahar, orden que se mantuvo hasta las tribunas populares, donde Caramel dió alcance al leader y se cortó al frente con la victoria asegurada. A 100 metros de la raya, el hijo de Olascoaga se desprendió definitivamente de sus adversarios y galopando precedió en la meta por 2 1|2 cuerpos a Maremoto. Majadera finalizó 3.a, a dos cuerpos, precediendo a Mistigris y Guillermito. Ultimo Esquilo.

Tiempo: 47 3|5.

De extremo a extremo, y pagando un buen dividendo, triunfó Pitao, un propio hermano de Pistacho, en los 1,000 metros del premio Punta Arenas, donde el favorito Bouquet, no tuvo figuración.

Lanzado el lote en carrera en un buen momento, tomó inmediatamente Pitao el puesto de honor, y se distanció dos cuerpos sobre Perla Negra Serenísima, el favorito Bouquet y Landrú, mientras al fondo corrían Trotzky y Almoneda. Al jirar la curva, Perla Negra se abrió considerablemente, perdiendo toda opción, mientras el leader aumentaba a cuarto cuerpos la ventaja que traía sobre el pelotón. La carrera careció de interés, pues el hijo de Sándalo no se vió inquietado en ningún momento y pudo trasponer victorioso la raya con dos cuerpos sobre Almoneda, que avanzó, muy abierta, al final. Por el 3.er lugar se trabó una interesante lucha entre Jacobino y Alazán, que se definió escasamente a favor del pupilo del Palermo. Ultima Regalada.

Tiempo: 59 1|5.

Holgadamente ganó Kayukeo el premio Tacna, sobre 1,400 metros, siendo hábilmente conducido por Baeza.

A los pocos metros corridos, tomó Libélula a su cargo la dirección del tren y se cortó dos cuerpos sobre Zapatilla y Mon Homme, quedando en 4.o término Kayukeo delante de Fronteriza; la retaguardia la componían Kenia y Garete. La puntera intentó imponerse de extremo a extremo y hasta frente a las tribunas populares parecía parecía que iba a lograr su propósito, pero ahí surgió Kayukeo por el lado interio, y corespondiendo a los enérgicos maquineos de Baeza, la emparejó, para luego desprenderse y batirla al galope por dos cuerpos. A una cabeza finalizó tercera Fronteriza delante de Garete, que al final atropelló violentamente por los palos.

Tiempo: 1.24 3|5.

A continuación del clásico se disputó el handicap de velocidad, premio Talca, que dió lugar a una estrecha llegada, en que se adjudicó el triunfo Young Prince, mientras la favorita Pimpolla, producía una carrera desastrosa.

El lote partió muy agrupado y sólo a los 150 metros corridos, tomó Pimpolla el puesto de peligro, y se cortó dos cuerpos sobre Young Prince, quedando más atrás apelotonados, Artagnan, Cáucaso, Albeytar y Leoncito. Ultima venía Kadijah. Frente a las galerías, Young Prince cayó resueltamente sobre la puntera y tras breve lucha la dominó, para contener el ataque final de Artagnan, que sucumbió a medio cuerpo del hijo de Perfecta. Entrando muy fuerte por fuera, pero tardíamente, remató 3.o Leoncito delante de Pimpolla, que se apagó completamente. 5.a Kadijah y último Albeytar.

Tiempo: 58.

El gran favorito Pistacho estafó la 7.a carrera sobre 1.400 metros, y esta forma de triunfar se debió principalmente a la táctica de Baeza, que imprimió un tren falso a la prueba y consiguió ganar por ligereza, una carrera que era más bien de resistencia.

En inmejorables condiciones se movió Pistacho y luego tomó tres cuerpos de luz sobre sus rivales, que venían agrupados con Telinga en último término. Baeza hizo correr a un tren endemoniado los primeros 300 metros y luego levantó y comenzó a galopar, siendo inmediatamente seguido de cerca por Platónica y Predilecta. En esta forma, se corrió la carrera hasta 500 metros de la meta, donde Platónica largó y emparejó a Pistacho, que verdaderamente requerido por su jockey, largó bruscamente y definió la carrera a su favor, pues sus rivales sorprendidos por ligereza, no fueron capaces de competir con el hijo de Sándalo, que traspuso el disco con dos cuerpos de ventaja sobre Predilecta, que al final logró medio cuerpo sobre Picazón. Cuarta Platónica.

Tiempo: 1.24 2|5.

La reunión se clausuró con el Premio Santiago, handicap sobre 1.900 metros, en que Bricole obtuvo una hermosa victoria sobre Sigma y Ardelión.

Iradier punteó en los primeros tramos, pero ante el empeño de Gorgorito por hacer el tren, se dejó dominar. Al pasar el lote frente a la partida de la milla, Gorgorito traía dos cuerpos de ventaja sobre Sigma, al que seguían Bricole, Iradier, Jaramago, Ardelión, Bombero y Gentilhomme, escalonados en larga fila india. El tren fué regularmente sostenido y sin variantes dignas de mención, desembocó el pelotón a lo derecho, donde el leader dió por terminada su misión y desapareció. Quedaron entonces en el puesto de honor, Sigma y Bricole, y tras una bonita lucha la hija de Mustafá se impuso sobre su rival, y al pasar la meta lo procedió por medio cuerpo. En una atropellada que en un momento pareció irresistible, pero que luego no lo fué, terminó tercero Ardelión delante de Gentilhomme y Bombero. Penúltimo Iradier y último Jaramago.

Tiempo: 1.57 4|5.

RESULTADOS GENERALES
(PISTA LIVIANA)

PRIMERA CARRERA

Premio CONCEPCION.— 1,000 metros.— $ 3,500 al 1.o, $ 700 al 2.o, $ 350 al 3.o

	G.	P.
1.o El Cinco, 53 kilos, 2 años, por Buñuelo y Baratija, del señor P. Dubalde jockey, A. Gutiérrez...	42	31
2.o Zancajo, 54, A. Sánchez . .	100	64
3.o El Ajicito 54, V. Jara	356	167
4.o Brocatelle 53, Alf. Silva ..	226	116
Khiber 56, E. Rebolledo	57	37
Keysol 52, W. Fuentes...	19	12
Libinock 51, M. Aranda	17	12
Locuela 53, U. Ibarra	146	59
La Primera 44, L. González . .	97	44
	1060	542

Ganado por 2 cuerpos; el 3.o a 1 1|2 cuerpos.

Tiempo: 59 s.

No corrieron: El Plata, Kepí, y Zumacal, 56.

Dividendos de Tribunas, unidad de diez pesos

Ganador de El Cinco .. .. .. $ 227.10
Placé de id. 34.30
Placé de Zancajo 21.70
Placé de El Ajicito... ... . 14.50

Dividendos de Galerías, unidad de cinco pesos

Ganador de El Cinco ... . $ 131.90
Placé de id. 29.00
Placé de Zancajo 13.40
Placé de El Ajicito 8.20

Dividendos de Viña del Mar, unidad de cinco pesos

Ganador de El Cinco .. .. .. $ 68.50
Placé de id. 15.70
Placé de Zancajo 9.20
Placé de El Ajicito. 7.00

SEGUNDA CARRERA

Premio ANTOFAGASTA.— 800 metros.— $ 4,500 al 1.o, $ 900 al 2.o, y $ 450 al 3.o.

	G.	P.
1.o Caramel 54 kilos, 2 años, por Olascoaga y Constanza del señor E. Subercaseaux; jinete, V. Jara	353	167
2.o Maremoto, 51, V. Marinay ..	19	16
3.o Majadera 52, Alf. Silva... .	191	141
4.o Mistigris 54, H. Ramírez .	82	50
Esquilo 54, S. Villanueva. . .	98	56
Franklin 54, M. Gamboa	86	41
Guillermito 51, M. Aranda . . .	215	86
Kandahar 54, E. Rebolledo . .	415	196
	1459	758

Ganador por 2 1|2 cuerpos; el 3.o a 2 1|2 cuerpos.

Tiempo: 47 3|5.

No corrió: Monjitat 52 kilos.

Dividendos de Tribunas, unidad de diez pesos

Ganador de Caramel ... . $ 37.20
Placé de id. 17.10
Placé de Maremoto... ... ... 33.70
Placé de Majadera 18.40

Dividendos de Galerías, unidad de cinco pesos

Ganador de Caramel ... ... $ 19.80
Placé de id. 8.40
Placé de Maremoto... ... . 30.90
Placé de Majadera 11.10

Dividendos de Viña del Mar, unidad de cinco pesos

Ganador de Caramel.. .. .. $ 20.00
Placé de id. 8.30
Placé de Maremoto... ... ... 23.00
Placé de Majadera 10.40

TERCERA CARRERA

Premio PUNTA ARENAS.— 1,000 metros.— $ 3,500 al 1.o, $ 700 al 2.o, $ 350 al 3.o.

	G.	P.
1.o Pitao 54 kilos, 5 años, por Sándalo y Chupate esa, del Stud Ecuador; jinete, S. Villanueva...	473	139
2.o Almoneda 51, C. Guerra. . .	87	43
3.o Jacobino 48, A. Gutiérrez. .	23	21
4.o Alazán 53, W. Fuentes . . .	141	76
Trotzky 58, J. M. Baeza . . .	182	88
Bouquet 54, E. Rebolledo. . .	542	272
Náutico 52, U. Ibarra.	180	75
Regalada 47, V. Marinay. . .	53	34
Serenísima 48, Alf. Silva. . .	149	77
Landrú 46, P. Silva...	41	22
Perla Negra 46, A. Sánchez . .	286	170
	2157	1017

Ganado por 2 cuerpos; el 3.o a 1 cuerpo.

Tiempo: 59 1|5.

Dividendos de Tribunas, unidad de diez pesos

Ganador de Pitao ... ... $ 41.00
Placé de id.... ... ... 27.10
Placé de Almoneda 65.20
Placé de Jacobino 123.00

Dividendos de Galerías, unidad de cinco pesos

Ganador de Pitao... ... ... $ 26.60
Placé de id. 18.40
Placé de Almoneda 23.20
Placé de Jacobino 56.10

Dividendos de Viña del Mar, unidad de cinco pesos

Ganador de Pitao ... ... $ 96.70
Placé de id. 85.10
Placé de Almoneda... ... ... 62.60
Placé de Jacobino 82.60

CUARTA CARRERA

Premio TACNA. — 1,400 metros. — 1,400 metros.— $ 8,500 al 1.o, $ 700 al 2.o, $ 850 al 8.o.

	G.	P.
1.o Kayukeo 58 kilos, 4 años, por Last Reason y Best Girl, del corral Jam; jinete, J. M. Baeza...	[illegible]	163
2.o Libélula 53, S. Villanueva. .	833	153
3.o Fronteriza 40, P. Silva	84	74
4.o Garete 50, M. Aranda.	68	70
Mon Homme 55, N. Ramírez. .	287	124
Kenia 54, V. Jara	314	177
Floreat 51, E. Rebolledo. . .	198	116
Foch 51, L. Gonzáles	85	52
M. Vescera 51, A. Gutiérrez . .	57	41
Zapatilla 50, Alf. Silva	408	210
	2256	1185

Ganado por 2 cuerpos; el 3.o a 1 cabeza.

Tiempo: 1.24 3|5.

No corrieron: Insecto, 50; Villapún, 48; Almoneda, 46; Perval, 45, y Zumacal, 40.

Dividendos de Tribunas, unidad de diez pesos

Ganador de Kayukeo... ... ... $ 47.00
Placé de id.... ... ... 28.30
Placé de Libélula 24.60
Placé de Fronteriza... ... ... 40.20

Dividendos de Galerías, unidad de cinco pesos

Ganador de Kayukeo... ... ... $ 21.80
Placé de id. 11.20
Placé de Libélula... ... ... 13.20
Placé de Fronteriza... ... ... 19.70

Dividendos de Viña del Mar, unidad de cinco pesos

Ganador de Kayukeo ... ... $ 27.00
Placé de id. 12.40
Placé de Libélula... ... ... 12.10
Placé de Fronteriza... ... ... 23.70

QUINTA CARRERA

Premio VIÑA DEL MAR (clásico).— 2,600 metros.— $ 20,000 al 1.o, $ 3,000 al 2.o, y 1,500 al 3.o

	G.	P.
1.o André Chenier 60 kilos, 4 años, por Burgomaster y Rochela, del Stud Tricolor; jinete, E. Rebolledo	344	...
2.o Buñuelito, 56, H. Ramírez .	947	...
3.o Digno II, 56, Alf. Silva. .	80	...
	1371	..

Ganado por 1 cabeza; el 3.o a 4 cuerpos.

Tiempo: 2.44 3|5.

No corrió: Chevrolet, 60.

Dividendos de Tribunas, unidad de diez pesos

Ganador de A. Chenier.. .. .. .. $ 25.90

Dividendos de Galerías, unidad de cinco pesos

Ganador de A. Chenier .. .. .. $

Dividendos de Viña del Mar, unidad de cinco pesos

Ganador de A. Chenier ... . .. $

SEXTA CARRERA

Premio TALCA.— 1,000 metros.— $ ... al 1.o, $ 700 al 2.o

	G.	P.
1.o Young Prince 50 kilos, 4 años, por Olascoaga y Perfecta, del señor R. Walker; jinete N. Ramírez		
2.o Artagnan 41, C. Guerra. ...		
3.o Leoncito 46, A. Sánchez. .		
4.o Pimpolla 53, Alf. Silva. .		
Albeytar 61, H. Ramírez. .		
Cáucaso 46, U. Ibarra. . . .		
Kadijah 44, P. Silva... ...		

Ganado por 1 1|2 cuerpo; el 3.o a 1 cabeza.

Tiempo: 58 s.

Dividendos de Tribunas, unidad de diez pesos

Ganador de Y. Prince... ... ... $
Placé de id. ... .
Placé de Artagnan ... ...

Dividendos de Galerías, unidad de cinco pesos

Ganador de Y. Prince... ... ... $
Placé de id. ... .
Placé de Artagnan ... ...

Dividendos de Viña del Mar, unidad de cinco pesos

Ganador de Y. Prince... ... .. $
Placé d eid. ... ...
Placé de Artagnan . ...

SEPTIMA CARRERA

Premio IQUIQUE.— 1,400 metros.— $ 8,500 al 1.o, $ 700 al 2.o,

	G.	P.
1.o Pistacho 57 kilos, 6 años, por Sándalo y Chupatesa, del Stud Ecuador; jinete, J. M. Baeza.		
2.o Predilecta 53, E. Rebolledo.		
3.o Picazón 41, P. Silva		
4.o Platónica 52, U. Ibarra ..		
Telinga 48, C. Guerra...		

Ganado por 2 cuerpos; el 3.o a 1 cuerpo.

Tiempo: 1.24 2|5.

No corrieron: Aspaitía, 45; Cinema y Leoncito, 43.

Dividendos de Tribunas, unidad de diez pesos

Ganador de Pistacho .. .. $
Placé de id. ... ...
Placé de Predilecta... ... ...

Dividendos de Galerías, unidad de cinco pesos

Ganador de Pistacho ... . $
Placé de id. ... ...
Placé de Predilecta... ... ...

Dividendos de Viña del Mar, unidad de cinco pesos

Ganador de Pistacho... ... ... $
Pacé de id. ... ...
Placé de Predilecta . ...

OCTAVA CARRERA

Premio SANTIAGO.— 1,900 metros.— $ 4,500 al 1.o, $ 900 al 2.o, $ ... al 3.o.

	G.	P.
1.o Bricole 58 kilos, 4 años, por Mustafá y Bravata, del Stud Limited; jinete, E. Rebolledo.		
2.o Sigma 52, Alf. Silva.		
3.o Ardelión 61, J. M. Baeza.		
4.o Gentilhomme 44, P. Silva. .		
Bombero 46, S. Fuentes. . .		
Iradier 45, L. Gonzáles . . .		
Jaramago 45, J. Alarcón. . .		
Gorgorito 48, U. Ibarra . . .		

Ganado por 1|2 cuerpo; el 3.o a 1 cuerpo.

Tiempo: 1.57 4|5.

No corrieron: Almodóvar 53; ... y Picazón 40.

Dividendos de Tribunas, unidad de diez pesos

Ganador de Bricole.. ... ... $
Placé de id. ... ...
Placé de Sigma... ... ...
Placé de Ardelión... ... ...

Dividendos de Galerías, unidad de cinco pesos

Ganador de Bricole.. ... ... $
Placé de id. ... ...
Placé de Sigma... ... ...
Placé de Ardelión... ... ...

Dividendos de Viña del Mar, unidad de cinco pesos

Ganador de Bricole. . .. .. $
Placé de id. ... ...
Placé de Sigma.. ... ...
Placé de Ardelión.. ... ...

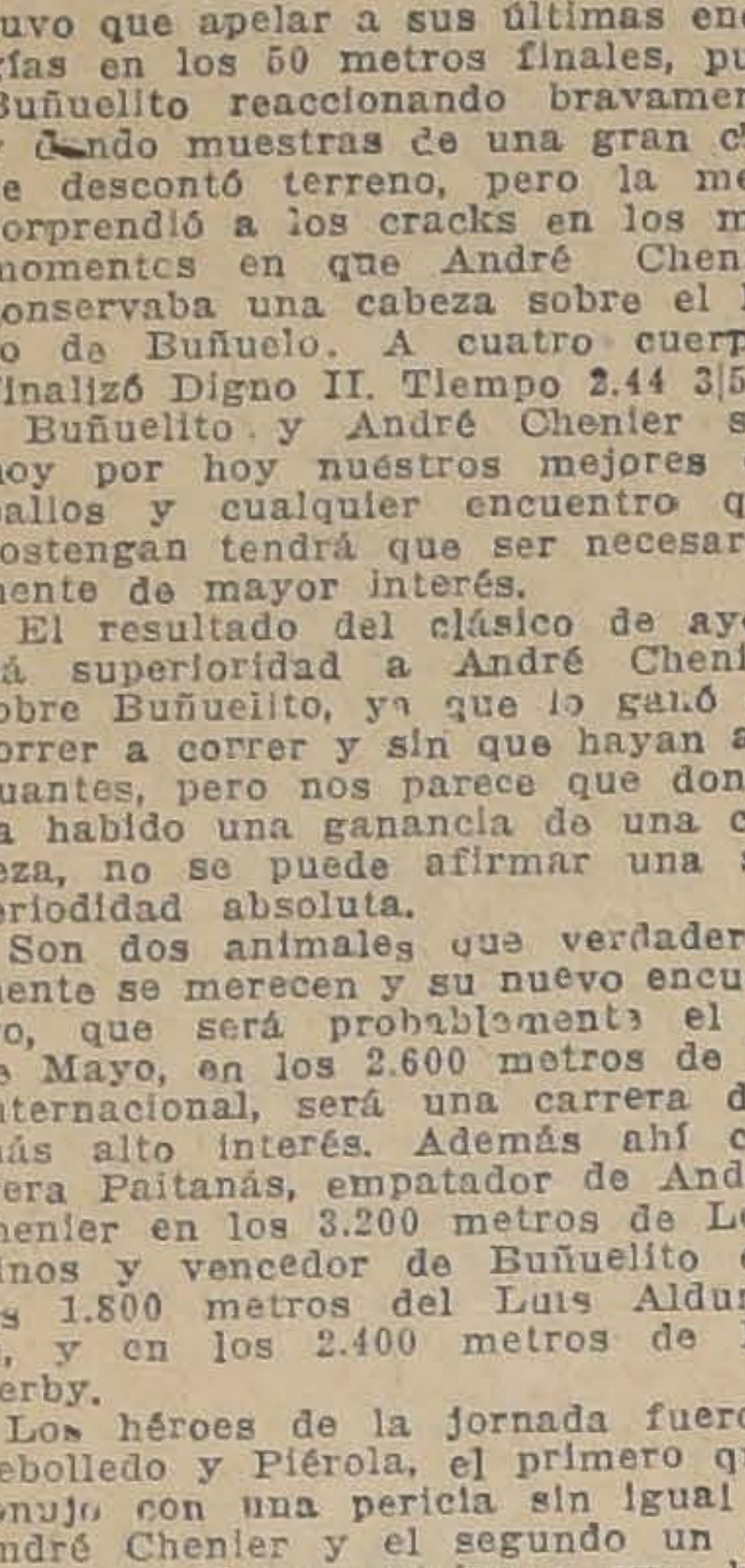

CONSULTORIO

PARA PERROS Y GATOS

COMPLETO INSTRUMENTAL

LABORATORIOS — AMBULAN.

CIA AUTOMOVIL PROPIA

Consulta .. .. $ 5.00

Ambulancia, ida y vuelta . $ 4.00

Dr. L. SCHMIDT HERMAN

SAN ANTONIO 457 — TELEFONO 3649

FORTAGOL UNICO para IMPOTENCIA N|O

LAS CARRERAS DE LA MAÑANA DE AYER EN EL HIPODROMO CHILE

n la concurrencia acostumse llevó a efecto el proanunciado para ayer en Hipódromo. Inició la reuel premio Junquillar, sobre metros, reservados a 3 años no ganadores, que se recon el triunfo de Kintamo. a la partida, Peña Blanca stacó al frente, seguida de ro, Zinfandel y Kintamo, ufrir variaciones de impordesembocó el lote en la final, altura a que Zizañero ó a la leader. Frente a las ares, Kintamo, lanzado en llada, no tardó en hacerse te, y sin mayor dificultad a ocupar el puesto de hotrasponiendo el disco con medio cuerpos sobre Zizaque aventajó por medio a Zinfandel. Cuarto Zu. Tiempo 1.15".

segunda carrera, handicap, 1,500 metros, dió lugar a la ia de Knave, que estrechase impuso sobre Maravedí. la señal, Antilla lució sus en el puesto de avanzada, la a poco más de un cuerpo Brasilera, Glaneuse y Marly. rar la curva final, la punteabrió, circunstancia que fué echada por Knave para desr gran parte del terreno, lolo al final de las galerías ocuel primer puesto, y sin maesfuerzo traspuso el disco tres cuartos de cuerpo sobre vedí, quedando a medio pestercero Marly delante de ble. Tiempo: 1.33" 3|5.

900 metros de la tercera ra se resolvieron por el holtriunfo de Odioso.

da puerta franca al lote, Parnita se hizo cargo del tren, da estrechamente por Odioquedando tercero Zambombo, te de la favorita Querella. esembocar el lote en la recta Odioso, sin mayor esfuerzo, nó a la puntera, y sin enecon quienes luchar, traspudisco con tres y medio cuerobre Parlachinita, que estreente logró aventajar a Zam. Cuarto Pasajes. Tiempo:

Premio Jaspe, sobre 1,500 s, se resolvió por un fácil de Poruña, que repartió un buen dividendo a sus apostadores.

Dada la señal, Ofensivo, Madame Bovary y Kasaba lucieron sus colores al frente, seguidos por La Montespán, Poruña y Joselito. Poco antes de girar la curva, La Montespan pasó a ocupar el segundo puesto, al mismo tiempo que Poruña mejoraba de colocación, para lograr, frente a las galerías, ocupar el puesto de avanzada e irse en demanda del disco con dos cuerpos de ventaja sobre Joselito, quedando tercera a tres cuerpos La Montespan delante de Ofensivo. Tiempo: 1.32" un quinto.

El handicap de la quinta carrera dió lugar a una brillante victoria de Anémona. Después de una larga espera, la partida fué dada en pésimas condiciones para Apático, que en ese instante no estaba en condiciones para partir. Castellana fué la primera en lucir sus colores en el puesto de avanzada, seguida de Lloyd George, el que no tardó en dominarla, quedando tecera Corita delante de Anémona y Kilimanjaro. Girada la curva, Castellana pasó a comandar el lote, al mismo tiempo que Anémona se hacía presente en vigoroso avance, no tardando en presentarle lucha, para dominarla al final por medio pescuezo. El tercer puesto lo ocupó Kilimanjaro, en un tardío avance, delante de Náufrago. Tiempo: 54 3|5.

En un cánter se impuso Percala en los 1,500 metros de la sexta carrera.

En las primeras distancias fué seguida por Humorada, presidida por Jilguero y Dody, mientras Canción ocupaba el último puesto.

La puntera giró el codo final con la ventaja adquirida en las primeras distancias, y mientras Humorada retrogradaba vencida, Dody entraba a ocupar el segundo puesto, pero sin lograr comprometer la victoria de la pupila de Sandoval, que la aventajó por tres cuartos de cuerpo, ocupando el tercer puesto a un pescuezo Vagual delante de Canción, que atropelló demasiado tarde. Tiempo: 1.32" 1|5.

Una estrecha victoria obtuvo Honinton en la prueba de clausura.

Alesia tomó a su cargo la dirección de la carrera, seguida de Dax, Papirote y Lírica, quedando el resto del lote agrupado con Ispahan en el último puesto. Las energías de la leader sólo le duraron hasta el comienzo de la recta, altura en que fué dominada por Dax, mientras Lírica, Guernsey y Honinton iniciaban una vigorosa atropellada. Este último, metros antes del disco, lograba dar alcance a Dax, dominándolo en la misma meta por una cabeza. El tercer puesto lo obtuvo Lírica, delante de Guernsey. Tiempo: 1.32 4|5.

CON UN SOMBRERO ROSENBLITT

VA USTED SIEMPRE ELEGANTE

rica Nacional de GORRAS y SOMBREROS

DELICIAS N.º 2636 (FRENTE A LIBERTAD)

M-18

RESULTADOS GENERALES

PRIMERA CARRERA

Premio JUNQUILLAR. — 1,200 metros. — $ 1,500 al 1.o, 300 al 2.o y 150 al 3.o

	G.	P.
1.o Kintamo, con 56 kilos, 3 años, por Altanero y Celna, del señor J. Borda, jockey M. Silva.	134	76
2.o Zizañero, con 43, J. Guajardo.	206	126
3.o Zinfandel, con 53, J. Oregón.	321	159
4.o Falaz, con 56, R. Ubilla.	2	2
Monoplano, con 60, O. Canales.	5	2
Zumbido, con 53, G. Valencia.	1	1
Toqui, con 53, J. Díaz. ..	7	7
Indalicio, con 52, A. Garay.	50	35
Peña Blanca, con 53, L. Morgado.	411	220
Kingston, con 49, O. Godoy..	1	1
Labrador, con 48, O. Núñez.	6	7
Eclisse, con 47, C. Santelices.	51	36
Mary Mangue, con 47, M. Rojas.	25	21
Zumacal, con 45, R. Olave.	40	31
Cabro, con 41, A. Allen. .	86	63
	1346	787

Ganada por 2 cuerpos; el 3.o a 1|2 cuerpo.

Tiempo: 1.16.

No corrieron: Calderón 55; Castor 57, La Ratera 52; Dagmar 46.

Dividendo de Paddock, unidad de 10 pesos

Ganador de Kintamo. .. .. $ 90.40
Placé de id. 25.20
Id. de Zizañero 19.20
Id. de Zinfandel. 37.30

Dividendos de Tribunas, unidad de 5 pesos

Ganador de Kintamo .. .. .. $ 35.60
Placé de id. 10.90
Id. de Zizañero. 11.40
Id. de Zinfandel. 9.90

Dividendos de Viña del Mar, unidad de 5 pesos

Ganador de Kintamo. .. .. $ 46.40
Placé de id. 12.80
Id. de Zizañero. 9.30
Id. de Zinfandel. 8.40

SEGUNDA CARRERA

Premio JINGO. — 1,500 metros. — $ 2,500 al 1.o, 500 al 2.o y 250 al 3.o

	G.	P.
1.o Knave, con 44.4 kilos, 4 años, por Mustafá y Kost, del Stud Ecuador, jockey J. Pinto.	142	109
2.o Maravedí, con 43, R. Allen.	100	65
3.o Marly, con 57, J. Vergara.	591	340
4.o Grenoble, con 51, J. Oregón.	254	177
Gordiano, con 52, P. Rebolledo.	93	45
Floridina, con 49, P. Quezada.	71	64
Antilla, con 46, J. Cifuentes.	38	29
Buena Seña, con 46, R. Olave.	53	25
Danaide, con 45, C. Santelices.	100	71
Anitra, con 44, P. Olguín. .	260	145
Javanesa, con 43, J. Guajardo.	142	98
Glaneuse, con 43, M. Rojas.	38	29
Brasilera, con 41, J. Amestello.	39	24
	1920	1217

Ganada por 3|4 cuerpo; el 3.o a 1|2 cuerpo.

Tiempo: 1.33 3|5.

No corrieron: Querella 52; Pasajero 42.

Dividendo de Paddock, unidad de 10 pesos

Ganador de Knave. . . . . $ 121.80
Placé de id. 27.80
Id. de Maravedí. 39.80
Id. de Marly. 15.70

Dividendos de Tribunas, unidad de 5 pesos

Ganador de Knave. .. .. .. $ 65.80
Placé de id. 15.80
Id. de Maravedí. 18.20
Id. de Marly. 8.20

Dividendos de Viña del Mar, unidad de 5 pesos

Ganador de Knave. .. .. .. $ 35.90
Placé de id. 9.40
Id. de Maravedí.. .. .. 24.70
Id. de Marly. 7.30

TERCERA CARRERA

Premio JERJES. — 900 metros. — 1,500 al 1.o, 300 al 2.o y 150 al 3.o

	G.	P.
1.o Odioso, con 54 kilos, 4 años, por Mago y Mona Ferry, del señor C. Ruz, jockey J. J. Vergara. . .	396	216
2.o Parlachinita, con 46, J. Osorio.	153	100
3.o Zambombo, con 51, L. Morgado.	428	284
4.o Pasajes, con 52, A. Garay.	43	25
Desalmado, con 61, C. Canales.	22	21
Saltarella, con 59, M. Cancino.	69	43
Querella, con 53, C. Santelices.	592	310
Peleponeso, con 52, P. Rebolledo.	63	24
Nervo, con 45, J. Cifuentes.	124	64
Coquetón, con 44, M. Rojas.	37	31
Castellano, con 41, L. Muñoz.	231	153
	2101	1271

Ganada por 2 cuerpos; el 3.o a 1|2 cabeza.

Tiempo: 54 4|5.

No corrieron: Latoso, 49, Sin Pensar, 46.

Dividendo de Paddock, unidad de 10 pesos

Ganador de Odioso.. .. .. $ 49.10
Placé de id. 18.40
Id. de Parlachinita. 28.10
Id. de Zambombo. 16.40

Dividendos de Tribunas, unidad de 5 pesos

Ganador de Odioso. .. .. .. $ 30.60
Placé de id. 10.30
Id. de Parlachinita. 13.00
Id. de Zambombo. 8.80

Dividendos de Viña del Mar, unidad de 5 pesos

Ganador de Odioso. .. .. .. $ 29.30
Placé de id. 9.20
Id. de Parlachinita. 11.60
Id. de Zambombo. 9.20

CUARTA CARRERA

Premio JASPE. — 1,500 metros. — $ 2,500 al 1.o, 500 al 2.o y 250 al 3.o

	G.	P.
1.o Poruña, con 55 kilos, 5 años, por Pirapó y Doncella, del Stud El Triunfo, jockey J. Vergara.	377	205
2.o Joselito, con 50, C. Santander.	443	214
3.o La Montespán, con 48, C. Valencia.	92	56
4.o Ofensivo, con 58, O. Contreras.	218	109
Madame Bovary, con 54, R. Ubilla.	174	73
Kasaba, con 52, M. J. Silva.	601	334
Marconigrama, con 50, L. Morgado.	660	369
Ballorita, con 47, J. Pinto. .	152	96
	2707	1455

Ganada por 2 cuerpos; el 3.o a 3 cuerpos.

Tiempo: 1.32 1|5.

No corrieron: Anémona 53; Junín 53; Banderolo 52; Indino 49.

Dividendo de Paddock, unidad de 10 pesos

Ganador de Poruña. .. .. .. $ 64.60
Placé de id. 23.60
Id. de Joselito. 23.00
Id. de La Montespán. 59.70

Dividendos de Tribunas, unidad de 5 pesos

Ganador de Poruña.. .. .. $ 30.70
Placé de id. 9.70
Id. de Joselito. 10.30
Id. de La Montespán. 19.90

Dividendos de Viña del Mar, unidad de 5 pesos

Ganador de Poruña .. .. .. $ 32.00
Placé de id. 10.50
Id. de Joselito. 10.30
Id. de La Montespán. 24.80

QUINTA CARRERA

Premio JUNCO. — 900 metros. — $ 1,500 al 1.o, 300 al 2.o y 150 al 3.o

	G.	P.
1.o Anémona, con 47 kilos, 4 años, por Sandridge y Philadelfia, propiedad del Sr. A. Vásquez, jockey C. Santander.	66	309
2.o Castellana, con 57, O. Contreras.	234	83
3.o Kilimanjaro, con 61, M. Silva.	704	308
4.o Náufrago, con 65, P. Rebolledo.	113	65
Glacé, con 61, C. Canales. .	27	17
Soga, con 57, J. Vergara. ..	279	161
Corita, con 54, M. Zúñiga. .	55	34
Kamarad, con 53, L. Zúñiga.	383	166
Apático, con 50, G. Valencia.	41	39
Lloyd George, con 49, C. Santelices.	118	64
Pepa de Oro, con 49, R. Olguín.	329	175
César Borgia, con 46, J. Pinto.		
Gagliostro, con 46, M. Muñoz.	18	18

Ganada por 1|2 pescuezo; el 3.o a 1 1|2 cuerpo.

Tiempo: 54 3|5.

Dividendo de Paddock, unidad de 10 pesos

Ganador de Anémona. .. .. $ 43.10
Placé de id. 17.30
Id. de Castellana. 37.30
Id. de Kilimanjaro. 17.40

Dividendos de Tribunas, unidad de 5 pesos

Ganador de Anémona. .. .. $ 20.60
Placé de id. 9.10
Id. de Castellana. 20.90
Id. de Kilimanjaro.. .. .. 11.40

Dividendos de Viña del Mar, unidad de 5 pesos

Ganador de Anémona. .. .. $ 19.90
Placé de id. 8.70
Id. de Castellana. 32.70
Id. de Kilimanjaro.. .. .. 12.80

SEXTA CARRERA

Premio JAZMIN. — 1,500 metros. — $ 2,500 al 1.o, 500 al 2.o y 250 al 3.o

	G.	P.
1.o Percala, con 45 kilos, 4 años, por Pirapó y Shylass, del señor D. Urrutia, jockey M. Muñoz.	111	54
2.o Dody, con 50, L. Morgado.	223	95
3.o Vagual, con 54, J. Vergara.	906	351
4.o Canción, con 52, M. Vera.	808	217
Jilguero, con 52, P. Olguín .	578	235
Humorada, con 44, J. Guajardo.	855	320
	3481	1272

Ganada por 3|4 cuerpo; el 3.o a 1 cuerpo.

Tiempo: 13.2 1|5.

No corrieron: Matango 58; Matorral 54; Weyler 51; Eudón 45.

Dividendo de Paddock, unidad de 10 pesos

Ganador de Percala.. .. .. $ 282.20
Placé de id. 102.20
Id. de Dody. 62.40

Dividendos de Tribunas, unidad de 5 pesos

Ganador de Percala.. .. .. $ 89.40
Placé de id. 32.30
Id. de Dody. 24.90

Dividendos de Viña del Mar, unidad de 5 pesos

Ganador de Percala... .. .. $ 71.20
Placé de id. 30.40
Id. de Dody. 26.30

SEPTIMA CARRERA

Premio JALEA. — 1,500 metros. — $ 2,500 al 1.o, 500 al 2.o y 250 al 3.o

	G.	P.
1.o Honinton, con 56 kilos, 3 años, por Pirapó y Pambu, del señor E. Polanco, jockey R. Hernández.		
2.o Dax, con 41, J. Pinto. .		
3.o Lírica, con 51, C. Santander.		
4.o Guernsey, con 54, J. Oregón.		
Gondolero, con 58, P. Quezada.		
Hircanie, con 57, J. Vergara.		
Malharia, con 56, O. Contreras.		
Straggler, con 55, P. Rebolledo.		
Papirote, con 53, C. Santelices.		
Alesia, con 50, R. Olave. .		
Ispahan, con 49, W. Fuentes.		
Valvén, con 47, J. Guajardo.		
Tarnopol, con 45, L. Morgado.		

Ganada por cabeza; el 3.o a ... cuerpo.

Tiempo: 1.32 4|5.

No corrió: Tartana 50.

Dividendo de Paddock, unidad de ... pesos

Ganador de Honinton. .. .. $
Placé de id. .. ..
Id. de Dax. .. ..
Id. de Lírica. .. ..

Dividendos de Tribunas, unidad de ... pesos

Ganador de Honinton. .. .. $
Placé de id. .. ..
Id. de Dax. .. ..
Id. de Lírica. .. ..

Dividendos de Viña del Mar, unidad de 5 pesos

Ganador de Honinton. .. .. $
Placé de id. .. ..
Id. de Dax. .. ..
Id. de Lírica. .. ..

NOTICIAS DIVERSAS

Preparadores de los ganadores de hoy en ambos Hipódromos:

VALPARAISO SPORTING CLUB

El Cinco, E. Rodríguez.
Caramel, I. Yáñez.
Pitao, Av. Muñoz.
Kayukeo, L. A. Figueroa.
A. Chenier, R. Piérola.
Young Prince, J. Vaccaro.
Pistacho, Ar. Muñoz.
Bricole, F. Galván.

HIPODROMO CHILE

Kintamo, J. A. Castro.
Knave, A. Muñoz.
Odioso, C. Ruz.
Poruña, D. Sandoval.
Anémona, P. P. Cancino.
Percala, D. Sandoval.
Honinton, E. Polanco.

Debido a un accidente, murió el Sábado pasado el caballo Sog...

—M. J. Silva y M. Rojas, ... pendidos por una reunión, por ... seguir sus líneas.

LAS CANAS Cúrelas en Moneda 875

Dr. BENGURIA

Sucesores de Martínez Blanco y C.

LLAVES Y VALVULAS PARA VAPOR

EN TODAS CLASES Y DIMENSIONES, OFRECE

FUNDICION LIBERTAD

LIBERTAD 53 - 53

LAS REFORMAS QUE DEBERIAN IMPLANTARSE EN LOS FERROCARRILES

SEGUN EL CONGRESO FERROVIARIO DE SAN BERNARDO

nota dirigida al señor
de los Ferrocarriles, so-
cuerdos tomados en el
so Ferroviario de San
se mencionan algunas
que deben implantarse
r irregularidades que
los intereses de la Em-
las cuales se hace un
tudio que damos a con-

REFORMAS
lantación, evitando los
que ocasiona a la Em-
motivo de algunas de-
disposiciones reglamen-
falta de reglamenta-
ras, reportará a la Em-
des beneficios.
ndo a las Boleterías de
s donde el tren hace
el mismo día, boletos
en grandes caracteres
roja: "Mañana" unos y
tros, que serán destina-
vendidos respectivamen-
primero y el segundo
servando la correlativi-
numeración para las
s de la planilla.
circulan en la actuali-
completamente iguales,
mbrarlos se hace dife-
es a los vendidos pa-
mer viaje se les coloca,
.o 70 y a los vendidos
egundo, N.o 72 (núme-
orresponden al tren).
jero ignora que si se
en el tren 70 o en 72,
cia que aprovechan al-
pleados para revender
o viaje los mismos bo-
circularon en el prime-
el coductor no perforó.
os ramales, los boletos
r viaje son perforados
ue sube al tren un ins-
cuando se observa su
el conductor los perfo-
re, o hace que los per-
retirarlos de manos del
y los guarda. En estas
s quedan listos para
los en el segundo viaje.
rrido con cierto bolete-
mal a Mulchén, que, vi-
el jefe de Estación, se-
ete, fué sorprendido in-
vendiendo para el tren
de, los mismos boletos
bía vendido para el tren
añana, y tomado preso
carabineros confesó de
delito, agregando que
a operación la efectua-
años atrás, cuando aten
oletería de otro ramal,
acían otros boleteros, es
uficiente de los cuantio-
uicios que se ocasionan
presa, con los actuales

ué trepida la Empresa
blecer las dos clases de
dicados, lo que el Co-
ero Ferroviario propuso
mente, sin ser atendi-

or consideración hacia
rgados de fabricarlos?
ra evitar los trabajos,
éstos, como a los bolete-
deberían hacer doble
en planilla, para la re-
mensual separadamente,
oletos vendidos tanto en
na como en la tarde?
n, para evitarse este
bajo, dijo hace un año y
con criterio bastante ori-
je se colocara a los bo-
los ramales, con un sello
a, la palabra "Mañana"
confiando la operación
smos boleteros, que debe-
cerlo al tiempo de ven-

Disponiendo que los bole-
es sean timbrados con la
el viaje, de ida, y el re-
mponiendo al pasajero la
ón de hacerlo timbrar el
debe regresar. En cam-

bio de esta pequeña molestia que se tomaría, se le podría hacer una mayor rebaja a esta clase de boletos, ya que con el hecho de estampar en la parte correspondiente al regreso, la fecha precisa en que se efectúa el viaje, se evitarían los fraudes.

Compran boletos dobles, unos, los que proceden de buena fe, por aprovechar la rebaja, no por evitarse el trabajo de tener que sacar boleto para el regreso, y otros, los que proceden de mala fe, por hacer con la parte vallosa para el regreso, dos viajes en vez de uno, a que tienen derecho dentro del plazo de validez.

Para la mejor comprensión de la forma como se opera con esta clase de boletos, vamos referirnos a un caso práctico, que ocurre con demasiada frecuencia: Pedro compra en Santiago un boleto doble Alameda-Valdivia, cuya validez es de doce días, llegado a Valdivia, lo entrega a su amigo Juan, para que efectúe un viaje a Santiago, y éste se lo devuelve por carta, en virtud de que el conductor no lo recogió, porque Juan, para quedarse con él, dejó el tren, estaciones antes de llegar a Santiago, cuando el conductor aún no ha recogido los boletos. La parte del boleto correspondiente a este viaje, ha quedado perforado, **lo que no impide** que Juan haga uso de ella, por estar dentro del plazo de validez, para lo cual saca en Valdivia, boleto hasta Antilhue, y de ahí, en adelante, sigue viaje a Santiago provisto del boleto doble, que aparece, naturalmente, perforado, como están los demás boletos que trae el resto de los pasajeros, que salieron de Valdivia.

Se imponga del pasajero que desee adquirir boletos dobles la obligación de hacer timbrar la parte del regreso, en cambio, como hemos dicho, de hacer un mayor descuento en esta clase de boletos. Será considerado como falta grave del conductor, el hecho de que fiscalizado un tren se encuentren pasajeros con boletos sin timbrar, que indiquen como punto de partida, estaciones no próximas al lugar donde se fiscaliza el tren, porque este hecho indica que el conductor no se preocupa oportunamente de revisar su tren, ya que estará obligado a hacer bajar a todo aquel pasajero que le presente boletos dobles sin que estén timbrados, con las fechas correspondiente al regreso.

3. Supresión de las libretas exfoliadoras de abono, porque queremos que se ponga algún día término al fraude; porque queremos ayudar a la Empresa para que así pueda pagar nuestro salario en su justo valor. El fraude lo cometen no retirando el boleto exfoliador.

Es un grave error permitir aquí, dada la idiosincracia del pueblo, que se autoricen viajes por los ferrocarriles, provisto el pasajero de boletos, como las exfoliadoras de abono, que no tienen establecida la fecha precisa del viaje.

La acción de los inspectores en este caso es completamente nula, por causas que sería largo enumerar y sobre las cuales estamos listos para dar las explicaciones que se desee.

4. Supresión del inciso que tiene la T. A. N.o 1 (Tarifas accesorias) medida de una importancia incalculable, porque terminará, sin lugar a dudas, con la costumbre que tiene cierto público, de viajar sin boleto. Estos pasajeros representan por lo menos un 20 o|o de los que se movilizan por los Ferrocarriles del Estado, arreglándoselas con el personal del tren.

Hace algún tiempo, alrededor de un año y medio,, el Departamento de Contabilidad, procediendo con base segura, resolvió mandar empleados a la línea a viajar sin pase ni boleto, provistos de unos cuantos pesos. Este personal **viajó por todas partes en distintos trenes**, pagando en dinero a la mano la suma en que convenían se les cobraría el pasaje clandestino, y pudo así convencerse del negocio que se hace en los trenes.

Los empleados del Departamento trajeron, como era natural, anotado el nombre de las personas con quienes se entendieron...

Para corregir estos abusos, se avisará en los diarios, profusamente, se pondrá en las estaciones carteles anunciando que habiéndose suprimido el inciso que tiene la T. A. N.o 1 a todo pasajero que se encontre viajando sin el correspondiente boleto o pase libre, se le hará pagar indefectiblemente el pasaje doble desde la estación origen del tren cualquiera que sea la estación donde suba.

Actualmente para burlar la acción de los inspectores, esta clase de pasajeros convienen de antemano con el personal del tren, por lo regular los ayudantes, que en caso de subir un inspector, se diga que no alcanzaron a sacar boleto en la estación de donde acaba de partir el tren. El ayudante dice: efectivamente señor a mí me consta que allí subió y así se burlan las disposiciones reglamentarias, porque se prestan para ser burladas.

Suprimido el inciso a que nos referimos, únicamente viajarían sin boleto aquellas personas que en realidad no hubieren tenido tiempo para sacarlo, quienes obstarían o por pagar muy caro el pasaje, o esperar otro tren, demorando su viaje.

Se avisará al público, que todo pasajero encontrado sin boleto, y que no cuente con el dinero necesario para pagar boleto que represente un valor doble desde la estación origen del tren, se le dejará en la primera estación conveniente tomándose otras medidas.

5. Aumentar el número de inspectores, por lo menos en diez más, buscando para este puerto a las personas que por su rectitud en el cumplimiento del deber y demás condiciones, sean garantía de buen servicio, y si dentro de los grados que correspondan al puesto de inspector no se encontraren, se les buscará en otros grados más bajos del escalafón, ya que la provisión de puestos por orden de antigüedad, no siempre dá los resultados que se desean.

Hay economías muy mal entendidas, que el H. Consejo debe meditar, tratándose de tener una buena inspección. Hace algún tiempo la Compañía de Tracción Eléctrica quiso disminuir los gastos generales, y consideró oportuno suprimir algunos inspectores de carros, pero no tardó mucho tiempo en ver con alarma que el producido diario del tráfico disminuía considerablemente, hecho que la determinó, no sólo a llenar las vacantes dejadas por los inspectores suprimidos, si no a crear otros puestos.

Las funciones de inspección deben ser rotativas, porque no hay conveniencia en conservar eternamente en estos puestos a las mismas personas, es bueno variar un poco.

6. Establecer la inspección extraordinaria, tanto en trenes de pasajeros como en los de carga. En estos últimos es la que conviene. Nadie ignora que no toda la carga que se moviliza paga el flete correspondiente como sobre los trenes de carga no hay inspección... es bueno ejercer alguna.

9. Implantación del Pase Libre, con cupón, sistema francés, adoptado en otros países con buenos resultados. Este sistema de pases, sobre todo tratándose de los pasajes reglamentarios para familia, es el único que evitará los abusos, que con los actuales se cometen, facilitándolos dentro del plazo de validez para que se viaje con ellos por segunda vez.

10. **Exigir que las órdenes ministeriales** (Pases libres) se canjeen **antes de dar principio al viaje,** poniéndoles una nota que diga: "No es válido en el tren".

Siendo uno de los inconvenientes que la práctica ha señalado para hacer el canje en las condiciones que indicamos, la circunstancia de que por uno u otro motivo se carece en boletería de boletos que sean para el destino indicado en las órdenes, debe establecerse el boleto en blanco, destinado únicamente para el canje de Pases Libres. el boleto en blanco está en uso en el Ferrocarril de Antofagasta a Bolivia, con buenos resultados, de lo que está en antecedentes el señor José Antonio Carvajal, jefe del Control de Entradas.

11. Usar máquinas fechadoras, cualquiera que sea su valor, que al timbrar el boleto, lo inutilicen, para otro viaje, desde que la fecha no sólo es completamente legible, si no que se trasluce, porque las letras y números se forman con pequeñas agujas de acero que traspasan el cartón. Más de un año hace que la Empresa resolvió ponerlas en uso, se pidieron a Alemania llegaron unas pocas como muestra, y sin embargo todavía continúan usándose las antiguas, con todos los inconvenientes conocidos. ¿Quién ignora que un boleto cuya fecha no está estampada con entera claridad se presta admirablemente bien para aprovecharlo varias veces? ¿A pensado la superioridad lo que esto le significa a la Empresa?

12. **Facilidades que deben dar los jefes de la Sección Trasporte para la fiscalización de las entradas varias. —Angel Mella, secretario general.**

AYER SE CONSTITUYO LA JUNTA EJECUTIVA OBRERA FERROVIARIA

Como estaba anunciado, ayer se efectuó la sesión constituyente de este organismo directivo elegido en el Congreso Obrero Ferroviario de San Bernardo y que tendrá a su cargo las actividades de todos los ferroviarios del país.

Damos a continuación la versión oficial de la asamblea verificada ayer.

Se abrió la sesión a las 9 de la mañana, presidida por el secretario general Angel Mella, con asistencia de la totalidad de sus miembros.

Se procedió a la designación de las personas que deben desempeñar las diferentes funciones en la siguiente forma:

- Secretario general, Angel Mella.
- Secretario de actas, José D. Sárate.
- Tesorero, Felipe Tamayo.
- Estadístico, José D. Venegas.
- Bibliotecario, Luis Pereda.

Correspondencia: Se dió lectura a un telegrama del Consejo Ferroviario de Los Andes, que se acordó contestar por carta: una nota del señor Ministro de Vía y Obras, señor Francisco Mardones, acusando recibo de una comunicación; nota del Sindicato Unico de Construcción de San Bernardo, dando cuenta de la campaña nefasta emprendida por los trateros contra los operarios que trabajan en la población de San Bernardo; un proyecto sobre educación técnica para el personal ferroviario, del señor Manuel de la Barrera, acordándose darle curso; una nota de felicitación enviada por el señor Víctor Torrealba, por la feliz idea de haber acordado el Congreso Ferroviario realizado en San Bernardo pedir la implantación de los Economatos en la Empresa, ofreciendo su cooperación a objeto de ilustrar a la Junta sobre el particular. Se acordó contestar esta comunicación, favorablemente.

Se acordó autorizar al tesorero para que haga imprimir 50 mil estampillas de cotización y 5 mil con la nueva carta orgánica.

Se nombraron delegados a la Junta Ejecutiva de la Federación Obrera de Chile, a los compañeros Ambrosio Torres y José M. Burgos.

Se nombró redactor de prensa al compañero Torres y secretario privado de la Junta Ejecutiva Obrera Ferroviaria al compañero Marcos Lobos.

Se designó una comisión para que se entreviste con el Ministro de Obras y Vías Públicas a fin de activar la inmediata implantación de los economatos, pedida por el Congreso Obrero Ferroviario de San Bernardo.

Por último, se acordó enviar nota a los Consejos adheridos a esta Junta, dando a conocer los últimos acuerdos tomados, y pedir un empréstito de dinero a los Consejos de Santiago y San Bernardo para encauzar esta nueva directiva, que sesionará los Domingos de 9 a 11 en Bascuñán 540.

UN PROXIMO CONGRESO FERROVIARIO EN VALPARAISO

SE CELEBRARA EN EL MES DE ABRIL CONVOCADO POR LA JUNTA CENTRAL FERRO-
CONSEJO RELACIONADOR RIA

Con motivo de celebrarse el próximo Congreso Ferroviario de Valparaíso convocado por la Junta Central Ferroviaria el secretario general de este organismo directivo se trasladó al vecino puerto con el objeto de conferenciar con sus camaradas de trabajo para efectuar los preparativos concernientes para realizar su verificación.

En la tarde de ayer hemos tenido oportunidad de conversar con este dirigente obrero quien nos ha manifestado lo siguiente:

Las numerosas adhesiones llegadas de todo el personal ferroviario del país nos obliga a celebrar este Congreso a la mayor brevedad, por cuanto de su verificación depende el mejoramiento de todos los ferroviarios de la República.

Hasta hoy nos han llegado entusiastas adhesiones de toda la 5.a Zona (red norte), que cuenta alrededor de 12 Consejos, comprendiendo además el ferrocarril de Arica a La Paz.

La primera zona se ha adherido a este movimiento desde el primer momento, además todos los Consejos ferroviarios de la 2.a Zona y algunos de la tercera y cuarta.

La Federación de Empleados a Contrata y Empleados a Jornales y últimamente la Unión de Telegrafistas han nombrado ya sus delegados.

En mis camaradas de Valparaíso reina el mayor entusiasmo y disciplina para este Congreso por cuanto las materias que se abordarán interesan a todos y a cada uno de los ferroviarios en general.

El éxito de este gran Congreso está asegurado de antemano, por cuanto los principios que informan a la Junta Central son aceptados sin excepción por todos los ferroviarios de Chile, salvo pequeñas minorías sin disciplina ni versación en estos problemas.

Tales fueron las declaraciones sobre este próximo Congreso Ferroviario que nos hizo el secretario general de la Junta Central Ferroviaria, señor Arturo González Toledo.

ACTIVIDADES

CONSEJO RELACIONADOR DE ORGANIZACIONES

Como está en conocimiento de todos, a raíz de la Convención que celebraron últimamente los organismos autónomos de la capital, se formó el Consejo Relacionador de Organizaciones, organismo que tendrá la misión de orientar, coordinar y materializar las aspiraciones de la clase trabajadora, y en el cual están representadas hasta hoy día las siguientes instituciones: Unión General de Obreros Metalúrgicos, Unión Sindical de Empajadores en Damajuanas, Federación de Pintores, Unión en Resistencia de Baldosistas, Unión en Resistencia de Albañiles, Federación de O. y O. en Calzado, Sindicato Autónomo de Buques y Maderas, Federación de O. de Imprenta, Unión en Resistencia de Carroceros y O. de Garage, Unión en Resistencia de Hojlateros y Gasfiters, Gremio de Panificadores, etc., etc.

Este Consejo en su última reunión tomó importantes acuerdos como ser: la aprobación definitiva de la declaración de Principios, el Pacto Solidario que firmaran las organizaciones que a él pertenezcan y que dice como sigue: **Pacto Solidario de Acción y defensa de las organizaciones Obreras de Santiago.**

Las organizaciones abajo firmadas declaran que mantendrán este pacto solidario y libre con el fin de materializar, coordinar y relacionar las aspiraciones y anhelos de emancipación y mejoramiento de la clase trabajadora de esta localidad y constituyen el Consejo Relacionador de Organizaciones compuesto de dos delegados de cada organización quienes aportarán los medios pecuniarios que las circunstancias determinen y aconsejen.

Hasta ahora han firmado numerosas instituciones, además se acordó sacar el periódico "El Libertario", órgano de este Consejo, enviar delegados para el Sindicato único de Puente Alto a fin de que orienten a los trabajadores de ese pueblo.

Las declaraciones de principios aprobadas son las siguientes: **Preámbulo.** —Teniendo presente la existencia de numerosas organizaciones obreras de carácter sindical agrupadas la mayoría de ellas sobre la base gremial, sin tener contacto estrecho que coordine su acción, y dé más uniformidad a la lucha común contra el capitalismo, y considerando además que la acción de cdaa organización en permanente aislamiento es de todo punto de vista ineficaz para ir en cualquier tiempo y conforme a los postulados del sindicalismo moderno a una ofensiva seria contra el capitalismo opresor, y en vista de la siutación de miseria que se ha creado a los productores en general, declaramos: que ella se debe a la existencia del régimen capitalista, y que esta situación subsistirá mientras se mantenga en pie la causa que la origina; Que para poner término a este estado de cosas es indispensable que los trabajadores se agrupen en sindicatos, estudien el rodaje técnico de la producción, transporte e intercambio, y se apresten para organizarse en forma que les permita tomar posesión de los medios de producción y abolir así la explotación del hombre por el hombre; Que por lo tanto se solidariza a través de las fronteras con todas las organizaciones sindicalistas del mundo que luchan contra el régimen capitalista. Como consecuencia de estas declaraciones pondrá en práctica única y exclusivamente la acción directa.

La dirección del Consejo es: Eleuterio Ramírez 1357, o Casilla 5545.

NOTA DEL MINISTRO DE HIGIENE AL COMITE

PRO - MEJORAMIENTO ECONOMICO DEL GREMIO DE PELUQUEROS

Con numerosa asistencia de dueños y operarios celebró sesión este Comité, el Martes 10 del presente en los salones de la Sociedad Unión de Peluqueros, calle Tarapacá 721.

Se dió lectura al acta de la sesión anterior y fué aprobada.

Correspondencia. — Se dió lectura a la siguiente nota cambiada por el señor Ministro de Higiene y Previsión Social:, No. 182:

"República, de Chile, Ministerio de Higiene,, Asistencia y Previsión Social. — N.o 182. — Santiago, 5 de Marzo de 1925. — Al señor Presidente y secretario del Comité Pro mejoramiento Económico del gremio de Peluqueros. — Presente: — El infrascrito se ha impuesto con sumo agrado de su atenta comunicación del 4 del presente la que felicita al infrascrito y al Sub Secretario por el despacho de la ley de cierre obligatorio dominical de las peluquerías. Al agradecerles a ustedes su alentadora felicitación me permito reiterarles la derio de trabajar porque se conviertan en realidad todas las aspiraciones justas de los diversos grecisión convencida de este Ministemios de empleados y obreros del país.

Confía este Ministerio que pronto habrá de ser una realidad el descanso dominical obligatorio para todo el personal de empleados de los distintos negocios y empresas que hasta la fecha no han podido realizar este legítimo anhelo. Saluda atentamente a Uds. — (Firmado): — **—Dr. J. S. Salas**"

Se dió lectura a un nota felicitación cambiada por los colegas de San Fernando; en ella expresan su más decididida adhesión por el triunfo que ha tenido el Comité; agregan que ya ha terminado la esclavitud a que estaba sometido el gremio de peluqueros del país y hacen fervientes votos de prosperidad a la Excma. Junta de Gobierno.

Otra de los colegas de Punta Arenas en que felicitan al Comité y a la Excma. Junta de Gobierno y de un modo muy especial al señor Ministro don José S. Salas por su levantado espíritu de civismo en pro del mejoramiento social de Chile; agregan, que el despacho del decreto-ley venía a consagrar una larga aspiración del gremio de peluqueros.

Se leyó una comunicación de los colegas de Temuco concebida en términos muy encomiásticos a la actual Junta de Gobierno y sus Ministros por e lacertado despacho del decreto-ley sobre cierre dominical de peluquerías.

A otra del Sindicato de Peluqueros del barrio Bascuñán en que se adhieren al Comité Pro-Mejoramiento económico del gremio y designa como delegado ante este comité al señor Bruno Pizarro.

A un informe de los colegas de la Comuna de Ñuñoa en que dan cuenta al comité que el noventa por ciento son ardientes partidarios del cierre dominical de peluquerías y expresan sus agradecimientos al señor Ministro de Higiene y Previsión Social por el acertado espacho del decreto-ley que tanto anhelaba el gremio de peluqueros.

A otra de los colegas de la comuna Quinta Normal en que se adhieren al comité y piden su estricto cumplimiento del decreto-ley en esa Comuna a fin de aprovechar el descanso que les otorga el citado decreto.

Finalmente el señor Presidente dió cuenta de haber hablado con el señor Intendente de la Provincia y con el señor Alcalde de Santiago y que ambos funcionarios manifestaron que; serían inexorables en hacer cumplir el decreto sobre cierre dominical, dando las órdenes del caso a la policía y a los inspectores municipales.

HOY INAUGURA SUS CLASES LA ESCUELA NOCTURNA QUE MANTIENE LA SOCIEDAD IGUALDAD Y TRABAJO

Como lo hemos venido anunciando hoy a las 8 y media P. M., se llevará a efecto la inauguración del año escolar, de este plantel de enseñanza, que mantiene esta prestigiosa Sociedad de desde hace más de quince años.

A esta velada literario educacional han sido invitados los alumnos con sus familias. Se efectuará un programa artístico en el que tomarán parte conocidos artistas obreros. Los alumnos serán festejados con refrescos y otras golosinas, para lo cual la comisión no ha escatimado sacrificio alguno para su mejor realización.

La comisión de la escuela nos ruega que hagamos presente a los alumnos que se deben de hacer acompañar de sus familias.

Administración social. — Se ha hecho cargo de su puesto el prestigioso consocio señor Hipólito Olivares Mesa, persona que también atenderá a los consocios que deseen cancelar sus cuotas cualquier día de la semana.

ATENEO OBRERO DE CHILE

SU PROXIMO PASEO A LA CORDILLERA

El Sábado a las 7 P. M., celebró sesión con numerosa asistencia el Ateneo Obrero de Chile, bajo la presidencia del señor Hernán Román y del secretario señor Pedro P. Yáñez.

Se dió lectura a la correspondencia de numerosas instituciones, respondiendo a las invitaciones al paseo hechas por el Ateneo. Se presentó una comisión especial de la Estudiantina "La Favorita", pidiendo la intervención amistosa del Ateneo para solucionar un conflicto interno suscitado con el ex-presidente de aquella institución señor Manuel Lufin, acordándose invitarlo para el Sábado próximo a las 7 P. M.

Se prestó su aprobación por unanimidad a un voto del señor Lira, felicitando al Cuerpo Deportivo José Matte Gormaz por su iniciativa en llevar a efecto los primeros juegos florales deportivos.

Tratándose del paseo de la institución a la Cordillera, el señor presidente dió cuenta de las gestiones practicadas con tal objeto, y se hizo saber que pasaba de ochenta las personas inscritas que van a tomar parte de dicho paseo.

CITACIONES

Comité Pro- Mejoramiento Económico Gremio 2.a Zona. — Como se ha anunciado, hoy se llevará a cabo una amplia asamblea, con delegados de todas las Zonas a fin de determinar cuál es el proyecto que se elevará a la superioridad de la Empresa.

Reina gran entusiasmo, por cuanto en dicha asamblea se tratará de alcanzar el mejoramiento económico ferroviario en todos los gremios.

Estudiantina "La Unión". — A junta general para hoy, para ratar varios asuntos de importancia, como también a los aspirantes a socios que se presentaron el Jueves 12 a fin de que firmen en el libro de incorporación. Se ruega la asistencia al señor Oscar Guzmán.

Unión Sindical de Repratidores de Pan. — Para hoy a reunión general a todo el gremio de repartidores. Se encarece la asistencia por ser de suma importancia esta reunión. Local: Nataniel 1057. Hora: 8 1|2 P. M. Se eligirá secretario general.

Centro Recreativo "Victoria". —A junta general para hoy a las 8 1|2 P. M.

—A la comisión de fiesta para mañana a las 8 1|2 P. M., en Av. Prado 203.

Federación de Sastres de Ambos Sexos. — A asamblea extraordinaria para hoy a las 9 P. M., a objeto de seguir tratando los asuntos en tabla que quedaron pendientes y tomar conocimiento del resultado que obtenga la comisión nombrada para atender al personal de los talleres de la Casa Francesa en presencia del conflicto que el personal de empleados tiene con la Gerencia de esa Casa.

Unión de Empleados de Teatros y Cines — Cítase para hoy a las 12 de la noche a asamblea general en el local de costumbre. Se ruega la asistencia, en especial a los directores, por tener que tratarse sobre los estatutos.

Sociedad "Liga del Trabajo". —En conformidad a los Art. 21 y 25 de los Estatutos a junta general extraordinaria para hoy a las 9 P. M.

Sociedad Protección Mutua de Empleados Jubilados de los Ferrocarriles del Estado. — A asamblea general extraordinaria para el Miércoles 18, a las 9 1|2 A. M., en el Centro Jaramillo.

HERNIAS

Bragueros, elásticos, fajas con pelotas neumáticas, piernas y brazos artificiales. Aparatos ortopédicos, muletas.

ARMANDO CHAPUIS
Arturo Prat 346 — Casilla 409
Unico especialista en Chile

áquinas
de Escribir
SOLO POR 8 DIAS
GRAN LIQUIDACION
- DE -
áquinas de Escribir
APROVECHE USTED
: : LA OCASION : :
Bandera 333
M-15

ernos y Sobretodos
medida con GRANDES FACILIDADES DE PAGO, en-
ega la SASTRERIA RATINOFF.
SAN ANTONIO 289, CASI ESQUINA HUERFANOS
Acabamos de recibir un gran surtido de géneros
ra la próxima estación.
M 18

ociedad Vidrios y Cerámica
CALLE AHUMADA No. 19

Liquidación de barnices: Esmaltes ingleses y americanos.
Vidrios para ventanas: 12x10", 16x14", 18x16, 24x20, a $ 32 el cajón revisado.
Cristalería, Loza, Porcelana, surtido completo, consulten y comparen precios!!

HABANOS
SELECTOS
¢80
HABANOS
XXXX
¢60
Yo Fumo
Reina Victoria

CONSERVAS

0.40	lata Salsa de Tomates.
0.90	" Tomates al natural.
0.90	" Porotitos verdes.
1.—	" Sardinas en aceite.
1.20	" Sardinas especiales.
1.95	" Sardinas de medio kilo.
1.90	" Salmón Rosado.
0.90	" Mermelada Membrillos.
0.90	" Mermelada Ciruelas.
0.90	frasco Mostaza Francesa.
1.60	lata de 1 kg. Ciruelas secas.
1.90	" Miel Palma.
1.85	" Leche condensada.
1.60	" Leche evaporada.
9.80	" Aceite Oliva Betis, 2 litros.
3.90	" Aceite fino, 1 litro.
5.60	botella 1 litro Aceite Especial.
2.40	kilo Bacalao.

CASA GIORDANO
PUENTE 692, casi esq. Rosas

Use Benguria
Es vida y
hermosura
del pelo
MONEDA 375

AVISOS ECONOMICOS

AVICULTURA Y CULTIVOS

DIEZ MIL MANZANOS FINOS, CEra, miel, manteca venden. Maestranza 552. M 17

VENDO BARATO UN LOTE DE Gallinas y pollos Leghorne, finas. Irarrázaval 2200. 18-M

PATOS PEKIN, VENDO. ROMAN Díaz 1930, por Irarrázaval. M 16

CRIADORA PARA 500 POLLOS, vendo o cambio por huevos. Román Díaz 1930, por Irarrázaval. M 16

GALLINAS Y PALOMAS DE RAzas finas, compramos. Es inútil ofrecernos aves viejas o enfermas. Indicar raza y precio al Criadero Colón. Pdero Valdivia 1927. Casilla 252. M 16

HUEVOS PARA LA INCUBACION de gallinas finas, compramos. Indicar raaz y precio al Criadero Colón. Pedro Valdivia 1927. Casilla 252. M 16

GALLINAS LEGHORN, BLANCAS finas, se venden. Avenida Macul 728. Ñuñoa. M 16

CRIADERO SEMILLA DEL PAIS hay varias clases de papas de flores y plantas finas, almácigo. San Pablo Mercado. —C. Rosa Suazo. M-16

AUTOMOVILES Y CARRUAJES

ESCUELA PRACTICA CHAUFfeurs mecánicos, cursos especiales nocturnos. Vicuña Mackenna 456. A 11

PROPUESTAS PUBLICAS

Pídense propuestas públicas por los siguientes artículos para las Policías Fiscales:

5,000 gorrs de loneta con doble funda; 1,000 frazadas de lana; 200 filetes; 250 catres fierro, dobles; 3,000 escobillas de rama; 1,500 escobillas de crin; 1,000 rasquetas; 2,000 kilos de clavos para herrar; 3,400 kilos de fierro para herraduras y 20,000 juegos de herraduras.

Especificaciones y bases en la DIRECCION GENERAL DE POLICIAS (Cerro 143, donde se abrirán estas propuestas públicas el 31 del presente, a las 3 P. M.

EL DIRECTOR GENERAL

COMPAÑIA MINERA DEL ESPINO DE PETORCA

Segunda citación a Junta General Ordinaria de Accionistas para el 23 de Marzo, a las 5 de la tarde. Edificio Ariztía, 7.º piso.

El Registro permanecerá cerrado desde el 16 al 30 de Marzo inclusive.

M-23

PROPUESTAS PUBLICAS

Pídense propuestas públicas para dotar de local a la Escuela N.º 189, del departamento de Santiago, ubicada en la Comuna de Lampa, por la renta anual de $ 1,800.

Las propuestas públicas se abrirán el 23 del presente, a las 3 P. M., en la Sección Locales de la Dirección General de Educación Primaria, donde se darán los datos que se soliciten.

EL DIRECTOR GENERAL DE

Cuando llegará Dobry?

DE GRAN OCASION VENDO FLAmante camión dos ruedas, con caballos y arneses, otro usado, verlos y tratar: Av. Ecuador 4226. 21-J.

SE VENDE UN CAMION DE DOS ruedas, Ñuñoa. Carrocería Santa Julia, Irarrázaval 4331. M-16

¡OCASION! GONDOLA DE CAMbio, en perfecto estado, vendo por ausentarse su dueño, San Diego 1420. Tratar Juan Vicuña 1434 de 1 a 3. 16 M

VENDO DE OCASION CARRETEla dos ruedas. Almirante Barroso 831. M 17

CARROCERIAS PARA REPARTO de vinos o licores, vendo dos nuevas a precio muy bajo, son para colocar sobre chassis camión Ford. —P. A., Catedral 1867. 16-M.

VENDO CAMION DE DOS RUEdas, aperado. Mapocho 3453. M-16

BREACK 8 ASIENTOS APERADO, buen animal realiza. Santiago Concha 1535. 16-M.

CARROCERIA DODGE, TURISMO cinco asientos, en perfecto estado, vendo a muy bajo precio. Irarrázaval 3106. 16-M

AUTO CAMION GOLONDRINA, PAra carga con barandas, vendo, marca francesa. Rosas 2327. M 17

VENDO DOS BUENOS CARRETOnes aperados. San Pablo 5199. Blanqueado. M 18

VENDO UN PAR DE FORROS KElly Springfield de 33x5, especiales para góndolas. Maestranza 736. Garage. M 16

VENDO CARRETELA EN BUEN estado, con caballo. Río de Janeiro 951, al llegar a Santos Dumond. M 17

VENDO BARATO, MOTOCICLETA Indian y motor eléctrico. San Diego 1799. M 16

COMPRO GONDOLA FORD POCO uso. Detalles Francisco Bilbao 401. 17-M.

VENDO UN CAMION FORD CON un mes diezd ías de trabajo. Independencia 2329. 17-M.

CAMBIO SOLDADURA AUTOGEna por Chasí Ford. Tratar Brasil 715. 16-M.

FORD SPORT CUATRO ASIENTOS nuevo, con partida, bien equipado, vendo o cambio por buen autopiano. Santa Isabel 127. 16 M

AUTO DODGE TURISMO, BONITO, rico motor, bien equipado, especial para uso familia, vendo V. Mackenna 216. 19-M

VENDO CARROCERIAS DE Sports nuevas, con facilidad de pago, precios bajos. Lord Cochrane 1139. 18-M

CARROCERIA TURISMO, 5 asientos, vende de ocasión. Miraflores 249. M-16

VENDO UN COCHE NUEVO DE Seis asiento, llantas de goma. Aldunate 1479. 17-M

SE VENDE CAMION CARGA Ford en buen estado. Verlo: Carreras 449. Tratar: Aconcagua 1239. 16M

EMPRESA DE CARRETONES areneros muy productiva vendo. Avenida España 338. M-16

VENDO CARRETONES ARENEROS con caballos. Santa Elena 1114. 16-M.

FORROS 35x4 1|2 BUEN ESTADO uso compro. Bascuñán 1491. 16 M.

VENDO DE OCASION, RICA MOto Cleveland. Unión Americana 487.

VENDO OCASION GONDOLA FORD excelente recorrido y chassies con partida, facilidades pagos. Ariztía, tercer piso, oficina 20.

AUTOMOVIL TURISMO MUY Buen estado, vendo, verlo de 1 a 4. Buenos Aires 273. 18-M

NEUMATICOS 30 x 3, 8.15 x 1.05, 33 x 4, 34 x 4 1|2, 8.20 x 1.20, 8.80 por 135 y 9.20 x 1.20 a mitad de precio. Brasil 25 B. — Luis García. M-18

ESCUELA DE CHAUFFEURS MEcánicos del Garage Buin. Grandes comodidades. Salas de clases, taller de mecánica, campo de ejercicios. Servicio médico. Aprendizaje toda marca automóviles. Cursos diurnos y nocturnos. Sánchez Hnos. y Cía. — Rancagua 79, Casilla 1408. Teléfono 987. 18-M

AUTOMOVIL EUROPEO, TURISMO 7 asientos, flamante estado, realízase, gran ocasión. Rancagua 79. 18M

ARRIENDOS (Necesitan)

MATRIMONIO SIN NIÑOS NECEsita casa central bajos, para 1.o de Abril, mínimum cuatro piezas, canon $ 200 a 250; ofertas a J. G. Z., casilla 1717. 16-M.

FUNDO DE COSTA, CON ALGO de riego deseo arrendar o trabajar a medias. No me entiendo con agentes. Ofertas a F. H. Casilla 484, Santiago. M 25

MATRIMONIO NECESITA CASA chica o departamento independiente, cerca Alameda. Lira 379. 16—M.

EXTRANJERO NECESITA CASA bajos, con patio. Canon hasta 250. Casilla 3363. M 16

DOS SEÑORAS NECESITAN DEpartamento (bajos) con o sin pensión. Prefieren propietaria. Radio Maestranza—Salvador. Contestar A. R. Correo 16. 16 M.

CASA CON QUINTA, CON CINCO dormitorios bien asoleados, que tenga comodidades y cerca de tranvías, en Ñuñoa, Providencia o barrio Bellavista. Ofertas indicando precio a casilla 1503. 19-M

FAMILIA EXTRANJERA, DESEA arrendar para 1.o de Mayo, casa confortable, cerca Padres Franceses, seis habitaciones, baño, gas, luz eléctrica, preferible de un piso y con jardín. — Canon: $ 400 a 450. —M. E. Casilla 2678. 16-M

$ 300 NECESITO CASA PARA INdustria tenga entrada coche. Cienfuegos 121. 16-M

CASA NECESITO 5 PIEZAS Y DEpendencia, radio Mapocho Alameda y Matucana. Brasil. Dirigirse: Andes 3772. 19-M.

NECESITO ARRENDAR CASITA 4 piezas, en barrio Bellavista. M. P. Correo 4. 20—M

NECESITO GALPON PARA INDUStria, entrada carretón, y casa habitación. M. M. "La Nación".

ARRIENDOS (Ofrecen)

$ 450 ARRIENDO MAGNIFICA CAsa altos, galería, luz y gas. Brasil 60. M 19

BASCUÑAN GUERRERO 968, arriendo casa altos, siete piezas. Canon $ 225. M-16

SE ARRIENDA ESPACIOSO LOCAL de 120 metros cuadrados. 10 de Julio 212. M-16

OFREZCO PARTE DE OFICINA, $ 70. Bandera 34. Oficina 10. M 16

$ 290 ALMACEN GRANDE, SITUAdo en San Pablo 1378, ofrecemos en arriendo. Guzmán, Silva y Cía. Huérfanos 1243. M 16

LOCAL ESPACIOSO ESPECIAL para garage o industria. Arriendo. tratar Prat 747. Teléfono 100 Matadero. 16 M

$ 250 ARRIENDASE CHALETS nuevos en barrio tranquilo, muy cómodas, con diez piezas, patio, jardín, todo servicio, tratar Exposición 1270. 17 M

ARRIENDO LOCAL PARA UN COche, Castro frente Diez de Julio, 675. 18-M

$ 350 CASA ALTOS 6 PIEZAS, REcién construídas. Rosas 2046. 17-M.

$ 140 EN CITE CASITAS MODERnas, Rosas 2046. 17M

$ 300 CASA FLAMANTE. RIQUELme 650, de 2-5. M 17

CASA MODERNA, APROPIADA extranjero, carro puerta, arriéndase. Irarrázaval esq. Quinta.

SE ARRIENDA DEPARTAMENTO de dos piezas con baño, o pieza independiente a la calle, a caballeros. Pedregal 272. M 17

PIEZAS LUJOSAMENTE AMOBLAdas, con todo confort moderno, arriéndase a caballeros honorables, en casa particular. Ahumada 85. M 23

ARRIENDO ESPLENDIDAS PIEzas calle. Las Quintas 650, esquina Mujica. M 17

SE ARRIENDA DEPARTAMENTO de dos piezas a matrimonio solo. Serrano 235. M 17

ARRIENDO SALON CALLE. RIcardo Santa Cruz 655.

$ 90 ARRIENDASE ACREDITADO almacén, con estanterías y mostrador. Tratar Morandé 450. Oficina 27. M 18

$ 300 ARRIENDO COMODA CASIta, Gorbea 2036. Verla de 2 a 6. 18M

ARRIENDO CASA HASTA $ 300, barrio Providencia. Dirigirse Francisco Bilbao 401. 17-M.

$ 180 ARRIENDASE CASA SOTOmayor 820. Tratar San Pablo 2701.

$ 160 ARRIENDASE CASA. MONEda 3153. Tratar Moneda 31 51. M-16

$ 500 BUENA CASA ALTOS, AV. España 581, ocho habitaciones fuera servicios, arriéndase a familia sin niños. Verla y tratar de 3 a 4. M-17

$ 350 PROVIDENCIA 2069 ESQ. José. Tratar al 2085. M-16

EN CASA DE FAMILIA HONORAble se arrienda departamento a matrimonio sólo o a dos caballeros, con o sin pensión. Santo Domingo N.o 1848. M 16

CASA ESQUINA ARRIENDO, SIEte piezas. Av. Francia 1089. M-16

CASA AMOBLADA, PROXIMA ALAmeda, ofrécese sin intermediarios, extensa casa bajos, dos patios y huerto. Tiene salón, sala, hall, escritorio, comedor, cuatro dormitorios. instalación baño, teléfono. Todas dependencias. Tratar: 2 a 5. Erasmo Escala 2255. 16-M.

EN SEVILLA 1305, A UNA CUADRA de dependencia, se arrienda una espléndida casa, decorada, alcantarillado y luz eléctrica. M-16

ARRIENDASE BONITAS PIEZAS con o sin pensión. Molina 322. M-16

MEJOR SITUACION DEL CENTRO arriéndase un local de 24 por 6 metros más o menos. Tratar: Ahumada 175. 16-M.

FABRICA DE JABON EN PLENO funcionamiento con casa habitación anexa pesebreras y carretela, arriendo. Av. Francia 1089. M-16

$ 250 ARRIENDASE CASA ALTOS, recién refaccionada, tres piezas, hall, fuera de pertenencias, San Pablo 2169. 16-M

DEPARTAMENTO ARRIENDO YA. Carmen 933. 16-M

ALQUILASE ESPLENDIDO DEPARtamento a matrimonio o caballero honorable. Santa Rosa 92. 16-M

ARRIENDASE PIEZAS AMOBLAdas todo confort. Una grande sin muebles. Precios rebajados. Esmeralda 626. 19-M

ARRIENDASE COMODA CASA altos. Lira 803. 16-M

PIEZAS OFREZCO PARA CABAlleros solos. Avenida Rosario 1045. 16-M

$ 300 ARRIENDASE CASA NUEva en 10 de Julio 623. Comedor, baño, cuatro dormitorios y dependencias. Llaves en los bajos. Tratar: Enrique Gómez. Compañía 1231. M 23

EN ARRIENDO: LOCAL GRANDE central, con habitaciones, para industria, bodega, depósito, verlo, tratar San Pablo 2465 A. M 16

ARRIENDASE COMODAS CASITAS luz y gas, canon $ 200. Vicuña Mackenna 650. M 31

$ 600 ARRIENDO CASA FLAMANte, Huérfanos 2262. Media cuadra Plaza Brasil. 18-M

ÑUÑOA, ARRIENDASE CHALET, Av. Irarrázaval 3362, diez piezas, dependencias, garage. Tratar. Merced 352. 16-M

450 ARRIENDASE BUENA CASA, prefiérese familia extranjera, verla de 2 y media a 5. Lira 669. 16-M.

ARRIENDASE ESQUINA PARA almacén, Toesca 2151. 16 M

ARRIENDO LAS ESPLENDIDAS casas centrales, Santo Domingo 1219, 1227, casi esquina Morandé, amplias, asoleadas, perfecto estado conservación. Cánones $ 900 y $ 700. Tratar: Estado 250. Oficina 1. 17—M.

160, 180, 300 ARRIENDO ESPLENdidos chalecitos, nuevos, 8 y 14 departamentos, un paso Matta. Santa Elena 1305. 16—M.

$ 280 ARRIENDO COMODA CASA en bajos, 7 piezas. Calle Santa Elena, inmediata Diez de Julio. Llaves: Camilo Henríquez 766. 16—M.

ARRIENDASE DOS ESPLENDIdos locales para negocio con casa y todo servicio en San Pablo 2246 y 2248. Tratar: N.o 2250. Administración. 16-M

ARRIENDO CASA, BRASIL 574 $ 270. Tratar en los altos. M 17

$ 260 y 300 ARRIENDO DOS CHAlecitos, Pérez Valenzuela 300, Providencia. 16 M

CASAS EN PICARTE Y CASITAS independientes arriéndanse. Independencia 452, casita 4. M 16

$ 350 ARRIENDANSE ALTOS SIEte habitaciones, toilette, dependencias, gas, electricidad. Tratar: Carreras 311. M 16

SE ARRIENDA EN CASA HONOrable cómodo departamento a matrimonio sin niño. Chiloé N.o 1540. 16_M

SE ARRIENDAN PIEZAS CON SIN muebles a caballero en Rosario 715 16 M

$ 170 ARRIENDO CASAS, VICUÑA Mackenna 584. 16M

ARRIENDO DEPARTAMENTO A LA calle 2 piezas, con o sin pensión. Pedregal 19. 17-M.

ARRIENDO CASA BAJOS, REFACcionada, siete cuadras Plaza Armas, cuatro dormitorios y servicios. Tratar Amunátegui 870, de 9-12, 2-5. M 26

ARRIENDO ESPLENDIDAS PIEzas a matrimonios sin niños o personas sola con o sin pensión. Sama 1554. M-16

$ 800 ARRIENDO CASA-QUINTA en Lira 835. Verla de 2 a 5. M-19

$ 110 ARRIENDO CASITAS CUAtro piezas. Tratar: Bezanilla 1451. 17-M

COMODA ESQUINA NUEVA Arriendo en Hornillas. Bezanilla 1451. 17-M

ARRIENDASE BARATISIMO ESpaciosos altos Dominica 347. Tratar: Eleuterio Ramírez 1365. 16-M.

DEPARTAMENTO TRES PIEZAS, cocina, luz eléctrica, a la calle, arriendo barato, una cuadra carro, Bezanilla 1331. 16_M

ELEGANTES PIEZAS CON O SIN muebles, arriéndase a matrimonios extranjeros. Merced 356. 20-M

ARRIENDASE DEPARTAMENTO calle, 2 piezas. Domeyko 1935. 16_M

ARRIENDASE EN BAJOS, DOS casas habitación, una en Agustinas 613, de siete piezas, con parquet, fuera de servicio; y otra en Lord-Cochrane 130, de diez grandes piezas. Para verlas y tratar: Verse con sus dueños. Casa E. Turri, Huérfanos 955. M-16

ARRIENDO PIEZA AMOBLADA. Tarapacá 870. 16-M.

EN CASA DE FAMILIA ARRIENdo una pieza. Gálvez 1018. 16-M.

DEPARTAMENTO DOS BONITAS piezas a la calle luz eléctrica, baño carro 14 y Avenida Matta. Nueva Valdés 1055. 16-M.

SE ARRIENDA ESPLENDIDO LOcal para negocio con o sin instalación. San Pablo 2898. Tratar: San Pablo 3276. 17—M.

CASA EXTENSA SE ARRIENDA Chiloé 1690, para 1.o Abril, sin altos. Tratar San Pablo 2754. 16—M.

$ 300 ARRIENDO CASA EN ALTOS, 8 habitaciones, 4 servicios, en esquina, en Garcías Reyes, recién refaccionadas. Agustinas 1252. 17—M.

$ 275 ARRIENDO CASA BAJOS, 6 habitaciones, servicios, patios, recién refaccionada en García Reyes. Agustinas 1252. 17—M.

GRAN OCASION TRASPASA gran local en calle San Diego N.o 641 entre 10 de Julio y Eyzaguirre. Situación inmejorable; vendo las instalaciones para Sastrería o Tiendas. Tratar Av. Matta 614 16 M

ESPLENDIDO DEPARTAMENTO para médicos u oficinas, 4 piezas, arriéndase, en A. Prat 82. M-16

$ 300 CASA BAJOS, 7 PIEZAS, dependencias, 2 patios. Serrano, tercera cuadra. Tratar: A. Prat 82. M-16

OFICINAS ESPECIALES PARA casa representaciones o profesionales. Merced 882, esquina de Estado, del Cristal Palace, se arriendan.— Tratar ahí mismo. M-16

ARRIENDASE MUY CENTRAL, espléndida casa altos. Canon $ 700. Nataniel 81. M-16

FAMILIA HONORABLE ARRIENda lindo, cómodo departamento. — Catedral 2283. M-16

$ 140 ARRIENDA CASAS RECIEN terminadas, toda comodidad. —San Luis 1387. M-16

$ 350 ALTOS MUY BUENOS, 13 piezas. Riquelme 844. M-17

$ 220 ARRIENDASE COMODA Casa esquina, todo servicio, garage. Maestranza 1803. Tratar: Matta 135. M-16

$ 230 ARRIENDO BUENA COMODA casa altos, ocho piezas, electricidad. Lira 919. 16-M

$ 200 ALTOS, LIRA 1144. 16-M

$ 170 LOCAL PARA NEGOCIO CON dos habitaciones y cocina, arriendo. Arturo Prat 1468. 16-M.

SE ARRIENDA TRES PIEZAS Con luz eléctrica. San Alfonso 568. 16-M

ARRIENDO ESQUINA ANTIGUA, acreditada. Independencia, para abarrotes, industrias, galpón, habitación y carros puerta. Panteón 1181. M-17

QUINTA DE CINCO MIL METROS o más en barrio alto tomo en arriendo por contrato. Ofertas: L. S., Casilla 4747. M-17

$ 250 ARRIENDASE COMODA Casa bajos, Maipú 130, siete piezas. M-16

ARRIENDO TODO O PARTE DE un local central extenso para casa importadora, biógrafo, fábrica, bodega, agarage, calle Merced 386 con salida Rosal 381. Tratar: Huérfanos 1175, oficina L, 5 a 7 P. M. 17-M

HERMOSO CHALET, TODA COMOdidad, quinta frutal, garage, establo, se arrienda 1.o de Abril. Irarrázaval 2375. M 16

ARRIENDASE PARA 1.o ABRIL, cómoda flamante casa. Cuevas, primera cuadra. Tratar Madrid 845. Santo Domingo 2952.

ALHAJAS

30— SAN ANTONIO—30, Compra

Pesos Fuertes, Chauchas,

Oro, Platino.—JOYERIA MELLA

ARGOLLAS DE COMPROMISO

Compostura de relojes, trabajos finos, en platino, grabados artísticos, etc.

Joyería Mella — 30 San Antonio 30

NOVIOS: ARGOLLAS ORO, 18 Y 14 kilates ogrece Relojería Sportman, 30 pesos par. San Diego 780. A 11

PESOS, CHAUCHAS ANTIGUAS, monedas, alhajas, platino, oro y plata compro, pago el mejor precio. Alameda 842, esquina Londres. 4 Abril

COMPRA – VENTA VARIAS

VENDO BARATO BATERIA 6|8 volts. Eleuterio Ramírez N.o 834 30 F

COBRE, TIPO 140; ESTAÑO 900, 1,000, bronce 1.00, zinc 0.70, 0.80, plomo 0.80, 1.00, fierro fundido 0.15, 0.20, soldadura 3.00, compro. Avenida Matta 791. 23—M.

COMPRO LANA, COLCHONES, Voy a domicilio. San Pablo 3015. 27—M.

CARBON Y LEÑA DE ESPINO Y monte de las Haciendas La Dehesa y Lipangui, por pequeñas y grandes partidas, vende constantemente Pedro N. Lira, Delicias 3814. C. 10. Teléfono 90, Estación. 16-M.

PINTURAS: LETREROS EN ESTIlos, comerciales y de lujo. Ofrece ejecutar. Alonso Ovalle 760. 19-M.

VENDO DE OCASION FUELLE, VIgornia acribil, grandes con herramientas. Edison 4777. 16—M.

VENDO ESPEJUELO MOLIDO buena clase, para estuco. Bulnes 450. 16 M

VICTOR COHEN E. — HUERFAnos N.o 1153, oficina 29. Casilla N.o 516, Santiago. Representando hacienda, ofrece listo en estación Nancagua, leña de monte en sacos de 55 kls.; leña de monte de cuenta de primera; madera de peumo, para hormas. Precios razonables. Expedición rápida. 27 M

PRESTIDIGITACION: VENDO APAratos importados prestidigitación tres funciones completas. Arrate 115. M-17

CARBON ESPINO DE C… realizo. San Pablo 3023.

ROMANA "FAIRBANKS" … los; otra Bebford 400 … ocasión. Avenida La Paz …

NECESITASE URGENTE … cos cementeros usados … do. Dirigirse a casilla 26 … go.

SE VENDE COCINA ECON… marca Senking de 5 platos … pero. Precio de ocasión. … 751.

VENDO DOS TONELADAS … sunchos para barriles … so 1040.

FILTRO PHILIPPE, SE … de ocasión, Galería Alessandri …

VENDESE ESTANTERIA … jones, ladrillos para patios …

JABONEROS: VENDO … dora para jabones finos …

ALAMBRE PARA PARDO … do constantemente, garan… Pablo 4235. Teléfono … Yungay.

HOJA DE CHOCLO, … maíz, vendo. Román Díaz … Irarrázaval.

SE VENDE METAL BLAN… ra descanso, a $ 2.50 el kilo … mera clase. Riquelme 10…

VENDO BARATO ARMAZO… tradores, vidrieras, máqui… coser. San Francisco 575.

$ 150 VENDO EN PERFEC… tado armazón y mostrador … pendencia 414.

INSTALACION BAÑO, COCI… vendo ocasión. 10 de Julio …

300,000 CAMBUCHOS NUEV… ra botellas, vendo. Av. Matta …

COMPRO $ 25,000 DE CR… del Banco Popular. Arturo …

PASTA DE CLORURO PARA … quear vendo, 20 cts kilo. … Aldea 1182.

VENDO CUBA CHICHERA … tanque fierro para panadería … 1626

VENDO BALANCIN GRAN… Matta 905.

VENDO DOS TONELADAS … chos para barriles. Valparaíso …

VENDO $ 300 METROS … madera usada buen estado … cada. Calle Rosal frente … Tratar: Huérfanos 1175, … 5 a 7 P. M.

FONDO FIERRO FUNDIDO … tros, vendo ocasión. San Alfonso …

CILINDRO PARA PLANCH… nero por piezas compro, … 246.

MOSTRADOR VIDRIERA … tantería, mostradorcito, apara… máticos realízase. V. … 1080.

VIDRIERITA CALLE, ALTA … do. Delicias 463.

EQUIPO DE FOOTBALL, … véndese San Pablo 2460, …

$ 190 VENDO SILLA CORRE… mandil nuevo de oficial. San… cisco 721.

SE VENDE ARCHIVADOR … turas, precio de ocasión. … go 872.

FONDO GRASERO, FIERRO … glés, vendo ocasión. Morandé … Oficina 27.

COMPRO ESTANQUE 2 A 3 … tros para agua. Santa Rosa …

COMPRO HORMAS ANGOSTAS … ra calzado Black, enllantadas … muestras a Chacabuco 952.

VENDO ROMANA HOWE … Madrid 1351.

COMPRA – VENTA NEGOCIOS

SE VENDE UN BAR Y RE… rant. Matucana N.o 843.

VENDO EL ANTIGUO … de lechería, sucesión J. de … che, por conclusión de nego… tar: Maestranza 810.

DESEO COMPRAR UNA PA… ría. Tratar: Bandera 726.

VENDO ESPLENDIDA LAV… ría con bastante clientela. … 734.

POR NO PODER ATENDER … do pensión con camas para … inmediato Estación Central, … a prueba. M. Montt 2855.

ALMACEN DE ABARROTES … do de ocasión para dedicarme … negocio le doy a prueba buen… tas con contrato por 3 años … Vista 73, Población Matte.

8,000 PESOS VENDO RE… rant Brasil, en Linares, media … dra Estación, contrato arriendo … rato.

BAR - RESTAURANT ESPL… da situación, se vende. Mapocho …

VENDO NEGOCITO EN ESQ… arriendo barato. Cochrane N.o …

POR AUSENTARME, VENDO … macén buena situación; local … pléndido. Pinto 1903.

HOTEL VENDO DE OCASION … Pablo 2331.

SE VENDE PENSION, … clientela. San Pablo 2888.

VENDO CARNICERIA Y V… lería, venta diaria, 300 pesos, … do aumentar. Se vende por no … la profesión y no podería at… Independencia 1861.

POR VIAJE URGENTE … carnicería, buena venta. … 402.

$ 2.300 REGALO NEGOCIO … menestras y verdulería. San … 2123.

IMPRENTA INSTALADA, … pleta, para obras, periódicos … bajos comerciales, vendo … blo 1157.

VENDO ALMACEN CON CA… de 12 a 14 mil pesos. Venta … 7.000 pesos, arriendo barato … contrato. Carmen 1101.

VENDO VERDULERIA MITAD … cio, derecho llave lado cit… Serrano 318.

A SOLICITUD DE INNUMERABLES CLIENTES

Ampliaremos por los días de hoy LUNES y MAÑANA MARTES, nuestra COLOSAL LIQUIDACION; el SABADO no hemos alcanzado atender la enorme afluencia de público que nos visitó, deseamos que todo el mundo alcance a aprovechar de esta oportunidad única

SEGUIMOS OFRECIENDO NUESTROS SALDOS EN

Plaquées para regalos, menaje en general, artículos de mercería, ferretería, pinturas, Ocasión única para Colegios, Hospitales, Regimientos, Asilos, Casas Residenciales, Hacendados, Constructores, Contratistas, Ingenieros, Arquitectos, Casas de pensión, Dueñas de casa, etc., etc.

MERCERIA Y FERRETERIA "COLON"

Estado 202 esquina de Agustinas. — Teléfono 3394. — Casilla 3484

CECILIO MOLLEDA

VENDO NEGOCIO MENESTRA, buen local y barato. San Alfonso N.o 1420. M-19

BANDERAS HACIENDO, VENDE la fábrica. Maestranza 918. 10-M

HABIENDO COMPRADO EL ALmacén de abarrotes de don Eugenio Gabrielli, ubicado en Av. General Velásquez N.o 78, no respondo por cuentas pasado tres días. — Luis Gómez B. — Marzo 15-925. 17-M

AL SEÑOR ALEJANDRO AVILA le ruego pase a terminar su negocio a Plaza Italia 5, taller de bicicletas. 16—M.

VENDO NEGOCIO ABARROTES, poco capital, anexo licores, barrio muy bueno. Capitán Orella 90. M-16

300 VENDESE NEGOCITO FRUTería derecho local, viaje urgente. Delicias 3519. M-16

SE VENDE PENSION RESTAUrant, por enfermedad de su dueño, con muestra venta, buen barrio. Matucana 1335, frente Estación Yungay. 17—M.

VENDO ANTIGUA Y ACREDITADA peluquería La Yungay. Mapocho 4397 17-M

VENDO BAR, BUENA SITUACION, frente Estación Mapocho. Mapocho 1196.

SE VENDE UN NEGOCITO DE pensión con derecho llaves, con varias piezas de arriendo. San Diego 2333. M 18

OCASION UNICA. PELUQUERIA, cigarrería, lustrín, vendo. San Pablo 1245.

ALMACEN ABARROTES, BUEN local, bien situado, San Pablo, ventas y utilidades comprobadas, vendo. Precio comercial. Tratar Francisco Serrall, Meiggs 50. M 17

ESQUINA PARA NEGOCIO, ALTOS arriéndase, Brasil 687. 17-M

VENDO DEPOSITO DE LICORES muy acreditado Bulnes 725. 17M

POR AUSENTARME URGENTEmente vendo cigarrería, San Diego 252. 17-M

HOTELES Y PENSIONES

ATENCION! PIEZAS AMOBLADAS desde 8 pesos diarios; con dos camas 5 pesos. Hotel Buenos Aires. Delicias 2921. M.27

PIEZAS CON PENSION ARRIENdo. Santa Rosa 828. 16-M

PIEZAS CON PENSION JOVENES honorables o matrimonio, San Isidro 563. Casa familia, 4. 16-M

SAN ISIDRO 224, PIEZAS CON BAño, con sin muebles, con sin pensión. 1 5M

PIEZAS CON O SIN PENSION, FAmilia honorable. San Pablo 1419. 24—M

SAN DIEGO 110, PIEZAS AMUEbladas. Pensión. Precios módicos. 16-M.

CON PENSION ARRIENDO PIEza calle, exijo referencias. Santo Domingo 2406. 16—M.

SE ARRIENDA PIEZA A persona sola con o sin pensión. Gálvez 127 16 M

ARRIENDASE PIEZA MATRIMOnio solo o caballero pensión, casa honorable. Recoleta 101. 16-M.

PIEZAS PENSION OFRECE SAN Francisco 213. Casa familia. 16-M.

ARRIENDO LINDA PIEZA AMOblada con pensión con vista al Parque Forestal. Monjitas 341. M-16

SE ARRIENDAN PIEZAS CON PENsión con o sin muebles. San Francisco 323. 16—M.

CENTRALISIMO ARRIENDANSE piezas con pensión, días, meses. Catedral 1257. 19—M

PIEZAS PENSION, MONEDA 1324. 18-M

FAMILIA HONORABLE OFRECE buena pensión, para señoritas estudiantes, casa confortable, excelente situación, mayores datos, dirigirse Casilla 4534 M-20

HOTEL ROYAL, CARTAGENA, Marzo, precios rebajados, Atiendo pedidos. M 22

$ 120 PENSION CON PIEZA. Sama 1711. 17-M.

FAMILIA HONORABLE OFRECE piezas, pensión. Compañía 2519. 16-M.

100, PIEZA PENSION, CASA RESpeto. San Pablo 2184. 17-M.

VALPARAISO, COCHRANE 695, piezas amobladas, excelente comida familia, días, meses. M-18

ARRIENDO PIEZAS CON PENsión departamentos persona solvente. Teatinos 42. M-16

EN CASA HONORABLE ARRIENdo piezas con pensión, doy pensión de mesa. Precios módicos. San Diego 262 M-16

ARRIENDO PIEZAS CON PENSION, pensión mesa. San Francisco 367. M-18

MONEDA 1726, ARRIENDO PIEZAS y pensión de familia. M 17

ARRIENDASE A CABALLEROS O matrimonio extranjero piezas amobladas, pensión, casa francesa. Sto. Domingo 1283. 17-M

PIEZAS AMOBLADAS, CON DESayuno, arriendo. San Martín 589. 16 M

CASA RESIDENCIAL PARA HOnorables familias o personas solas, por días o meses, Estado 75. Reglos dormitorios, sitas, baños privados; excelente comida, uso familiar; pensión de mesa por meses. Los dueños atienden personalmente, retribuyendo la deferencia de los distinguidos huéspedes. Precios módicos. English Spocken. M 16

ARRIENDASE PIEZA BALCON calle, otra interior, con pensión. Nataniel 112. M 17

LINDAS HABITACIONES CON pensión, frente Basílica, Merced 663. 18 M

CON PENSION ARRIENDO PIEZA. Libertad 10. M-16

SANTA LUCIA 323, ESQUINA Huérfanos, casa extranjera tranquila; se arriendan piezas con o sin pensión de primer orden. 16-M.

PIEZA A LA CALLE CON PENsión, ofrece familia honorable: Arturo Prat 607. M 17

ESPLENDIDAS PIEZAS CON PENsión. Precios módicos. Chacabuco 658. M 16

REAL HOTEL, SAN PABLO 1554. El más higiénico, piezas elegantemente amobladas, por días y meses atendido por su dueño. M 22

ARRIENDASE TRES PIEZAS CON pensión central, carros puerta. Nataniel 1031. 16-M.

PIEZAS CON PENSION ARRIENDO Tarapacá 1019, al llegar a Prat. 16M

SE RECIBEN PENSIONISTAS. Dávila 967 16-M

PIEZAS PENSION, MONEDA 1324. 18-M

$ 130 PIEZA BALCON AMOBLAda con luz y buena pensión. Huemul 406, esquina Cóndor. M-16

EN CASA HONORABLE CENTRAL ofrécese magníficas habitaciones amobladas con excelente pensión, precios equitativos. Moneda 840. M-16

PENSION CON SIN PIEZA. SAZIE 1959. M-16

ARRIENDANSE DOS PIEZAS balcón calle con sin pensión. Alameda 2766. M-16

LINDA PIEZA CALLE PENSION matrimonio o dos jóvenes. Nataniel 178. 19-M.

A MATRIMONIO O CABALLERO arriéndanse bonitas piezas amobladas, con pensión. Ahumada 123. M 18

FAMILIA, OFRECE PIEZA CALLE departamento con pensión. Recoleta 287.

ARRIENDO PIEZAS CON PENSION en casa honorable. Lira 114.

PENSIONISTAS, RECIBO, CASA de familia. San Diego 1147. Casa 1160.

ESTUDIANTES MEDICINA, DENtal piezas pensión. Borgoño 1351. Costado Instituto de Higiene.

INSTRUCCION

INSTITUTO PINOCHET LE-BRUN Kindergarten, preparatorias I, II, III humanidades. Internos, medio internos, externos. Matrícula abierta Clases comienzan 9 de Marzo Huérfanos 1657. M 18

"INSTITUTO SAN MARTIN". — San Martín 64. — Teléfono 21 Central. — Humanidades, preparatorias, kindergarten. Internos, medio-pupilos, externos. Profesores de Estado. Exámenes válidos en el Establecimiento. Matrícula abierta. Mar-1

KINDERGARTEN DEL INSTITUto "Pinochet Le-Brun", admite niñitos y niñitas, cuatro a siete años Funciona edificio aparte Matrícul. abierta. Huérfanos 1657. M 18

INSTITUTO ALONSO ERCILLA.— Kindergarten Niño Jesús de Praga. Santo Domingo 2032. Regentado por sacerdotes. Sistema concéntrico. Internos, medio pupilos, externos. Inglés, francés, obligatorios desde kindergarten. Preparatorias. Humanidades. Exámenes válidos, matrícula abierta. 30 M

EXAMENES PARA MARZO Y Bachillerato, de francés, inglés, alemán, castellano, matemáticas, física, química, historia y geografía, preparan profesores de Estado. Cursos nocturnos, y diarios. Para la matrícula ocurrir a Avenida Matucana N.o 70, casa N.o 28, diariamente de 8 a 12 A. M. y 2 a 8 P. M. 16-M

PROFESORA TITULADA, HACE clases de violín a niños. Delicias 2721. 16-M

DOY LECCIONES DE CANTO, TEOría y piano. Plan Conservatorio, seguro éxito. Madrid 811 o Huérfanos 2219. M-16

EXAMENES PARA MARZO Y Bachillerato de francés, inglés, alemán, castellano, matemáticas, física, química, historia y geografía, preparan profesores de Estado. Curcos nocturnos y diarios. Para la matrícula ocurrir . Avenida Matucana N.o 70, casa N.o 28, diariamente de 8 a 12 A. M. y 2 a 8 P. M. 17-M.

LICEO INGLES. MAESTRANZA 980 Enseñanza esmerada. Inglés, música, pintura. Externas, mediopupilas. Prospectos. 24 M

COLEGIO EUROPEO PARA SEÑOritas, fundado el año 1901. Delicias 2266 Teléfono 1388. Humanidades completas, exámenes válidos. En sección infantil y preparatorias recíbense niñitos. Francés e Inglés obligatorio desde sección Infantil. Internas, medio-pupilas, externas. Música y piano con exámenes válidos. Profesorado del Conservatorio Nacional. Matrícula abierta. Pídanse prospectos 28 M

LICEO SANTA CATALINA, RECOleta 801. El más antiguo de los particulares, fundado en 1882. Matrícula abierta. Humanidades, Preparatorias y Kindergarten. Internado. Medio pupilaje. Externas. Clases funcionando. M 16

INSTITUTO TECNICO COMERCIAL de Chile.—Gálvez 154. Teléfono 704. Internado. Medio-pupilaje, Externado. Cursos comerciales diurnos, vespertinos, nocturnos. Clases empiezan 16. Pida prospectos. A-14

LICEO SANTIAGO, GALVEZ 154, Teléfono 704. Internado, Medio-pupilaje. Externado. Clases empiezan 16. Solicite prospectos. A-14

CAROLINA G. DE GALLARDO, Profesora de canto. Providencia 261. 17 M

LICEO "SANTA ISABEL", ROSAS 1718.— Kindergarten, Preparatorias y Humanidades; Inglés obligatorio. Clases funcionando. Rosas 1718. 16-M.

ACADEMIA MUSICAL "FAUSTINO Arias", piano, canto, violín, composición, exámenes válidos. Agustinas 2027. 13-Abril

CAJERAS, TENEDORAS DE LIbros; contadoras, minoristas, mayoristas, taquígrafas, dactilógrafas, preparamos, enseñanza garantida. Instituto Mercantil, fundado, 1904. Merced 882. Plaza de Armas. Diplomas legalizados. — Víctor Mena, director, contador general, perito mercantil Estado. 13—A.

$ 20 MENSUALES SEÑORITA DIplomada Conservatorio enseña piano. Delicias 2726. 23-M

DOY CLASES PIANO SISTEMA Conservatorio. Grajales 2348. M-16

CURSOS NOCTURNOS HACE LA Academia Moderna, Estado 363 y alumnas de provincias prepara en quince días. Córtanse moldes sobre medida y recibe confecciones. 16 M

PEDAGOGO PREPARA BACHILLEratos, física, matemáticas. Herrera 1029. 17—M.

LUNES EMPIEZAN CURSOS DE Comercio (jóvenes y señoritas). Enseñanza Contabilidad, Escritura máquina, Taquigrafía, Redacción, Idiomas, clases diurnas, nocturnas, individuales, Diplomas legalizados.— Instituto de Contabilidad. Bandera 154. 16-M.

LICEO CHILENO PLAZA YUNgay. Teléfono 174. Señoritas, niñitos Matrícula abierta. Exámenes válidos. 17—M.

INSTITUTO COMERCIAL DE Santiago, Agustinas 1060. Está abierta la matrícula nuevos cursos contabilidad, taquigrafía, idiomas, dactilografía.

BACHILLERATOS HUMANIDADES preparan conocidos profesores Estado, ex-examinadores universitarios. Instituto Comercial, Agustinas 1060.

BACHILLERATOS MATEMATICAS, física, preparo. Exito seguro. Pedagogo. San Francisco 467. 25-M

BACHILLERATOS FRANCES, Inglés, preparo éxito. Profesor Estado— Irarrázaval 3066. 17-M

OCUPACIONES OFRECEN

OFICINISTAS Y EMPLEADOS DE COMERCIO

PRENSISTAS DE PEDAL, COMpetentes, necesita La Ilustración. Santo Domingo 863. M 16

VENDEDORES COMISIONES LICOres, aguardientes, vinagres, jarabes añejos, necesitamos. Mapocho 2710. 16—M.

AGENTES ACTIVOS, JOVENES O señoritas, se necesitan. Avenida Matta 930.

MARGINADOR, MAQUINA RAYAR necesito. Diez de Julio 820.

NECESITO JOVEN DE 16 AÑOS Y vendedor a comisión. San Diego 1143. M 17

ENCUADERNADOR QUE SEPA Libro en blanco necesito. Imprenta Siglo XX.

CAJISTA REMIENDOS COMPEtente tiene buen puesto en Ricardo Santa Cruz 742.

PRENSISTA PEDAL COMPETENtes tarifas aumentadas necesito. — Ricardo Santa Cruz 742 .

ENCUADERNADOR SEPA CORTAR buen puesto encontrará. Ricardo Sta. Cruz 742.

CONSTRUCCIONES

NECESITO OFICIALES QUE SEpan revocar Curicó 91.

SE NECESITAN BUENOS ALBAñiles, con oficial. Víctor Manuel 1560

CARPINTEROS MUEBLISTAS

MUEBLISTAS Y BUENOS CARpinteros de banco, se necesitan Tratar Hotchkiss y Cía. Edificio Banco Anglo. M 16

OFICIAL MUEBLISTA NECESIto. Lira 565. 16-M

NECESITO MUEBLISTAS PLANOS. Arturo Prat 1302. 16-M

MUEBLISTAS APRENDICES ADElantados necesito. Coquimbo 550. 16-M.

CARPINTEROS MUEBLISTAS NEcesito con herramientas. Moneda 2211.

MUEBLISTAS COMPETENTES, NEcesito. Fábrica, Serrano 398.

OFICIALES MUEBLISTAS ADElantados con herramientas necesito Tocornal 612.

OFICIAL CARPINTERO QUE SEpa en muebles necesito. Taller Subercaseaux 256.

NECESITO CARPINTERO Y mueblistas. Brasil 21.

ARTES MECANICAS

MECANICO PRENSISTA CONOZCA prensa imprimir "París Universal", necesito. Maestranza 552. 17-M

MECANICO INSTRUCTOR TODA marca automóviles. Tenga por lo menos 5 años práctica. Exijo buenas recomendaciones de competencia y honradez. Necesítase. Rancagua 70. 17M

HOJALATEROS Y GASFITERS

NECESITO HOJALATERO, AVEnida Irarrázaval 1978. 16 M

HOJALATERO, SEPA HACER BAños, calentadores, lavaplatos, necesito, trabajo. Trato permanente. Alonso Ovalle 1042. M 16

NECESITO GASFITERS QUE SEpa electricidad, conocido. Nataniel 40. M-16

GASFITER COMPETENTE; aprendices necesito. San Alfonso 22. 16 M

NECESITO GASFITER. BRASIL 736

NECESITO UN APRENDIZ GASFIter hojalatero. Rot 527.

PELUQUEROS

NECESITO PELUQUERO BUEN trabajo. Mapocho 4397.

PELUQUERO COMPETENTE, NEcesito, peluquería inglesa, San Diego esq. Eyzaguirre. M 17

NECESITO PELUQUERO, DELIcias 2847, entre Libertad y Esperanza.

SASTRES

BUENOS OPERARIOS SASTRES necesito. Bandera 157. 16-M

AYUDANTAS DE VESTONERO Y aprendizas necesito. San Diego 287, altos. 16-M

VESTONERO, NECESITO. SAN DIEgo 209 Casa 5.

NECESITO OPERARIO SASTRE para el puerto de San Antonio. Tratar: Aldunate 1209.

MOZOS

MOZOS RECOMENDADOS, CON cama, necesítanse varios. San Pablo 3492. 16 M

MOZOS COMPETENTES EN ALmacén y cristales, con muy buenas recomendaciones, necesito. Fili Castagneto. Delicias y San Martín. 16-M

MOZOS RECOMENDADOS CON CAma necesítanse varios. San Pablo 3492. 17-M

¡MOZOS! SMOCKING DE OCASION vendo. Aldunate 1189.

NIÑOS

NIÑO ASEOS NECESITA VICUÑA Mackenna 660. 16-M

NECESITASE CINCO NIÑOS PARA vender dulce en teatro. Andrés Bello 693.

NIÑO DE 15 A 16 AÑOS, NECEsitamos. Fábrica Sombreros. Compañía 2290.

NIÑO, TRABAJAR EN PASTELEría, necesito. Carmen 91.

NIÑO GRANDE, DE CAMPO, ACtivo, para enseñarle carpintería. Maestranza 663.

NIÑO, NECESITO, LOURDES 15.

NECESITO MUCHACHO PARA MOzo almacén. Unión Americana 487.

NECESITO NIÑO COMPETENTE en negocio de mercado y reparto, con recomendación. Castro 675. M 18

NIÑOS PARA MANDADOS NECESItanse, San Francisco 355.

NECESITO NIÑO PARA LOS mandados y limpieza, Ahumada 264.

ZAPATEROS

CORTADORES COMPETENTES necesito. Fábrica Calzado. Irarrázaval 707. 16-M.

APARADORAS, ARMADORES ENhulnchado necesítanse. Las Quintas 546. 19-M.

PONEDOR DE TACOS A MAQUIna necesito. Fábrica de Calzado Irarrázaval 707. M-17

NECESITO UN ZAPATERO ESTAquillado, calle Dolores 518. 16 M

ZAPATERO COMPOSTURERO O que sepa algo nuevo, A. Prat 103.

SACADOR DE PUNTERAS, REMAtador y varios operarios maquinistas, necesita, Fábrica Calzado. Huemul 2216.

VARIOS

ADMINISTRADOR PARA POBLAción, con fianza; se prefiere jubilado. Tratar: San Antonio 251. 16-M.

ENDIMIA.— EL LUNES 16 COmienza en la Viña Santa Albina, camino Ochagavía, frente al paradero Ovalle, del Ferrocarril a San Bernardo. Comida y alojamiento. Se prefieren hombres y niños mayores de catorce años. 16-M.

EMPLEADO NECESITO PARA RESTaurant. Exposición 94. M-16

NECESITO PICADORES LEÑA, Brasil 560. 16-M

COCINEROS, SEGUNDOS Y TERceros, necesítanse. San Pablo 3492. 16-M

ADOQUINEROS, NECESITANSE. Buen sueldo, para canteras de Renca. Tratar Angam s 60. Renca. M 17

NECESITO 20 CORTADORES DE leña y picadores. Tratar Gay 2833. M 19

BARNIZADORES ASEADOS, RApidos y competentes para trabajar necesítanse. Arturo Prat 1328. 16-M.

PINTORES NECESITO. COCHRAne 152. 16-M.

VESTONEROS MUY BUENOS NEcesita la Sastrería Cardone Hnos. Ltda.; inútil presentarse sin muestra. Delicias 987. M-17

NECESITO JOVEN CARRETELERO para carnicería. Maestranza 406. M-17

NECESITO APRENDIZ ADELANtado tallador. San Martín 76. 16-M

CARRETONEROS NECESITO 5 entendidos reparto bodega frutos del país. Delicias 3484. 16-M

PICADORES DE LEÑA NECESITO urgente. Chacabuco 968. M-16

NECESITO DENTISTA JOVEN QUE quiera formarse porvenir para dirigirse al norte. Razón: Huérfanos 1977, de 1 a 4. 17—M

NECESITO COLOCADORES DE baldosa. Sevilla 1498. 16-M.

7 TRABAJADORES TRATO DOMINgo necesito para construcción en Cisterna. Tratar: Freire N.o 670, pieza 21. 16-M.

NECESITO ARREGLADOR HORMA calzado.. Andes 3149. 16—M.

COCINEROS SEGUNDO Y TERCEro necesítanse. San Pablo 3492. 17-M

SE NECESITA UN SOLDADO CON buena licencia, presentarse a la Sección Experimental de Higiene Militar N.o 2 Los Leones.

PANADEROS POR SEMANA, NEcesita Panadería Francesa. Recoleta esq Juárez. M 17

NECESITO LUSTRABOTAS, PREfiero del barrio. Recoleta 464.

SE LLENAN MOLDES DULCE membrillo. Carmen 91. M 17

MEMBRILLOS COMPRO, CUALquier cantidad. Carmen 91.

NECESITO RUEDERO, CARROCEro, obra gruesa, delgada y un maestro cajero, en caja carretela. Dirigirse, San Pablo, Blanqueado, frente Chacra Anita.

SE NECESITA UN REPARTIDOR con carnet y matrícula. Augusto Matte 330 M 17

SILLETERO COMPETENTE, NEcesito. Fábrica, Serrano 398.

BARNIZADOR QUE SEPA SU TRAbajo, necesito. Santo Domingo 936.

MAESTRO MOLDURERO, NESEsito, Baquedano 1183.

MAESTRO MOLDURERO, NECEsito. Baquedano 1183.

NECESITO PICADORES DE LEÑA Avenida La Paz 418. 17-M

NECESITO HOMBRE PARA COrredor para las estaciones, tratar. San Pablo 1554. 18-M

NECESITO UN BUEN TUPICERO, Santo Domingo 3679.

CARRETELERO CON CARNET Y matrícula necesito. Augusto Matte 330. 17-M

MAESTRO DULCERO COMPETENte necesito. Augusto Matte 330. 17M

NECESITO CABALLERIZO COMpetente. San Diego 1687.

REPARTIDOR SEPA DESPOSTAR, necesito. Carnicería, Agustinas 2340.

CORTADORES NECESITA FABRIca de calzado. Av. Matta 364. 17-M

CARRETELERO CON INFORMES necesito. Sotomayor 347

[illegible] NECESITO, SEVIlla 1423. Barrio Independencia 17.M

DACTILOGRAFAS Y OFICINISTAS

NECESITASE SEÑORITA COMPEtente, para pastelería. Providencia 1252. 16-M

SE NECESITA PARA OFICINA COmercial señorita sabiendo escribir bien a máquina y de preferencia teniendo conocimientos de francés. Dirigirse Edificio Ariztía, 8.o piso, oficina N.o 2, entre 6 y 7 P. M. 16 M

APARADORAS

NECESITAMOS APARADORAS, buena tarifa. Fábrica de Calzado. Delicias 2701. M-17

APARADORAS SE NECESITAN, Fábrica de Calzado. Chiloé 1307. 16—M.

COSTURERAS

NECESITO CORTADORA ROPA señora. Eyzaguirre 733. 1.o-S

SE NECESITAN COSTURERAS competentes en tejidos. San Diego 1558. 16_M

NECESITO BUENAS CHALEQUEras, presentar muestras. Sastrería. Moneda 883. M 16

COSTURERAS SASTRES QUE SEpan ojalar necesito. Bandera 157. M-16

COSTURERAS MUY COMPETENtes necesito. Monjitas 556. 16-M

NECESITO COSTURERA SASTRE. Cochrane 1956. Departamento 12. 16-M

AYUDANTAS SASTRES NECESITO Chacabuco 81. Casita 13. 16-M

COSTURERA OBRA GRANDE NEcesito Morandé 693 16-M

COSTURERAS COMPETENTES ROpa blanca, necesito, Fábrica Dieciocho 40. 16—M.

COSTURERA SASTRE, COMPETENte, que sepa rematar vestones, necesito. García Reyes 770. 17—M.

EMPLEADA PARA PIEZAS ENtendida en costura con muy buenos informes necesito. Sueldo 80 pesos. Tratar de 1 a 3 en Moneda 778. 16 M

NECESITO COSTURERA SASTRE muy adelantadas De 5 a 6 pesos diarios. Alonso Ovalle 758 16 M

COSTURERA COMPETENTE DISpuesta hacer piezas necesita familia extranjera puertas afuera por meses. Compañía 2876 D.

AYUDANTA SASTRE, SEPA OJAlar, necesito. Aldunate 1139.

COSTURERAS SASTRES, SE NEcesitan Pinto 1826.

AYUDANTAS MODAS, NECESITO San Diego 209. Casa 5.

COSTURERAS COMPETENTES EN ropa blanca para señora, necesitamos. Dávila 663. M 17

COSTURERAS SASTRE SEPAN bastante trabajo fino. Prefiero sepan ojalar. Pago 5 a 6. Gorbea 2339.

COSTURERAS SASTRE ADELANtadas, Buenos Aires 227.

SE NECESITA BUENA COSTURERA en modas. Santa Mónica 2143 M18

NECESITO BUENAS COSTURERAS en modas. Mosqueto 425.

LAVANDERAS

LAVANDERA PUERTAS ADENtro, necesito. San Alfonso 75, Hotel Paz. M-16

APLANCHADORAS PARA TINTOrería necesito, Alameda 1993. 16-M

SE NECESITAN LAVANDERAS. Carmen 42. M 16

SE NECESITAN PLANCHADORAS de doblez. Carmen 42. M 16

LAVANDERAS, $ 3 TAREA, NEcesita, Merced 475. 16 M

APLANCHADORA DOBLEZ COMpetente necesito. Maipú 419. 16M

LAVANDERIA YUPERA NECESIta buena finera. Santa Rosa 247. M-16

LAVANDERIA YUPERA, NECESIta buenas posticeras. Santa Rosa 247. M-16

SE NECESITAN BUENAS APLANchadoras para tintorería. Victoria 735. 17-M

PLANCHADORAS PARA TINTOREría necesito. Libertad 246. 16-M.

PLANCHADORAS DOBLE SE NEcesitan. Carmen 577. 16—M.

SE NECESITAN POSTICERAS, planchadoras y lavanderas. Lavandería, Brasil 119. M 17

NECESITO APLANCHADORA, POR mes. Benavente 453.

APLANCHADORA DE CAMISAS Necesito. Vicuña Mackenna 13. 17-M

NECESITO CAMISERA Y POSTICEra. Bascuñán 509.

LAVANDERIA DELICIAS 1869, Necesito, lavandera, pago 260 tarea.

APLANCHADORA NECESITO, $ 3 tarea. Castro 278, casita 10.

EMPLEADAS DE MANO

NECESITO EMPLEADA PARA COmedor, de pocas personas. Nataniel 181. M 16

EMPLEADA SERVICIO DE MANO, con recomendación, necesítase Catedral 2237. M 16

EMPLEADA COMEDOR MUY buena y recomendada, necesito. Serrano 174. 16—M.

NECESITO EMPLEADA DE COmedor, Bandera 236. 16-M

DOS EMPLEADAS SE NECESItan. Rancagua 250. 16-M

SIRVIENTA DE MANO RECOMENdada necesito. Recoleta 348. 16-M

NECESITO NIÑA PARA LA MANO, sueldo 60 pesos, niño para mandados necesito. Avenida Pedro Valdivia 831, pago carro. M-16

AGENCIA BANDERA BLANCA. — Huérfanos 2716. Para el Excelentísimo Presidente de Chile señor Alessandri y otras familias aristocráticas necesito: maestras cocina, cocineras, porteros, mozos primeros, ayudantes, modistas, niñeras, comedor, todo servicio piezas costuras.

NECESITO EMPLEADA. UNION Americana 659. M-16

SE NECESITA EMPLEADA PARA comedor, buena presencia. Franklin 1026. 17-M

EMPLEADA PARA COMEDOR NEcesito. Av. Presidente Alessandri 1583. 18-M

NIÑAS DE COMEDOR, NECESITO. Gálvez 106.

NECESITO NIÑA DE MANO, BIEN recomendada. Bandera 516. 17-M

EMPLEADA MANO, PARA MATRImonio solo. Serrano 209. 18-M

COCINERAS

JARDINERO COMPETENTE Y COcinera, matrimonio solo, necesito urgente. Ahumada 11. 16-M.

MATRIMONIO EXTRANJERO NEcesita buena cocinera, regular edad, con recomendación. Tratar: Fábrica de Sombrero Cintolesi, Comuna Yungay, 2-5 P. M. 18-M

UNA COCINERA QUE SEPA SU oficio y una niña para pensión. Delicias 1835. 16-M

NECESITO COCINERA. AVENIDA Matta 390. M 16

SE NECESITA COCINERA. SAMA N.o 1764. 16-M.

AYUDANTA DE COCINA NECESIto. Exposición 94. M-16

COCINERA Y EMPLEADA PARA la mano necesito. Santa Monónica 1938. 17-M

NECESITO EMPLEADA QUE ENtienda en cocina. Nataniel 1607. M 16

COCINERA SIN NIÑO, NECESIto. Román Díaz 193, por Irarrázaval. M 16

NECESITO COCINERA, BUEN sueldo. Avenida Miguel Claro 198. M 17

NECESITASE SEÑORA EXTRANjera preferible alemana para dirigir la cocina de casa residencial. Casilla 1319. M-16

NIÑA PARA LA COCINA NECESIto. Huérfanos 1015. 17-M

NECESITO COCINERA PUERTAS adentro, regular edad. San Diego 37 16_M

NECESITASE COCINERA RECOmendada. Maestranza 193. M-16

NECESITO COCINERA, NATANIEL 1267. 16-M

NECESITO BUENA AYUDANTA cocina sepa disponer sueldo. $ 60. — puertas adentro. Restaurant Español. Brasil 79. M-16

COCINERA REGULAR EDAD CON buena recomendación necesita familia extranjera, Maestranza 120. 16 M

BUENA COCINERA CON informes para matrimonio solo se necesita Moneda 778. 16 M.

SE NECESITA COCINERA, SE Paga buen sueldo. —Serrano 247.

COCINERA COMPETENTE NECEsita, familia extranjera, buen sueldo. Gay 2408.

NECESITO NIÑA QUE SEPA ALgo de cocina, sin guagua, en Cumming 766 M 17

SE NECESITA UNA COCINERA, en Diez de Julio N.o 1375.

MAESTRA COCINA, OFRECESE para Banco o establecimiento análogos. C. S Correo 8.

EMPLEADA PARA LA COCINA, buen sueldo. Maestranza 531. M 17

NIÑA O SEÑORA AYUDANTA DE cocina, necesito. Mercado Central. Puesto 8.

NECESITO COCINERA, POCA FAmilia. Andrés Bello 885. M 18

NECESITO COCINERA, SUELDO haurren 702. M 17

COCINERA NECESITO. BUEN sueldo. Catedral 2363 17-M

COCINERA NECESITA A. PRAT 103.

NIÑERAS

SE NECESITA SEÑORITA FORmal, francesa o inglesa para cuidar dos niñitas. Inútil presentarse sin recomendaciones inmejorables. Vicuña Mackenna 45, de 2 a 5 P. M., o telefonear N.o 579 Central para concertar hora. 16—M

NIÑA SIN PRETENSIONES DE 14 a 15 años, para cuidar guagua, necesito. Av. Las Quintas 80. 17—M.

NIÑERA, NECESITO, PARA EL cuidado de dos niños. Matucana 52, casa 13. M 17

NECESITO NIÑA PARA CUIDAR guagua, buen sueldo. Victoria 1187. 17-M

NIÑERA NECESITO. RECOLETA 934. 16-M

EMPLEADA PARA CUIDAR DOS niños se necesita. Señora Muñoz. Catedral 1878.

VARIOS

NECESITO BUENA DESCARNADOra y buen rematador, plantas naturales y medias plantas Talleres Vuletich. Moneda 2770. 17-M.

SIRVIENTA ALEMANA O HIJA DE alemanes, para cuidar en el campo cuatro niños, el mayor de cuatro años, se necesita; tiene ayudanta. Debe saber cuidar niños, tener buen carácter y saber coser. Escribir dando datos sobre recomendaciones y condiciones a casilla 162, Curicó. 17—M

NECESITO NIÑA PARA LOS mandados. Loreto 200. 16-M

SE NECESITA EMPLEADA PARA dueña de casa, pago buen sueldo. Copiapó 1252. 16-M

POSTICERAS Y CAMISERAS NEcesita Lavandería Merced 475. M 16

SE NECESITA EMPLEADA COMEdor. Maturana 438. M-16

NECESITO SEÑORA PARA AYUdar quehaceres casa. Prefiero española. San Martín 76. 16-M

MATRIMONIO PARA ESTABLO, necesítase. Ejército 192. 16-M

NIÑA AYUDAR QUEHACERES DE casa. Delicias 3988. 17 M

EMPLEADA DE PIEZAS MATRIMOnio solo, Delicias 3988. 17 M

SEÑORA CONOZCA TRABAJO DE hotel necesito, escribir Correo Central, dando datos. Teresa Blasco. 16 M

SE NECESITA BUENA DOBLADOra de calzado. Escanilla 541. 16-M.

NIÑA QUE SEPA TEJER A MAquina necesito. Estado 141. Casa B. 16-M

EMPLEADA 50 AÑOS PARA SERvir solamente un caballero. Necesito. Huérfanos 1503. 17-M

OPERARIAS AL DIA, NECESITO. Maestranza 918.

PREPARADORAS DE SOMBREros, necesito. Catedral 2001.

NECESITO UNA NIÑA PARA AYUdar quehaceres de casa. Alonso Ovalle 760. M 17

TEJEDORAS A MAQUINA, COMPEtentes en trabajos modernos. Buen sueldo. Claras 14. M 17

NECESITO MUCHACHA PARA mandados, cocinera competente, ayudanta cocina. Martínez de Rozas 3462. M 17

SE NECESITAN NIÑAS COMPEtentes en la Fábrica de Jockeys, Sta. Rosa 330. Pago bien.

NIÑAS PARA EL ENVASE NECESIta Fábrica de Calzado. Av. Matta 364. 17-M

MAQUINARIAS

MAQUINA SINGER, OCASION, boleto agencia, cómprase. Maipú 1300. 19-M

COMPRO MAQUINA BLACK, COser calzado. Chacabuco 21 A. M 17

VULCANIZADORA Y COMPRESORA de aire, para neumáticos vendo ocasión. Matta 1119. 16 M

MAQUINA SINGER, BOBINA, PIE, ocasión $ 160, vendo. Av. Brasil 734 casa 5. 16—M.

MAQUINA COSER SINGER, PIE, bovina 120. Dardignac 516. 15_M

COMPRO UN MOTOR DE BENCIna de un caballo. Vendo tres motores eléctricos, de 1, 3, 5 H. P., y una motocicleta marca Indian, con side-car, en buen estado y a precio de ocasión, y una bomba transvasijadora a mano. Dirigirse, calle Dr. Bruner 39. M 17

PRENSA GRANDE PARA ORUJOS perfecto estado, vendo. Calle Cruz 1281. M 17

MOTORES A PETROLEO Y PARAfina vendo de ocasión, Edificio Ariztía, 4.o piso, oficina 18. M-16

CHANCADORAS Y MOLINOS PARA piedras y minerales vendo de ocasión. Edificio Ariztía 4.o piso, oficina 18. M-16

PRENSAS PARA CARPINTEROS de 5, [illegible], 8 y 10", vende barato. Miraflores 249. M-16

VENDO TORNO MECANICO, 1.60 entre puntos, litros para trabajar. 17-M

MOTOR GAS "STOCKPORT" 11 H. P., con magneto, vendo. Gay 2714. M-17

VENDO REVOLVEDORA, SOBAdora, panadería. Andes 2230. 16—M.

BOMBAS

3.a COMPAÑIA DE BOMBEROS "Bomba Claro y Abasolo". — Cítase a la Compañía a academia y ejercicio, para el día Lunes 16 del presente, a las 9.30 P. M. Uniforme de trabajo. Reunión en el cuartel.— El Ayudante.

ANIMALES

VENDO PERRITOS LULU. CUEto 535. 16-M.

SE VENDE UN CABALLO TIRO solo, garantido. Calle Arrate N.o 142. 17-M.

VACAS LECHERAS DE TERNERO chico o preñes avanzada, compro de 5 a 20. Ofertas Rosas 961. 17-M.

SE VENDE UN GATITO DE ANgora. Gálvez 127. 16 M

DENTISTAS

M. TORRES ORTIZ, DENTISTA. Regresará y atenderá el 1.o de Marzo. 23—F Marzo 19.

GABINETE DENTAL

San Diego 964

Tapaduras oro, desde 10 pesos; planchas para masticación perfecta, desde 20 pesos; extracciones, 3 pesos. Dentista titulado Chile-Europa. 11-M. 27 M

2726 DELICIAS CURACIONES gratis piorrea, extracciones, trabajos dentales. Enrique Villarroel 15 M A 11

DIVERSOS

INSIGNIA PRESIDENTE ALESsandri, por mayor y menor, regia presentación, lo mejor en plaza. Precios excepcionales. Matucana 862 M 13

INSIGNIAS METALICAS CON REtrato Presidente Alessandri, vendemos a comerciantes y revendedores por grandes y pequeñas cantidades a precios reducidos, dando margen gran utilidad. Unica oportunidad ganar dinero en pocos días. Fábrica Guzmán Hnos. Bascuñán 527. 17-M

[illegible] GILLETE, NAVAJAS, TIjeras, afílanse. Portal Fernández Concha kiosco 9 1|2. 20-A

OBREROS: HECHURAS TRAJES casimires por metros, facilidades. Vicuña Mackenna 1080. 27-M.

LA GRAN OCASION OFRECE UN selecto surtido de ternos usados a los mineros. Recibimos letras. San Pablo 2270. 18 M

SARA ROSA POZO SE LA NECEsita por un asunto que le conviene, en Condor 666, entre San Isidro y Santa Rosa. M 16

AL COMERCIO. — CON ESTA FEcha he liquidado la sociedad que tenía para la explotación del negocio del Restaurant Maxim, con don José Ordóñez, quedando el suscrito con el activo y pasivo de la sociedad. — No responderé de cuentas que no se me presenten dentro del término de quinto día. — Antonio Casado. 16 M

JULIO OLIVOS, ESPEREME PLAza Almagro, de 6 a 7, de la tarde. C. 16-M

PINTURAS FINAS PARA AUTOmóviles, carruajes, vendo barato. Miraflores 249. M-16

DESEASE HABLAR LUIS AZOLAS Farías en Nataniel 277. M-17

SEÑOR HACENDADO: SI DESEA ganar dinero, hágame su administrador. Le ofrezco excelentes referencias. D. I. Rogelio Ugarte 110. A6—M

JUDICIALES

PETICION SINDICO PARA FI-r nueva fecha para junta de acreeores en la quiebra Carlos Borgoo Rivadeneira, el segundo juzgado, on fecha catorce de Febrero, proeyó: "Como se pide, y señálase el leciseis de Abril próximo a las uatro P. M." — El Secretario. Abr. 13

OSESION EFECTIVA.—POR DE-reto del señor juez del 1.er juzgao civil de fecha 14 de Enero del resente año se ha concedido la poesión efectiva de la herencia queada al fallecimiento de don David ravo, a sus herederos que lo son oña Ana Luisa y doña Emeralia ravo Briones y a su cónyuge Euelia Briones v. de Bravo. M-24

A SIDO FIJADO EL 25 DEL AC-al, a las 10 A. M., para llevar a ecto el inventario de los bienes de sucesión de don Belisario de la adra, debiendo actuar como miistro de fe el secretario del segun juzgado en lo civil. — El Secrerio. 23—M.

OR AUTO DEL 5.o JUZGADO CI-l se ha declarado en quiebra al omerciante de esta plaza don Pao Vicente, se ha nombrado síndico rovisional a don Aníbal Latorre se ha fijado para la primera nta el 15 de Abril próximo a las P. M.—El Secretario. A 8

IVORCIOS TRAMITDOS EN Monvideo por buenos abogados; ocurir aqu a D. Brussoni, Mundial otel. De 8 a 1 2y de 2 a 4. 17 M

OTIFICACION. — AL QUINTO uzgado Civil de este departamento ha presentado don Darwin Rossel, bogado, Agustinas 1148, por don amón Mandriaza, presbítero, domiliado en Valparaíso, plaza O'Higins sin número, pidiendo, en lo rincipal, se despache mandamiento ejecución y embargo por la suma $ 5,350, intereses y costas cona las siguientes personas, como rederos de don Manuel Rodríguez: na Luisa, Leoncio, Luis Alberto, anuel, José Raúl, y Juan Evangesta Rodríguez, Ceferina del Caren Rodríguez, representada por su arido don Carlos Romero, Laura osa Rodríguez, representada por su arido don Onofre Ramírez y Flor aría Rodríguez, representada por u marido don Baldomero Morales. n el primer otrosí indicó bienes y n el 2.o propuso depositario. El juzado proveyó: "Santiago, 1.o de Seembre de 1924. A lo principal, deschese. A los otrosíes, téngase presnte.— C. Valdovinos.—C. Covarruias". Posteriormente ha presentado scrito pidiendo en lo principal que s señores Juan Evangelista Rodríuez y José Raúl Rodríguez, y Balomero Morales, como marido de doa Flor María Rodríguez, sean notiicados y requeridos por avisos en s diarios. En el otrosí pidió que stas personas, dentro del término ara deducir excepciones designarán omicilio urbano, bajo apercibimien de hacerles por el Estado todas s notificaciones que sean necesaias. — El Juzgado ha decretado: Santiago, 7 de Marzo de 1924. —A principal ,vista al señor Promotor iscal. — Al otrosí, como se pide. — . Valdovinos. — C. Covarrubias.— Oído el señor Promotor Fiscal, se roveyó: "Santiago, 10 de Marzo de 925 .— Vistos: de acuerdo con lo ictaminado por el señor Promotor iscal, acójese la petición de notifiación por avisos, la que deberá hase por tres publicaciones en el iario "La Nación". — y por una en El Diario Oficial". — Reemplácese l papel. — C. Valdovinos. — C. Coarrubias". — En consecuencia, notifico a los señores Juan Evangelisa Rodríguez, José Raúl Rodríguez y aldomero Morales, en su carácter icho, los tres decretos que transcrio más arriba, y los requiero por la uma de $ 5,350, intereses y costas ara que la paguen a don Darwin ossel, como está decretado. — Tieen cuatro días para deducir excepiones. — Santiago, 12 de Marzo de 925. — César Covarrubias, Secretaio."

OR AUTO TERCER JUZGADO conedióse posesión efectiva Antonio Paz a María, Carlos, Antonio, Alfreo y Rosa Paz y a María Rodríguez, n de Carlos Paz. 20-M

CONTADORES

CONTADOR FRANCES, FORMAL, encárgase llevar libros conformes ey impuestos. Casilla 3190. 29—M

MUSICA

"LOS CADETES" NUEVO ONE Step militar Casa Amarilla. 17 M

LIBROS Y ESTAMPILLAS

LIBROS COMPRO, SAN DIEGO 105. 31 M

LIBROS COMPRO, SAN DIEGO 105. M 14

VENDO TODA CLASE DE TEXTOS de estudio, usados. Librería Chilena. Delicias 2370, al llegar Avenida España. M 18

MATERIALES DE CONSTRUCCION

TECHO ACANALADO $ 1,40 PLAN-cha, vende. Subercaseaux 659. 30-M

TALLER DE VULCANIZACION Yankee, Av. Irarrázaval N.o 40 Reconstruye on rapidez, garantiza todo trabajo. 8-A

VENDO LADRILLO FISCAL MU-ralla. Enrtegas domicilio. Delicias 2778 20 M

TECHO ACANALADO $ 1.40 PLANcha, vende. Subercaseaux 659. A 21

PIEDRAS TODA CLASE, BOLONES, soleras ,adoquines, etc., ofrece la Cía. General de Construcciones. Bandera 575. M-19

GALPON DE 250 METROS CUA-drados, se arrienda calle Sotomayor 172. Tratar Agustinas 2710. M 17

LADRILLO APRENSADO ACHA-flanado, vigas de pino, forros y tejuela galvanizada, etc., vendo ocasión. Providencia, esquina Lyon. 16-M.

COMPRO ZINC USADO, SAN PA-blo 1167. 29 M

VENTANA, VENDO, UNA EN buen estado y reja fierro. Cochrane 1614. M 17

SE VENDEN 60,000 LADRILLOS fiscal, 30,000 murallas, 5,000 adobes. ofertas: Casilla 1774. 16-M

$ 1 ROSETONES YESO PARA CA-sas de empleados y obreros. Cienfuegos 121. 16-M

MATERIALES ALCANTARILLADO, tapas, desgrasadores, vendo barato. Bulnes 216. 16-M

COMPRO CINCUENTA ROS solera. Exposición 80. M-16

TEJAS VENDO, MANDO DOMICI-lio. Martínez de Rozas 2965. 16—M.

ZINC USADO BLANCO REGALO A $ 5 plancha. San Pablo 3018. 17-M. 17-M

ZING SEIS PIES, REALIZA; MO-linillos. Bandera 848, interior 12.

MEDICINA

P. MARIN SOTOMAYOR. — CLINI-ca privada, 14años práctica en curaciones, inyecciones. Tratamiento enfermedades trascendencia social.— Precios módicos. Estado 63. 31M

MASAJE MEDICO — ELECTRICO Francisco Lenti, estudios en Italia. Especialidades enfermedades articulares, parálisis, reumatismo, neuralgias, úlceras, tumores cancerosos y de vientre. Consultar, de 2 a 5.—Arauco 831. 26—A.

GONORREAS, AUNQUS ANTIGUAS estrechez, orquitis ,curan radicalmente. Glóbulos Pérsicos. Boticas surtidas. 16-3

USE DENTADURAS SIN PALADAR recupera su boca comodidad insuperable, doctor Muñoz, San Diego 995. Marzo 18

LA IMPOTENCIA, LA DEBILIDAD sexual, la neurastenia se curan con Bismolán; en venta Boticas Bentgerodt: Brand; Indio. 18 Abril

USE DENTADURAS SIN PALADAR recupera su boca comodidad insuperable. Doctor Muñoz. San Diego 995 M 27

GONORREAS, SIFILIS, IMPOTEN-cia, debilidad vital en ambos sexos. Curación radical rápida. Procedimientos modernos. Facilidades de pago. Consultas gratis de 10 a 12 y de 7 a 7 P. M. Atiende enfermos de provincias por correspondencia. Clínica y Laboratorio Médico del doctor Julio Lefévre M. San Antonio 41, altos. Santiago. 30-M.

CALMATOL 18

tranquiliza a las guaguas durante la dentición

IMPORTANTISIMO.—A LAS PER-sonas a quienes no haya podido sanar el señor médico chino, y a los mismos desahuciados, se les ruega verse con José Santos Orellana, Avenida Condell N.o 836. Uso, desde hace veinticinco años, puros vegetales, y... sano. ¿Qué pierde usted con probar? Mr. 22

¡CANOSOS! NO BOTEN PLATA en comprar tinturas desconocidas. Compren únicamente la Tintura Vegetal Herz, que se vende en Angamos 275, entre Lira y Maestranza, que tiene la garantía de probarla antes de comprar. Frasco $ 5. 24-M

¡ENFERMOS! PERSONAS AGOTA-das física y mentalmente, nerviosas, neurasténicas, cansancio cerebral, anemia, raquitismo, impotencia, insomnios. El mejor tónico: CEREBROL. Boticas surtidas. M-16

"TE ARAUCANO" CURA RADI-calmente: estómago, acidez, dispepcia, indigestión, estreñimiento, riñones, hígado, vejiga, etc. Sabia combinación yerbas medicinales. Garantizamos resultados. Venden: Estado 87, Chacabuco 569, Moneda 2445, San Diego 454, 1325, 1458; Independencia 302, 568; San Pablo 1285, 1793; Puente 702, Bandera 719, San Ignacio 702, Alameda 1500, Bellavista 02, Recoleta 405, 701; V. Mackenna 521. Tenemos certificados agradeciéndonos la mejoría de personas. Enviamos a provincias. Casilla 6067. Valor: $ 2.80 M.17

MUEBLES

MUEBLES, DORMITORIOS COME-dores, salones, escritorios, todo estilo y modelo, roble americano. Precios bajísimos. Facilidades pago. Especialidad, sillas desde $ 130 docena, asiento cuero y escuadras. Venga consultar precios. Fábrica Nacional de Muebles. Serrano 398. 30 M

MUEBLES OFRECEMOS CUAL-quier estilo. Precios muy ventajosos, entrega inmediata, grandes facilidades pago. Consulte nuestras condiciones. Fábrica Sociedad Nacional de Muebles y Maderas. Copiapó 1060, entre Prat y San Diego. 30-M

MUEBLES TODOS ESTILOS OCA-sión. Alameda 337. M-16

VICTROLAS DE TODAS MARCAS y estilos, ocasión, vende. San Pablo 2215. 17-M.

COMPRO CATRES MUEBLES COL-chones usados. Castro 528. Teléfono 268 Parque. M-17

VENDO OCASION, MEDIO AMO-blado. Delicias 3750. Casita 24. M 24

DISCOS "VICTOR" Y ARGENTI-nos, últimas novedades, recibió. San Pablo 2215. 17-M.

AMOBLADOS COMEDORES, SA-lones, dormitorios, escritorios, balones, dormitorios, escritorios, baratísimos, conclusión negocio. Nataniel 464. 16 M.

PIANO STEINWAY Y SONS VEN-dese. Cochrane 181 16 M

SILLAS COMEDOR VARIAS, ES-tilos, vendo. Precios baratos. Sto. Domingo 3679. 16 M

PIANO ALMACEN Y PIANOLA perfecto estado, vendo. San Rafael 965 entre Carmen y San Isidro. 17-M

PIANO DE COLA EN PERFECTO buen estado. Vendo. Alberto Romero 2141. Población Huemul, 17 M

PIANO ALEMAN VENDO GRAN ocasión; y victrola. San Martín 5.. 17-M

$ 400 VENDO MEDIO AMOBLADO salón y alfombra una pieza. Cochrane 419. 16-M.

SE VENDEN CATRES, PARAGÜE-ros, varios muebles. Molina 80. M-16

$ 475 VENDESE FLAMANTE JUE-go dormitorio Paramond. Clasificador 248. 16-M

POR VIAJE VENDO MUEBLES de comedor y dormitorio, catres de niño, máquina Singer, nueva de pie. San Diego 555. M 16

VENDO AMOBLADO DORMITO-rio, aparador, mesa, sillas, cuadros, columnas y plantas. Rengifo 730. M 16

VENDO MUEBLES DE SALON, comedor, y varios. Andes 2944. M 16

VENDESE JUEGO DORMITORIO moderno. Madrid 845. M 16

SOMMIERS, MARQUESAS Y COL-chones, composturas y medidas a domicilio. San Pablo 2165. M 16

VENDO LINDO MARCO DORADO grande, un Harmoniun con trasporte, 50 kilos de crin rocillo, una destiladera y varias otras cosas. Nueva Valdés N.o 1022. 17-M.

ESCRITORIO, SILLAS, RELOJ campana, vendo ocasión. Eyzaguirre 658. 16-M.

VENDO CUNA BRONCE. SANTA Rosa 271. 16_M

AMUEBLADOS NUEVOS VARIOS estilos, vende. Precios fábrica. Porvenir 618. 16-M.

PIANO ALEMAN FEURICH, VEN-dese $ 2,600. Tarapacá 812. 19 M

VENDO POR AUSENTARME, PEI-nador y velador de moda. Dieciocho 257. M-16

SILLAS, ALFOMBRAS, HACIENDO, vende Maestranza 918. 16-M

VELADORES VENDO, 20 A $ 8 ca-da uno. Vásquez 270. 16-M

VENDO CATRE FIERRO CON bron-ce, con sommiers de dos plazas en perfecto estado. San Pablo 2609. 17 M

PIANOS ALEMANES STEIMMA-yer recibió César Rau, Ahumada 31. Facilidades pago. 16-M.

¡NOVIOS! MUEBLES FINOS TO-dos estilos, maderas nacionales, extranjeras. La London, Prat 353. 16-M

POR AUSENTARME VENDO BUEN piano alemán. Eleuterio Ramírez 1365. 16-M.

CATRE BRONCE $ 250 VENDO. San Diego 850. 16-M.

APARADOR TRINCHES, 450, SI-llas comedor, mesa corredera, salón, 450; salón, 300; gramófono, escritorio, cortina, 490; dormitorio inglés un cuerpo, catre bronce plaza y media, 300; una bronce, 160; catre bronce para niño, 150; máquina coser, 60; catre fierro coche guagua, 60; silla balanza, 70; bronce, 50, 80; colchones, 80; piano estudio, 1,200; escaño, 40; paragüero, 120; estantes libros, 50; cocinas económicas, 120; muebles hall, 120; baño, 60; mesa escritorio caoba, 150; variedad artículos vendo. Moneda 1467. 16-M.

VENDO UN JUEGO DE MUEBLES dormitorio. Calle Gay 1747, casa 1735. 17—M.

DISCOS VICTOR NUEVOS 8 POR 20 pesos. Huemul 1264. 16 M

OCASION VENDESE APARADOR mármol, mesa comedor, calle Manuel Montt 2659.

PLANTILLA PORCELANA, JUEGO lavatorio, estante, cortinas nuevas, precios, aspillera, etc., vende de ocasión. Santo Domingo 1269.

PIANO "PLEYEL", VENDO SANTA Rosa 449, Casa 2. Altos. 17-M

VICTROLA NUEVA VENDO $ 300, costó $ 500. Discos realizo, $ 10, valen $ 15. Catres bronce vendo baratísimos por viaje. Sama 1236. 17-M

PIANO POCO USO VENDO, GRAN ocasión. Santo Domingo 592.

OCASION. VENDO AMOBLADO SA-lón, id. comedor, domitorios, aparadores, trinches, mesas, sillas, roperos, peinadores, cómodas, veladores, catres bronce, id. fierro, colchones, máquina Singer pie y mano, coches guagua, catre para niños. Independencia 289. M 17

PIANO ALEMAN Y MOBILIARIO casa, vendo, viaje urgente. Huérfanos 2494. M 17

MUEBLERIA LA MODERNA, TIE-ne roperos, peinadores, cómodas, catres, mesas, silas, que vende a precios bajos. San Diego 872. M 19

MUEBLES, TODOS ESTILOS, AL-fombra Bruselas. Alameda 337. M 21

COMPRO TODA CLASE DE MUE-bles y boletos de empeño. Santo Domingo 936. M 20

VENDO DE OCASION AMOBLADO dormitorio, rica cocina económica, loza, cristales y varios muebles sueltos. Santo Domingo 936.

PIANO ALEMAN MUY RICO VEN-dese. Recoleta 948. 19-M.

JOR VIAJE VENDO AMOBLADO salón, Serrano 92. 18-M

VENDESE BARATO JUEGO DE Co-medor de cedro. Sazié 2018.

SILLON DENTAL, WILKERSON, útiles, muebles vendo. Brasil 687. 17-M

AMOBLADO MARROQUI LEGITI-mo con cuatro sillones, 250; escritorio de cortina americano, 300; estante roble roble tres cuerpos, 200; peinador con espejo grande, 90; ropero nogal con espero, 160; cómoda mármol, 60; otra, 45; aparador mármol espejo, 95; cocina caldero cobre, 160; sofá seda, 40; gran sofá marroquí con consola, 160; dos sillones iguales, 50. San Isidro 546.

GRAN PIANO CLAVIJERO BRON-ce, alfombra centro, mostrador. vendo. Agustinas 2340.

OCUPACIONES (Necesitan)

SEÑORES COMERCIANTES MAYO-ristas, joven español con buenos antecedentes con camión de 2 caballos, se ofrece para fletar carga. Dirigirse a Matías Ovalle N.o 145.— Víctor Alonso R. M-16

ADMINISTRADOR DE FUNDO ofrezcome. Rigelio Ugarte 1108. M 16

SEÑORA RESPETO DESEA ATEN-der casa, costuras u ocupación decente. Dirigirse: Toesca 2573. M 17

FARMACEUTICA DESEA REGEN-tar farmacia, ésta. Referencias: Toesca 2573. M 17

PIANISTA, SANTIAGO O PROVIN-cias, ofrécese. Víctor Manuel 1033. M 16

OFRECESE JOVEN DEL SUR CON recomendaciones, práctico en tienda agencia, ropa hecha. Dirección: Cum ing 332. J. L. 16_M

OFRECESE MATRIMONIO Joven educado, buena presencia. El italiano, técnico en la fabricación sombreros de paja; ella chilena, buena, modesta. Referencias primer orden. Dirigirse S. M. Casilla 1125 Valparaíso. 17 M

SE OFRECE CHAUFFEUR MECA-nico competente para góndola o camión de carga. Bellavista 465.

OPORTUNIDADES PARA FAMILIAS

B. GARCIA G. EX-AGENTE DE Singer Sewing Machine Co. Bandera 766. Santiago. Teléfono Inglés 3959. 20-Marzo

AGUJAS PARA MAQUINA SIN-ger, garantidas, cada una, 0.20. El ciento surtidas, o de una sola medida, $ 14.00. A los comerciantes se hacen fuertes descuentos. 20-Marzo

VENDO LINDO SURTIDO TRAJES señoritas, caballeros. San Francisco 645. 16-M.

GRAN ABRIGO PIEL COLINS-ker, legítimo, valor diez mil pesos, regalo, cinco mil, recién llegado París. Avenida Salvador 1069. M 16

Feria Eduardo Rodriguez y Cia.

CALLE EXPOSICION ESQUINA DE ANTOFAGASTA

GRAN FERIA MAÑANA MARTES 17 A LA 1 EN PUNTO

LLEGADOS DE LINARES

30 NOVILLOS GORDOS, muy buena clase.
40 VACAS GORDAS para matadero.
25 BUEYES GORDOS y de trabajo en muy buen estado.

LLEGADOS DE OSORNO, LANCO, CHACAYAL, SAGLLUE, VICTORIA Y TEMUCO

Bueyes gordos especiales para matadero
Vacas gordas muy buena clase.
Novillos gordos; torunos gordos.

LLEGADOS D_ COLINA, PUENTE ALTO, CHIMBARONGO, MELIPILLA, ETC.

Vacas paridas de lechería; Vacas gordas y a media gordura; Terneros y lechones gordos; vaquillas de 1 año; novillos de 1 y 2 años; bueyes de trabajo y bueyes gordos, y muchos otros lotes de ganado de diferentes puntos.

180 CABALLARES, de montura de patrón; de tiro y de arado y para el servicio.

Chanchos y corderos gordos para matadero.

NOTA: Advertimos a nuestros clientes que todo el ganado que envíen a nuestra Feria debe venir con su respectiva guía de tránsito.

SOBRECAMAS, SE HACEN SOBRE medida composturas. — Galería San Carlos 1. Subercaseaux 659. M-20

ACEITE PARA MAQUINAS SIN-ger, garantido, frasco de tres onzas, a 1.40. — Nota: Devolviendo un envase vacío descontamos $ 0.40. 20-Marzo

RECIBO ROPA DE FAMILIAS POR meses, precios económicos. Lavandería Gálvez 37. 16-M.

ROPA POR DOCENAS DESDE 3.50 camisas caballeros 50, cuelos 25. Lavandería Gálvez 37. 16-M.

LAVANDERIA CHILE ARGENTI-na. Especialidad en camisas, cuellos y toda clase de ropa fina de familias. Se limpian y lavan ternos. Nataniel 1059. 16-M.

MODISTA HAGO, TRASFORMA to-da clase de trajes. Doy clases modas en trajes y sombreros. Sazie 1959. M-16

CONFECCION DE VESTIDOS, trajes sastres, costureras, etc, trabajo irreprochable y precios módicos. Taller de Modas. Camilo Henríquez 278. 6-M

COMPRO LANA USADA Y COL-chones viejos. San Pablo 3018. 30-M

VENDO OCASION LINDA CAPA Skungs, vidrieras, pedestales, sombreros, Amunátegui 739.

VENDO PALETO DE PIEL Y PA-ñuelo antiguo, de ocasión. Moneda 1624. M 17

OBJETOS PERDIDOS

HABIENDOSE EXTRAVIADO EL título N.o 249 de fecha 28 de Noviembre de 1919 de la Sociedad Fábrica Cemento "El Melón", por doscientas acciones de propiedad de doña Emilia F. de Opazo, queda nulo por haberse dado el aviso correspondiente. M 16

HABIENDOSE PERDIDO EL DE-pósito vista N.o 49263 o| A. Fritz, por $ 1,296.25 extendido por el Banco Alemán Transatlántico con fecha 24-8-20, queda nulo y sin valor por haberse dado el aviso correspondiente al Banco. M-16 16-M

PRESTAMOS DE DINERO

SOCIO CON $ 15.000 NECESITO para explotar industria que deja un 60 por ciento utilidad; hay buena clientela. Morel. Correo 7. 13 M

DINERO AL MAS BAJO INTERES para hipoteca, tengo listo $ 8,000 y $ 12,000. Miguel Fuenzalida. Moneda 1061. 16—M.

DINERO AL MAS BAJO INTERES lissier. Morandé 283. M 18
issier. Morandé 283. M 18

DINERO FACILITO SOBRE HIPO-teca, interés 9% anual. Daniel Laurel. Huérfanos 1235. M-16

NECESITO SOCIO CON CINCUEN-ta mil pesos negocio primera necesidad. Utilidad 50%. Población Monterrey. Vivaceta esquina Monterrey. —Antonio Caro. M-16

POR 1.as O 2.as HIPOTECAS, FA-cilito dinero. Marcho rápido. Compañía 1065. Oficina 29.

SOCIO CAPITALISTA, NECESITO para compra y venta y remates, antiguo martillero. San Diego 1147. Casa 1160.

PROFESIONALES

ZURCIDOS INVISIBLES. NOTABLE zurcidor japonés. Especialista único especialidad en viraduras, transformaciones. Son perfectas. San Diego 228. Teléfono 667. A 2

CONDOR 1158, CASA ANTIGUA única especialista zurcidos invisibles jerseys, viraduras, hechuras transformaciones garantidas. Mar-25

JUICIOS CRIMINALES, CIVILES, apelaciones, posesiones efectivas, divorcios, nulidades de matrimonios, cobranzas difíciles y toda tramitación legal, atiende diariamente el abogado Jaramillo Arteaga, anticipando fondos, según convenio. Consultas gratuítas. Huérfanos 1223, oficina 7. Frente a la Caja de Cré- 3_A

CONSTRUCCIONES Y REPARA-ciones ejecuta Antonio Caro y Cía., Población Monterrey, Vivaceta esquina Monterrey.—Antonio Caro M-16

EXIMISIONES DEL SERVICIO MI-litar tramito rápidamente. Libertad 10. 19-M.

PROPIEDADES

VENDO PROPIEDAD CON DOS Ca-sas. Tratar: en la misma Av. Antonio Varas N.o 1706. 17-M

DESEO COMPRAR CASA DE 70,000 arriba. Dirigirse: A. F. P., Correo 8., Santiago 16-M.

SITIO CON TRES PIEZAS, MURA-llas ladrillo. Washington, próximo Matta, vendo.— F. Silva. Casilla 104-D. 16-M.

PROPIEDAD ORVENIR VENDO; Av. Lo Cañas, cerca Irarrázaval, Abril 2

SITIO PARA INDUSTRIA, CON 2 piezas, arriéndase. Subercaseaux 659. mide 37 frente por 40 fondo. Tratar Prat 131. Alvarado. 16 M

EMPLEADOS FERROVIARIOS, Ven-do casita, Cumming 945, dos dormitorios, toilette salida, comedor, dormitorio sirviente y dependencias. Encárgome de tramitación. Precio: $ 30,000. Tratar Enrique Díaz, Bandera 729. 16 M

$ 100,000 TENGO LISTOS PARA colocar en primeras o segundas hipotecas, exijo buenas garantías. Negocio rápido. — Adriasola. Galería Alessandri. M-16

VENDESE LINDO SITIO ESQUI-na, cerrado con muralla ladrillo. Rogelio Ugarte 1609. Tratar: Matta 135. M-16

VENDENSE DOS CASAS, SIETE mil pesos cada una. Calle Rogelio Ugarte. Tratar: Matta 145. M-16

POR AUSENTARME VENDO EN-tre San Francisco y Graneros casa quinta, viñita, parrón, colmenar, arboleda frutal. Mejores datos su dueño. Andrés Bello 770.

$ 38,000 REALIZO POR VIAJE linda propiedad central, un paso Vicuña Mackenna, altos y bajos independientes, luz eléctrica, gas, alcantarillado. Altos lujosamente tenidos, toda comodidad imaginable. Especial extranjeros. Verla y tratar únicamente 8 1|2 a 10 1|2. Coquimbo N.o 140. M-16

FUNDO DE COSTA, CON ALGO de riego deseo arrendar o trabajar a medias. No me entiendo con agentes. Ofertas a F. H. Casilla 484, Santiago. M-29

VENDO GRAN RESIDENCIA MO-derna. Verla en República 197. M 17

VENDO QUINTITA PROXIMA gran Vía Subercaseaux San Bernardo. Tratar Subercaseaux 924. 24 M

VENDO CASA, PRECIO BAJO, PO-blación Villa Moderna. Avenida José Joaquín Pérez 87. 18-M

$ 100,000 TENGO LISTOS PARA colocar en hipotecas. — Adriasola. Galería Alessandri 26. M-17

NUEVA Y BUENA CASA HABITA-ción, Av. Irarrázaval. Más de 90 metros fondo. Todo servicio: $ 50 mil. Compañía 1065. Oficina 29.

PROPIEDAD ESQUINA, ARRIEN-da negocio, en calle Santa Rosa, vendo $ 40.000. Deuda Banco. Compañía 1065. Oficina 29.

REGALO SOLO EN $ 5,000 QUIN-ta en Maipú a un paso de los camiones, toda plantada, árboles frutales. Tratar: Rosas 1185.

REMATES

ME ENCARGO REMATAR ABA-rrotes y menajes. Luis Alfaro. Morandé 291. M-30

REMATE: SABADO DE 3 A 6 Y Do-mingo de 9a 12, San Pablo 2446. Remataremos mercaderías abarrotes, sacos almidón, 150 cajas pasta calzado, 130 latas grasa para autos, 46 gruesas juguetes, cristalería, perfumería, muebles, un indispensable, veladores, peinadores, mesas, sillas, estantería y mostradores, infinidad de objetos a la vista el día del remate Somodeville, liquidador. 12-M

RADIOTELEFONIA

INSTALACIONES DE RADIO SIN antenas en 20 minutos. Zenteno. Casilla 3268. Abril 13

PRECIOS GRAN OCASION EN RA-diotelefonía, aparatos científicos y presisión. Radio Stock, New York 15. 28-M

RADIO: SE HACEN TODA CLASE de instalaciones de radio-telefonía. Root 527.

ROPA HECHA

DIRIJASE DIRECTAMENTE A "LA Cantábrica", Esmeralda, 863, al llegar 21 de Mayo. Encontrará inmenso surtido en ropa nueva y usada para caballero,s y niños. En zapatería, sombrerería, tenemos un surtido completo. Visite nuestras grandes liquidaciones en camisería. N|O

DIRIJASE DIRECTAMENTE A "LA Cantábrica", Esmeralda 863, al llegar 21 de Mayo. Encontrará inmenso surtido en ropa nueva y usada para caballeros y niños. En zapatería, sombrería, tenemos un surtido completo. Visite nuestras grandes liquidaciones en camisería. N|O.

ROPERIA LA VEGA, ANDRES BE-llo 694, ofrece en baratura ternos ambos, paletoes, pantalones, sombreros, calzado. Todo desinfectado. N|O.

ROPERIA ANDRES BELLO NUME-ro 601, esquina Recoleta, ofrece ternos, paletoes, ambos, pantalones, ternos de niños, sombreros, calzado, precios baratísimos; todo desinfectado. N|O

ROPERIA ANDRES BELLO NUME-ro 601, esquina Recoleta, ofrece ternos, paletoes, ambos, pantalones, ternos de niños, sombreros, calzado precios baratísimos, todo desinfectado. N|O

ROPERIA LA VEGA, ANDRES BE-llo 694, ofrece en baratura ternos, ambos, paletoes, pantalones, sombreros, calzado. Todo desinfectado N|O

LA CASA VERDE REALIZA TER-nos, ambos, paletoes, botines, sombreros, facilidades de pago. Sección especial de abrigos y ternos flamantes, corte de moda. Esmeralda 817. Al llegar a San Antonio. N|O

Remate de prendas de plazo vencid

Hoy Lunes 16 de Marzo a las 9 A. M., el martillero señor Tagle V., rematará en la **Casa de Préstamos "LA SAN JUAN DE DIOS"**, Avenida **Delicias N.o 745**, las prendas no rescatadas y comprendidas entre los números 12,237 a 13,068.

Hay: Nivel con trípode, collares con perlas, joyas con brillantes, diamantes.

Hoy Lunes 16 de Marzo a las 10 ½ P. M., el martillero señor Patiño, rematará en la **Casa de Préstamos "LA SULTANA", San Diego N.o 2080**, las prendas no rescatadas y comprendidas entre los números 67,562 a 69.304.

Hay: Manteles, ternos, calzado, amoblados, catres, ponchos, rebozos, joyas, etc.

Hoy Lunes 16 de Marzo a las 2 P. M., el martillero señor Balmaceda, rematará en la **Casa de Préstamos "LA SIN RIVAL", calle San Diego N.o 1983**, las prendas no rescatdas y comprendidas entre los números 26,667 a 28,414 y 55,739 a 57,230.

Hay: Mantas, ternos, rebozos, plaqués, cortes casimir, catres, alhajas, etc.

Hoy Lunes 16 de Marzo a las 4 P. M., el martillero señor Rivas, rematará en la **Casa de Préstamos "LA AFRICANA", calle San Diego N.o 802**, las prendas no rescatadas y comprendidas entre los números 5,600 a 7,731.

Hay: Cortes de casimir, retazos de géneros, maletas cuero, joyas, muebles, etc.

El Martes 17 de Marzo, a las 9 A. M., el martillero señor rematará en la Casa de **"EL UNIVERSAL"**, calle N.o 4, las prendas no comprendidas entre los 82,047 a 90,061.

Hay: Ternos: máquina zos, manteles, sobretodos, joyas, etc.

El Martes 17 de Marzo, A. M., el martillero señor rematará en la Casa de **"LA SAN PABLO"**, calle **N.o 3202**, las prendas no y comprendidas entre los 2,584 a 6,741.

Hay: Ternos, vestidos, muebles, sillas montar, coser, etc.

El Martes 17 de Marzo, P. M., el martillero señor da, rematará en la Casa de mos **"LA VALPARAISO"**, **Maestranza N.o 392**, las rescatadas y comprendidas números 27,878 a 28,664, 99,994 y 50,001 a 50,681.

Hay: Ternos, máquinas bozos, maletas, manteles, ponchos, etc.

El Martes 17 de Marzo, P. M., el martillero señor rematará en la Casa de **"LA SAN MARTIN"**, calle **tranza N.o 701**, las prendas catadas y comprendidas números 42,859 a 45,741.

Hay: Ternos, sillas montar, tas, rebozos, máquinas coser, jas, etc.

Las prendas estarán a la desde dos horas antes del

PAGO AL CONTADO.

EL INSPECT

Remate Judicial y Voluntari

DE MENAJE DE CASA

865 — AGUSTINAS — 865

DEPARTAMENTO MENAJES

MAÑANA MARTES DE 10 A 12 Y DE 2 ADELANTE

Por decreto de los diversos Juzgados Civiles en varias ejecuciones; gado Especial de Apelaciones; Juzgado de la 24.a Subdelegación Rural; varias Sucesiones; Compañías de Seguros y Consignatarios

— HAY: —

SALON.—Dos ricos autopianos marcas **Howard and Sons y** flamantes con piezas; 4 pianos verticales **Kapple, Gablenz, H.** se, **Barthol y Schulz**; 10 amoblados estilo Luis XV, Luis XVI, ger, Inglés y corrientes, tapiz seda, cachemira, felpa y yuto; jes idem, espejos dorados con consola con mármol, juegos de de centro, boules con mármoles, figuras con mármol y bronce; tales, jardineras, cojines de seda, objetos de adornos, cuadros al grabados, delanteros, alfombrados de una pieza, etc.

ESCRITORIO.— Amoblados diversos estilos tapiz cuero y moid, escritorio de cortina, idem. Ministros, mesas escritorio, rios parados, sillones giratorios, estantes para libros, máquinas escribir, mesas para idem, prensas de copiar, cajas de fondos, de escritorio, estatuas de bronce, pedestales, cortinajes de paño, paras eléctricas de sobremesas, etc., etc.

COMEDOR.— 15 amoblados estilos Luis XVI, Inglés, Americ Holandés, y corrientes, con aparadores, trinches, vitrinas, mesas dondas de correderas y sillas asiento y respaldo enjuncados y dos en cuero y pergamoid; aparadores y trinches sueltos, mesas llas, servicios de mesa, loza suelta, cuchillería, cristalería, mante carpetas de mesa, refrigeradores, mesas de servicio, reloj de cortinajes, útiles, linoleums, grabados de frutas, platos de colgar,

DORMITORIOS.— 20 amoblados estilos Luis XV, Luis XVI glés y corrientes, en nogal, caoba, lingue y roble americano, peros de 1, 2 y 3 cuerpos; catres de bronce y fierro con bronce; chones de lana, y crin; ropa de cama, divanes, sillas tapizadas, cios de lavatorio, delanteros, grabados religiosos, útiles de roperos y peinadores sueltos; guardarropas, cortinajes, lámparas velador, sommiers, marquesas, catres y coches para guaguas, etc.

VARIOS.— Baños de fierro enlozado, llaves niqueladas; dores de diversas marcas, lavatorios de desagüe, bidets, cocinas a gas y económicas; estantes fierro para ollas, mesones bierta zinc, idem de mármol, bodegas de fierro, lavaplatos, pailas cobre, batería de cocina, paragüeras, amoblados para hall, idem jardín, escaños, sillas de montar, bicicletas, velocípedos, billar de rambolas, billa inglesa, etc., etc.

Y DEMAS A LA VISTA DESDE HOY

VICTOR ARAYA L.
MARTILLERO DE HACIEN

REMATE

DEL MENAJE E INSTALACIONES DEL "AMERICAN CLUB"

95-Ahumada-95

EL MARTES a las 2 P. M.

— HAY: —

MESA DE BILLAR CON SUS UTILES, mesón y estantería de cantina, CAJA REGISTRADORA "NATIONAL"; batidor eléctrico, mesas de juego, redondas y cuadradas; 80 SILLAS TAPIZADAS EN CUERO; RICO AMOBLADO FRANCES TAPIZADO EN MARROQUI COMPUESTO DE SOFA, 2 SILLONES Y 4 SILLAS, GRAN MESA ESCRITORIO DE ROBLE AMERICANO, AMOBLADO ESTILO MISION TAPIZADO EN CUERO, amoblado Chesterfield tapizado en cuero, otro amoblado estilo americano con sofá, 4 sillones, 2 sillas y mesa de centro; amoblado estilo inglés forma redonda tapizado en felpa; sillones Morris; dos amoblados americanos para vestíbulo; CAJA DE FIERRO STYLES, escritorio de cortina, escritorio plano de roble, mesitas y sillas de centro, ropero, peinador y cómoda, espejos y útiles niquelados de lavatorio, alfombras de una pieza, lámparas y pendientes eléctricos, alfombra y varillas de bronce para escalera, lavaplatos y bota-agua de fierro enlozado, cocina a gas, etc.

UNA MAGNIFICA INSTALACION DE CALENTADOR A LEÑA CON ESTANQUE SURTIDOR

A LA VISTA HOY LUNES DE 2 A 6 P. M.

JORGE Y VICTOR EYZAGUIRRE
Martilleros de Hacienda

"EL TATTERSALL"

En la FERIA que se efectuará HOY LUNES 16, entre otros lotes de ganado gordo y para engorda, se rematarán

NOVILLOS GORDOS llegados de MAIPU y PARRAL

VACAS GORDAS, llegadas de GENERAL CRUZ, CHILLAN y TEMUCO.

BUEYES GORDOS llegados de SAGLLUE, y CHILLAN.

DE PUENTE ALTO:

30 Novillos de 3 años para engorda

20 Vacas mestizas para engorda.

EL GERENTE